

Kommunal udligning og generelle tilskud

2013



Udgivet af:

Økonomi- og indenrigsministeriet

Slotsholmsgade 10-12

1216 København K

Tlf.: 72 26 90 00

Fax: 72 26 90 01

oim@oim.dk

www.oim.dk

Design: Rosendahls - Schultz Grafisk

Tryk: Rosendahls - Schultz Grafisk

Oplag: 500

Pris: 125 kr. inkl. moms.

ISBN-nr.: 978-87-7601-316-5

(Online): 978-87-7601-317-2

Publikationen kan bestilles hos:

Rosendahls - Schultz Distribution

Herstedvang 10

2620 Albertslund

Tlf: 4322 7300

Fax: 4363 1969

www.schultzboghandel.dk

distribution@rosendahls-schultzgrafisk.dk

Indhold

| | |
|--|----|
| 1. Oversigt over det kommunale tilskuds- og udligningssystem | 3 |
| 1.1. Tilskuds- og udligningsordninger | 3 |
| 1.2. Tidsplan for tilskud og udligning | 6 |
| 1.3. Valg af budgetteringsmetode | 8 |
| 1.3.1. Valg mellem selvbudgettering og statsgaranti | 8 |
| 1.3.2. Statsgarantiordningen | 8 |
| 1.3.3. Selvbudgettering af tilskuds- og udligningsbeløb | 8 |
| 1.4. Nettoudligningen | 9 |
| 1.4.1. Landsudligningen | 9 |
| 1.4.2. Hovedstadsudligningen | 12 |
| 1.4.3. Udligningstilskud til kommuner med højt strukturelt underskud | 14 |
| 1.4.4. Overudligning | 15 |
| 1.5. Statstilskud | 16 |
| 1.6. Andre tilskuds- og udligningsordninger | 18 |
| 1.6.1. Beskæftigelsestilskud | 18 |
| 1.6.2. Tilskud til særligt vanskeligt stillede kommuner | 27 |
| 1.6.3. Tilskud til kommuner i hovedstadsområdet med særlige økonomiske problemer | 27 |
| 1.6.4. Tilskud til kommuner, som i visse dele af kommunen har en høj andel af borgere med sociale problemer | 27 |
| 1.6.5. Udviklingspartnerskaber | 28 |
| 1.6.6. Tilskud til et generelt løft af ældreplejen | 28 |
| 1.6.7. Tilskud til styrket kvalitet i ældreplejen | 28 |
| 1.6.8. Tilskud til bedre kvalitet i dagtilbud | 28 |
| 1.6.9. Tilskud til kommuner med mindre øer | 28 |
| 1.6.10. Tilskud til kommuner på øer uden fast forbindelse | 29 |

| | |
|--|-----|
| 1.6.11. Udligning af kommunernes merudgiftsbehov vedrørende indvandrere, flygtninge og efterkommere..... | 30 |
| 1.6.12. Udligning af selskabsskat | 30 |
| 1.7. Midtvejsregulering af tilskuddet for 2012 m.v. | 31 |
| 1.7.1. Midtvejsregulering af statstilskuddet for 2012..... | 31 |
| 1.7.2. Modregning vedrørende afståelse af energivirksomheder..... | 32 |
| 1.7.3. Modregning vedrørende parkeringsindtægter..... | 32 |
| 1.8. Kommunernes medfinansiering vedr. det skrå skatteloft for 2012 | 32 |
| 1.9. Efterregulering af tilskud og udligning for 2010..... | 33 |
| 2. Parametre, kriterieoversigt og eksempler | 34 |
| 2.1. Parametre | 34 |
| 2.2. Eksempler på beregning af tilskud og udligning | 43 |
| 2.3. Nærmere om metode for beregninger (tekniske formler) | 57 |
| 3. Tabeldel | 63 |
| Oversigt over tabeller..... | 63 |
| 4. Bilagsdel | 165 |

1. Oversigt over det kommunale tilskuds- og udligningssystem

1.1. Tilskuds- og udligningsordninger

Tilskuds- og udligningssystemet består af et bloktilskud samt en landsudligning, en hovedstadsudligning og en tilskudsordning for kommuner med højt strukturelt underskud. Herudover udmeldes der separat et beskæftigelsestilskud samt visse særlige tilskuds- og udligningsordninger af mindre omfang.

Udligningssystemet er baseret på den såkaldte nettoudligningsmetode. Det betyder, at udligningen beregnes ud fra en kommunes beregnede strukturelle overskud eller underskud. Det strukturelle overskud eller underskud opgøres som forskellen mellem en kommunes beregnede udgiftsbehov og kommunens skatteindtægter beregnet ud fra en gennemsnitlig skatteprocent. Det strukturelle overskud eller underskud er udtryk for en kommunes samlede økonomiske situation, hvor der er taget hensyn til både udgiftsbehov og beskatningsmuligheder. Det strukturelle overskud eller underskud viser således, om en kommune er i stand til at finansiere sit udgiftsbehov ved opkrævning af skat med en gennemsnitlig skatteprocent.

Hvis en kommune har et strukturelt underskud, vil den i landsudligningen modtage et tilskud svarende til 58 pct. af det strukturelle underskud. Hvis den har et strukturelt overskud, skal den betale 58 pct. heraf til ordningen. Hovedparten af udgifterne til ordningen finansieres af staten via bloktilskuddet, idet de strukturelle underskud i væsentlig grad overstiger de strukturelle overskud.

En del af bloktilskuddet går til finansiering af landsudligningen samt udligningstilskuddet til kommuner med højt strukturelt underskud. Den resterende del fordeles til kommuner i forhold til deres indbyggertal.

I tabel 1.1 og 1.2 nedenfor er vist en oversigt over tilskuds- og udligningsordningerne, og i de følgende afsnit gennemgås de enkelte ordninger nærmere.

Tabel 1.1. Oversigt over tilskuds- og udligningsordninger

| | |
|---|---|
| Landsudligning | Udligning af 58 pct. af forskellen mellem beregnet udgiftsbehov beregnede skatteindtægter. |
| Hovedstadsudligning | Udligning af 27 pct. af forskellen mellem beregnet udgiftsbehov beregnede skatteindtægter. |
| Udligningstilskud til kommuner med højt strukturelt underskud | Tilskud på 32 pct. af den del af forskellen mellem kommunens beregnede udgiftsbehov og beregnede skatteindtægter, som overstiger den tilsvarende landsgennemsnitlige forskel. |
| Bloktilskud | En del af bloktilskuddet går til finansiering landsudligning og udligningstilskud til kommuner med højt strukturelt underskud. Den resterende del fordeles som hovedregel efter indbyggertal. |
| Særlige tilskud og udligningsordninger | Se tabel 1.2 nedenfor. |

Tabel 1.2. Oversigt over de særlige tilskuds og udligningsordninger

| | |
|--|--|
| Beskæftigelsestilskud | Der ydes et beskæftigelsestilskud til finansiering af kommunernes udgifter til forsikrede ledige. Beskæftigelsestilskuddet består af et grundtilskud og et merudgiftsbehov. Der ydes endvidere et særligt tilskud til kommuner, hvor udviklingen i ledigheden for forsikrede ledige er væsentligt højere end udviklingen i landsdelen. |
| Tilskud til særligt vanskeligt stillede kommuner | Tilskuddet fordeles af økonomi- og indenrigsministeren efter ansøgning. (Hovedparten af tilskuddet udmeldes senere). |
| Tilskud til kommuner i hovedstadsområdet med særlige økonomiske problemer | Tilskuddet fordeles af økonomi- og indenrigsministeren efter ansøgning. (Hovedparten af tilskuddet udmeldes senere). |
| Tilskud til kommuner, som i visse dele af kommunen har en høj andel af borgere med sociale problemer | Tilskuddet fordeles af økonomi- og indenrigsministeren efter ansøgning. (Tilskuddet udmeldes senere). |
| Tilskud til et generelt løft af ældreplejen | Tilskuddet fordeles efter en demografisk nøgle for udgiftsbehovet på ældreområdet. |
| Tilskud til styrket kvalitet i ældreplejen | Tilskuddet fordeles efter en demografisk nøgle for udgiftsbehovet på ældreområdet. |
| Tilskud til bedre kvalitet i dagtilbud | Tilskuddet fordeles efter antallet af 0-5-årige |
| Tilskud til kommuner med mindre øer | Tilskuddet fordeles af økonomi- og indenrigsministeren efter en nøgle for udgiftsbehovet for kommuner med mindre øer. |
| Tilskud til kommuner på øer uden fast forbindelse | Tilskuddet fordeles af økonomi- og indenrigsministeren efter nærmere fastsatte regler. |
| Udligning af kommunernes merudgiftsbehov vedr. indvandrere, flygtninge og efterkommere | Der ydes tilskud til kommunerne pr. indvandrer, flygtning og efterkommer i kommunen efter nærmere fastsatte regler. Alle kommuner bidrager til ordningen i forhold til indbyggertallet. |
| Udligning af selskabsskat | 50 pct. af forskellen mellem en kommunes provenu af selskabsskat pr. indbygger og landsgennemsnittet udlignes. Der er en nedslagsordning for kommuner med særligt høje indtægter fra selskabsskat i 2012. |

1.2. Tidsplan for tilskud og udligning

Året før tilskudsåret udmelder Økonomi- og Indenrigsministeriet en opgørelse af tilskuds- og udligningsbeløb for hver enkelt kommune for det kommende år. Denne beregning er baseret på et skønnet beskatningsgrundlag og et skønnet folketal for tilskudsåret. For de kommuner, der vælger at budgettere med det statsgaranterede udskrivningsgrundlag, er disse tilskuds- og udligningsbeløb endeligt opgjort.

De kommuner, der vælger at budgettere med deres eget skøn over udskrivningsgrundlaget, skal selv beregne deres tilskuds- og udligningsbeløb ud fra de forudsætninger om udskrivningsgrundlag, afgiftspligtige grundværdier og folketal, som kommunen har lagt til grund for budgettet. For disse kommuner afregnes der i tilskudsåret på denne baggrund foreløbige tilskuds- og udligningsbeløb.

To år efter tilskudsåret opgøres kommunernes endelige tilskuds- og udligningsbeløb på baggrund af en opgørelse af alle kommuners faktiske beskatningsgrundlag, idet udskrivningsgrundlag opgøres ud fra de faktiske indkomster, og der indgår en faktisk opgørelse af grundværdier og det faktiske folketal pr. 1. januar i tilskudsåret. På baggrund heraf beregnes en efterregulering som forskellen mellem de endeligt opgjorte beløb og de foreløbige beløb, som er afregnet i tilskudsåret.

For de kommuner, der har valgt "statsgaranti", afregnes efterreguleringsbeløbene af staten - dvs. staten modtager eller betaler eventuelle efterreguleringsbeløb.

For de kommuner, der har valgt selvbudgettering, vil der tre år efter tilskudsåret blive foretaget afregning for eventuelle efterreguleringsbeløb. Dette sker i månederne januar, februar og marts.

I den følgende oversigt er vist hvilke beløb, der afregnes i perioden 2013-2016 for tilskud og udligning.

Tabel 1.3 Tidsplan for opgørelse / afregning af tilskud og udligning 2013-2016

| Budget-/ tilskudsår | Foreløbig/ garanteret tilskuds-opgørelse | Efterregulering. Kun "selvbudgetteringskommuner" | Tidspunkt for Økonomi- og Indenrigsministeriets udmelding |
|---------------------|--|--|---|
| 2013 | Foreløbig/ garanteret opgørelse for 2013 | Efterregulering for 2010 til afregning i 2013 (kun kommuner, der har selvbudgetteret for 2010) | juni 2012 juni 2012 |
| 2014 | Foreløbig/ garanteret opgørelse for 2014 | Efterregulering for 2011 til afregning i 2014 (kun kommuner, der har selvbudgetteret for 2011) | juni 2013 juni 2013 |
| 2015 | Foreløbig/ garanteret opgørelse for 2015 | Efterregulering for 2012 til afregning i 2015 (kun kommuner, der har selvbudgetteret for 2012) | juni 2014 juni 2014 |
| 2016 | Foreløbig/ garanteret opgørelse for 2016 | Efterregulering for 2013 til afregning i 2016 (kun kommuner, der har selvbudgetteret for 2013) | juni 2015 juni 2015 |

1.3. Valg af budgetteringsmetode

1.3.1. Valg mellem selvbudgettering og statsgaranti

Kommunerne har ved budgetlægningsen valgfrihed mellem:

- at basere budgettet på kommunens eget skøn over udskrivningsgrundlaget, folketal mv. og foreløbige tilskuds- og udligningsbeløb beregnet på disse forudsætninger (selvbudgettering).
- at basere budgettet på et statsgaranteret udskrivningsgrundlag og hertil knyttede statsgaranterede tilskuds- og udligningsbeløb.

Det er frit for den enkelte kommune, hvilken metode kommunen vil vælge det enkelte år. Beslutningen om tilmelding til "garantiordningen" skal ske i forbindelse med budgetvedtagelsen og har dermed bindende virkning for budgetåret.

1.3.2. Statsgarantiordningen

For de kommuner, der vælger "garantiordning", vil de garanterede tilskuds- og udligningsbeløb svare til de anførte beløb i nærværende tilskudsudmelding. Det skal bemærkes, at "garantikommuner" på linje med øvrige kommuner vil få andel af en generel tilskudsforøgelse eller skal bidrage til en generel tilskudsnedsettelse i forbindelse med midtvejsreguleringen af tilskudspuljen for tilskudsåret (midtvejsreguleringen).

Det garanterede udskrivningsgrundlag for 2013 er beregnet ud fra hver enkelt kommunes udskrivningsgrundlag for 2010 som opgjort pr. maj 2012. Dette grundlag er korrigeret for de skønnede virkninger af lov nr. 725 af 25. juni 2010, lov om ændring af personskatteloven, ligningsloven, børnefamilieydelsesloven og ejendomsavancebeskatningsloven, som beregnet af Økonomi- og Indenrigsministeriet. Ved beregning af det statsgaranterede udskrivningsgrundlag for 2013 fremskrives det korrigerede udskrivningsgrundlag for 2010 med 10,8 procent.

1.3.3. Selvbudgettering af tilskuds- og udligningsbeløb

De kommuner, der vælger selvbudgettering, skal i forbindelse med budgetvedtagelsen i oktober måned foretage en beregning af kommunens foreløbige tilskuds- og udligningsbeløb ud fra de forudsætninger om udskrivningsgrundlag, afgiftspligtige grundværdier og folketal, som kommunen har valgt at lægge til grund for budgettet. Beregningen baseres i øvrigt på en række forudsætninger, som udmeldes af Økonomi- og Indenrigsministeriet senest den 1. juli i året forud for budgetåret.

Selvbudgettering indebærer altså, at budgetteringen af skattegrundlag og tilskud og udligning for det enkelte budgetår er sammenknyttet. Ændrer kommunen i løbet af budgetpro-

cessen sit skøn over udvikling i skattegrundlaget, vil det indebære, at der skal foretages et tilsvarende revideret skøn over tilskud og udligning.

Ved selvbudgettering beregner kommunerne tilskuds- og udligningsbeløb ud fra kommunens egne skøn over kommunens udskrivningsgrundlag, folketal i kommunen pr. 1. januar 2013 (betalingskommuneopgørelse) samt grundværdierne i kommunen. De grundværdier, som indgår i beregningen, skal svare til de grundværdier, der i øvrigt budgetteres med for budgetåret.

De nærmere beregningsskemaer for opgørelsen af selvbudgetterede tilskuds- og udligningsbeløb for 2013 er udsendt til de enkelte kommuner.

I 2015 opgøres en efterregulering af de foreløbige tilskuds- og udligningsbeløb for de selvbudgetterende kommuner. Efterreguleringen opgøres som forskellen mellem de foreløbige tilskuds- og udligningsbeløb, som er afregnet med kommunen i tilskudsåret, og de endeligt opgjorte beløb, opgjort ud fra de faktiske beskatningsgrundlag for 2013, som opgjort pr. maj 2015, samt de faktiske afgiftspligtige grundværdier, folketal mv. for 2013. Efterreguleringen for tilskudsåret 2013 afregnes i de første tre måneder af 2016.

1.4. Nettoudligningen

1.4.1. Landsudligningen

Landsudligningen omfatter alle kommuner i landet. Systemet er et såkaldt nettoudlignings-system, hvor udligningen baseres på en beregning af den enkelte kommunes strukturelle underskud eller overskud. Det strukturelle underskud eller overskud beregnes som forskellen mellem en kommunes udgiftsbehov og kommunens beregnede skatteindtægter. Det strukturelle underskud eller overskud er et udtryk for, om en kommune ved at opkræve en gennemsnitlig skatteprocent vil få underskud eller overskud i forhold til sit beregnede udgiftsbehov. Det strukturelle underskud eller overskud betragtes således som et samlet udtryk for en kommunes økonomiske situation.

De kommuner, der har et beregnet strukturelt underskud, vil modtage et udligningstilskud på 58 pct. af det beregnede strukturelle underskud. Omvendt vil de kommuner, der har et beregnet strukturelt overskud, skulle betale et udligningsbidrag, der udgør 58 pct. af kommunens strukturelle overskud.

Hovedparten af kommunerne vil efter denne beregning have et strukturelt underskud og dermed skulle modtage et udligningstilskud. Der vil alene være 7 kommuner, som efter beregningen vil have et strukturelt overskud. Disse kommuner skal betale et udligningsbidrag, men alene af deres strukturelle overskud.

Udligningstilskuddet til de kommuner, der modtager tilskud fra ordningen, finansieres dels af staten og dels af udligningsbidraget fra de kommuner, der bidrager til ordningen. Udligningsbidragene vil dog være af en størrelsesorden, så de kun kan finansiere en mindre del af udligningstilskuddene. Hovedparten finansieres derfor af staten. Udligningsordningen er således i hovedsagen statsfinansieret, idet kun en mindre del af udgifterne til udligningstilskud finansieres via bidrag fra kommunerne med et strukturelt overskud.

En kommunes udgiftsbehov opgøres ud fra befolkningens alderssammensætning og den socioøkonomiske struktur i kommunen. Det aldersbestemte og det socioøkonomiske udgiftsbehov sammenvejes til et samlet udgiftsbehov for kommunen.

I udligningssystemet indgår en årlig forhøjelse af de socioøkonomiske kriterier i udligningen, således at der automatisk tages hensyn til den gradvise stigning i udgifterne til førtidspension. På basis af den forventede udvikling er det fastsat, at den samlede vægt for de socioøkonomiske kriterier fra og med 2008 hvert år forøges med $\frac{1}{4}$ procentpoint, mens de demografiske kriteriers vægt nedsættes tilsvarende. For 2013 indgår det aldersbestemte udgiftsbehov således med en vægt på 68,50 pct., mens det socioøkonomiske udgiftsbehov indgår med en vægt på 31,50 pct. I afsnit 2 er vist eksempler på opgørelsen af udgiftsbehovet for en kommune.

Enhedsbeløb i opgørelsen af de aldersbestemte udgiftsbehov og vægten af de enkelte socioøkonomiske kriterier i landsudligningen er vist nedenfor:

Oversigt over enhedsbeløb i opgørelsen af aldersbestemte udgiftsbehov i landsudligningen

| Kriterium | Enhedsbeløb i kr. |
|------------------|--------------------------|
| 0 – 5-årige | 60.610 |
| 6 – 16-årige | 78.720 |
| 17 – 19-årige | 29.845 |
| 20 – 24-årige | 19.989 |
| 25 – 29-årige | 24.053 |
| 30 – 34-årige | 24.827 |
| 35 – 39-årige | 24.613 |
| 40 – 44-årige | 25.771 |
| 45 – 49-årige | 27.529 |
| 50 – 54-årige | 29.449 |
| 55 – 59-årige | 31.569 |
| 60 – 64-årige | 32.391 |
| 65 – 74-årige | 26.477 |
| 75 – 84-årige | 54.674 |
| 85 +årige | 126.758 |
| Rejsetid | 333 |

Oversigt over socioøkonomiske udgiftsbehovskriterier og vægte i landsudligningen

| Kriterium | Vægt i landsudligning |
|---|-----------------------|
| 20-59 årige uden beskæftigelse over 5 pct. 1) | 19 pct. |
| 25-49 årige uden erhvervsuddannelse | 16 pct. |
| Udlejede beboelseslejligheder | 5 pct. |
| Psykiatriske patienter | 5 pct. |
| Familier i bestemte boligtyper | 15 pct. |
| Børn i familier hvor forsørgerne har lav uddannelse | 8 pct. |
| Enlige på 65 år og derover | 2,5 pct. |
| Personer med lav indkomst i tre ud af fire år | 8 pct. |
| Antal udviklingshæmmede | 5 pct. |
| Antal indvandrere og efterkommere | 3 pct. |
| 20-59 årige med færdigheder på grundniveau | 5 pct. |
| Beregnet årlig nedgang i befolkningstallet | 2 pct. |
| Børn af enlige forsørgere | 4 pct. |
| Børn som har flyttet kommune mindst tre gange | 2,5 pct. |

1) Det største antal 20-59 årige uden beskæftigelse over 5 pct. i det senest opgjorte år eller tre år tidligere. Korrektionen skal sikre, at kommunerne får et økonomisk udbytte ved en skabt fremgang i beskæftigelsen.

1.4.2. Hovedstadsudligningen

Hovedstadsudligningen er en mellemkommunal udligningsordning for kommunerne i hovedstadsområdet. De kommuner, der er omfattet af hovedstadsudligningen, fremgår af tabel 5.

Hovedstadsudligningen er konstrueret som en mellemkommunal udligningsordning, hvilket vil sige, at der alene er tale om en omfordeling mellem kommunerne i hovedstadsområdet. De tilskud, som nogle kommuner i området modtager, betales således af andre kommuner i området.

Hovedstadsudligningen er – på samme måde som landsudligningen - opbygget som en nettoudligning. Det vil sige, at der for hver kommune beregnes et strukturelt underskud eller overskud, der beregnes som forskellen mellem kommunens udgiftsbehov og kommunens beregnede skatteindtægter.

De kommuner, der har et beregnet strukturelt underskud, vil modtage et udligningstilskud på 27 pct. af det beregnede strukturelle underskud. Omvendt vil de kommuner, der har et

beregnet strukturelt overskud, skulle betale et udligningsbidrag, der udgør 27 pct. af kommunens strukturelle overskud.

Hovedstadsudligningen er en overbygning på landsudligningen, og udgiftsbehovene er i denne forbindelse sammensat med henblik på at afspejle de særlige udgiftsbehov i hovedstadskommunerne. Som i landsudligningen sker der en automatisk forhøjelse af vægten af de socioøkonomiske kriterier og en tilsvarende nedsættelse af de demografiske kriteriers vægt med ¼ procentpoint årligt fra og med 2008. I afsnit 2 er vist et eksempel på opgørelsen af udgiftsbehovet for en hovedstadskommune.

Enhedsbeløb i opgørelsen af de aldersbestemte udgiftsbehov og vægten af de enkelte socioøkonomiske kriterier i hovedstadsudligningen er vist nedenfor:

Oversigt over enhedsbeløb i opgørelsen af aldersbestemte udgiftsbehov i hovedstadsudligningen

| Kriterium | Enhedsbeløb i kr. |
|---------------|-------------------|
| 0 – 5-årige | 66.623 |
| 6 – 16-årige | 85.890 |
| 17 – 19-årige | 34.082 |
| 20 – 24-årige | 20.186 |
| 25 – 29-årige | 21.633 |
| 30 – 34-årige | 22.514 |
| 35 – 39-årige | 23.112 |
| 40 – 44-årige | 24.953 |
| 45 – 49-årige | 27.043 |
| 50 – 54-årige | 30.264 |
| 55 – 59-årige | 33.204 |
| 60 – 64-årige | 33.595 |
| 65 – 74-årige | 29.659 |
| 75 – 84-årige | 62.430 |
| 85 +årige | 136.911 |
| Rejsetid | 760 |

Oversigt over socioøkonomiske udgiftsbehovskriterier og vægte i hovedstadsudligningen

| Kriterium | Vægt i hovedstadsudligning |
|---|----------------------------|
| 20-59 årige uden beskæftigelse over 5 pct. 1) | 10 pct. |
| 25-49 årige uden erhvervsuddannelse | 25 pct. |
| Udlejede beboelseslejligheder | 8 pct. |
| Psykiatriske patienter | 8 pct. |
| Familier i bestemte boligtyper | 7 pct. |
| Børn i familier hvor forsørgerne har lav uddannelse | 25 pct. |
| Enlige på 65 år og derover | 7 pct. |
| Antal indvandrere og efterkommere | 5 pct. |
| Børn af enlige forsørgere | 5 pct. |

1) Det største antal 20-59 årige uden beskæftigelse over 5 pct. i det senest opgjorte år eller tre år tidligere. Korrektionen skal sikre, at kommunerne får et økonomisk udbytte ved en skabt fremgang i beskæftigelsen.

De beregnede skatteindtægter til brug for hovedstadsudligningen opgøres som kommunens beskatningsgrundlag ganget med en skattetryksfaktor. Skattetryksfaktoren fastsættes som hovedstadskommunernes samlede nettodrifts- og anlægsudgifter divideret med det samlede beskatningsgrundlag for kommunerne i hovedstadsområdet. Når skattetryksfaktoren i hovedstadsudligningen opgøres på denne måde, sikres det, at de samlede beregnede skatteindtægter i hovedstadsområdet vil svare til de samlede udgiftsbehov. Dermed bliver der tale om en mellemkommunal udligningsordning, hvor de samlede udligningstilskud til kommuner med et strukturelt underskud vil svare til de samlede udligningsbidrag fra kommuner med et strukturelt overskud.

1.4.3. Udligningstilskud til kommuner med højt strukturelt underskud

Ordningen indebærer, at der ydes et udligningstilskud til de kommuner, som har et strukturelt underskud over en vis størrelse. Det strukturelle underskud er et udtryk for en kommunes økonomiske situation. Jo større en kommunes strukturelle underskud er, jo mere ugunstig er kommunens økonomiske situation. Hvis en kommunes strukturelle underskud pr. indbygger overstiger det landsgennemsnitlige underskud pr. indbygger, ydes der tilskud til kommunen efter denne bestemmelse. Tilskuddet pr. indbygger udgør 32 pct. af den del af kommunens strukturelle underskud pr. indbygger, der overstiger den ovennævnte grænse på det landsgennemsnitlige underskud pr. indbygger. Det samlede tilskud til kommunen fremkommer ved at gange det beregnede tilskud pr. indbygger med kommunens indbyggertal.

Udgifterne til denne tilskudsordning finansieres af statens samlede tilskud til kommunerne.

1.4.4. Overudligning

Overudligningsloftet indebærer, at ændringer i en kommunes udskrivningsgrundlag ikke kan udløse modgående bevægelser i udligningen, som overstiger 92 pct. af kommunens skatteprovenu af ændringen. En kommune vil således højst kunne komme til at miste 92 pct. af et ekstra skatteprovenu i udligning.

Alle kommuner er omfattet af landsudligningen med et udligningsniveau på 58 pct. Det indebærer ikke i sig selv risiko for overudligning. Men for de kommuner, der er omfattet af en af de to overbygninger på landsudligningen, dvs. hovedstadsudligningen eller udligningen for kommuner med højt strukturelt underskud, opstår der mulighed for overudligning. Hovedstadsudligningen indebærer en yderligere udligning på 27 pct., mens udligningen for kommuner med højt strukturelt underskud indebærer en yderligere udligning på 32 pct.

Hvis en kommune er omfattet af en af disse to yderligere udligningsordninger og har en tilstrækkelig lav udskrivningsprocent, vil den blive omfattet af overudligningsbestemmelsen. Det skyldes, at en kommunes udligningsbeløb fastsættes uafhængigt af kommunens udskrivningsprocent, mens kommunens skatteprovenu afhænger af udskrivningsprocenten. Hvis en kommunes udskrivningsprocent er tilstrækkeligt lav, vil der således opstå en situation, hvor en ændring i kommunens udskrivningsgrundlag ville udløse en ændring i udligningsbeløbene, som ville overstige 92 pct. af ændringen i kommunens skatteprovenu.

Overudligningsreglen indebærer, at hvis en kommune er i en sådan situation, vil dens udligningsbeløb blive reduceret, således at en ændring i kommunens udskrivningsgrundlag højst vil kunne resultere i en modgående ændring i udligningsbeløbene, som svarer til 92 pct. af kommunens ekstra skatteprovenu.

For en hovedstadskommune sker det ved en reduktion af det udligningsniveau for hovedstadsudligningen, som den pågældende kommunes udligningsbeløb i hovedstadsudligningen beregnes med. Tilsvarende gælder for en kommune omfattet af udligningen for kommuner med højt strukturelt underskud. I dette tilfælde reduceres udligningsniveauet for den pågældende kommune i denne udligningsordning.

1.5. Statstilskud

Staten yder et generelt tilskud (bloktilskud) til kommunerne. En del af det samlede bloktilskud går til finansiering af landsudligningen og udligningstilskuddet til kommuner med højt strukturelt underskud. Den resterende del fordeles til kommunerne i forhold til deres indbyggertal.

Hovedreglen for fastsættelsen af det samlede statstilskud for kommunerne set under ét er, at tilskuddet fastsættes til summen af følgende:

- Det foregående års tilskud ekskl. engangsreguleringer.
- Regulering for den forventede pris- og lønudvikling.
- Regulering for kommunale mer- eller mindreudgifter som følge af ændringer i udgifts- eller opgavefordelingen mellem kommunerne, staten og regionerne eller som følge af ændringer i den statslige regulering af kommunerne.
- Regulering for kommunale mer- eller mindreudgifter som følge af ændringer i kommunernes udgifter til en række overførselsindkomster mv. (budgetgarantien).

Statstilskuddet kan endvidere reguleres for beløb i henhold til § 7 i lov om nedsættelse af statstilskuddet ved forhøjelser af den kommunale skatteudskrivning. Hertil kan finansministeren med tilslutning fra Folketingets Finansudvalg forhøje eller nedsætte tilskuddet, hvis hensynet til en balanceret udvikling i den kommunale økonomi taler herfor. Hvis tilskuddet forhøjes, kan finansministeren beslutte, at en andel af tilskuddet op til 3 mia. kr. kun udbetales til kommunerne, hvis kommunernes budgetterede udgifter efter finansministerens vurdering svarer til de forudsætninger, der har ligget til grund for forhøjelsen. Endvidere er op til 3 mia. kr. af bloktilskuddet gjort betinget af, at de kommunale budgetter vedrørende serviceudgifterne bliver overholdt.

1.5.1. Betinget bloktilskud

En andel af bloktilskuddet på i alt 4 mia. kr. er gjort betinget af, at kommunerne efter finansministerens vurdering har budgetteret i overensstemmelse med de aftalte udgiftsrammer. Det betingede bloktilskud er to-delt, således at det betingede bloktilskud vedrørende serviceudgifterne udgør 3 mia. kr., mens det betingede bloktilskud vedrørende anlægsudgifterne udgør 1 mia. kr.

Med hensyn til fordelingen af en eventuel tilskuds-nedsættelse indebærer ordningen, at økonomi- og indenrigsministeren kan træffe beslutning om fordelingen af den del af tilskuds-nedsættelsen, der vedrører serviceudgifterne. Formålet er, at hvis det betingede bloktilskud ikke fuldt ud kan udbetales, indføres der mulighed for at gøre udbetalingen af det betingede bloktilskud mere individuel, dvs. afhængig af den enkelte kommunes bud-

getadfærd. Ordningen indebærer, at der i det enkelte år kan foretages en konkret vurdering af baggrunden for, at kommunernes budgetter for serviceudgifterne i det pågældende år samlet overskrider de forudsatte rammer. På grundlag af denne vurdering træffer økonomi og indenrigsministeren beslutning om, hvorvidt den delvise udbetaling af det betingede bloktilskud skal foretages kollektivt til alle kommuner, efter individuelle kriterier eller som en kombination.

Det bemærkes, at en eventuel nedsættelse vedrørende anlægsudgifterne vil blive afregnet som en generel nedsættelse af bloktilskuddet, det vil sige i forhold til den enkelte kommunes andel af det samlede indbyggertal.

1.5.2. Nedsættelse af bloktilskuddet, hvis udgiftsrammerne overskrides

Med virkning fra og med regnskabet for 2012 er der endvidere indført en ordning, som indebærer, at hvis de kommunale serviceudgifter for kommunerne under ét overskrider budgettet, nedsættes bloktilskuddet i det følgende år tilsvarende. Nedsættelsen vil ske som en kombination af individuelle og kollektive nedsættelser. For 2013 tager en eventuel regnskabs sanktion udgangspunkt i det aftalte udgiftsniveau.

40 pct. af nedsættelsen vil blive afregnet kollektivt for kommunerne under ét som en generel nedsættelse af bloktilskuddet, mens 60 pct. vil blive afregnet individuelt for de kommuner, som har overskredet deres budgetter. Den individuelle modregning opgøres i forhold til størrelsen af den enkelte kommunes budgetoverskridelse.

Ved den endelige opgørelse af de kommunale regnskaber, som vil blive foretaget i foråret i året efter regnskabsåret, skal der foretages de nødvendige korrektioner ved sammenligning af budget og regnskab. Der skal korrigeres for eventuelle ændringer i regler og opgaver, som er gennemført efter kommunernes budgetlægning. Endvidere kan der bl.a. være tale om korrektioner for ændrede forudsætninger om pris- og lønudviklingen i den kommunale sektor.

1.6. Andre tilskuds- og udligningsordninger

1.6.1. Beskæftigelsestilskud

Reglerne om beskæftigelsestilskuddets sammensætning findes i § 23 a og b i lov om kommunal udligning og generelle tilskud. Endvidere indeholder § 3 i lov nr. 588 af 18. juni 2012 om ændring af lov om kommunal udligning og generelle tilskud til kommuner (Justering af beskæftigelsestilskuddet) nogle overgangsregler med virkning for efterreguleringen af beskæftigelsestilskuddet for 2011 og midtvejsreguleringen for 2012, samt justeringer af fordelingen af beskæftigelsestilskuddet.

Beskæftigelsestilskuddet består af:

- Et *grundtilskud*, som svarer til den enkelte kommunes samlede tilskud i året to år før tilskudsåret opreguleret til tilskudsårets forventede pris- og lønniveau og reguleret for ændringer i love og regler på de områder, der er omfattet af beskæftigelsestilskuddet.
- Et *merudgiftsbehov*, der for kommunernes under ét beregnes som forskellen mellem kommunernes grundtilskud og de skønnede kommunale nettoudgifter for tilskudsåret.

Der udmeldes et foreløbigt beskæftigelsestilskud til kommunerne i året før tilskudsåret. Beskæftigelsestilskuddet midtvejsreguleres i tilskudsåret og efterreguleres året efter tilskudsåret.

Der gælder særlige overgangsregler for tilskudsårene 2011 og 2012. Reglerne herfor findes i § 3 i lov nr. 588 af 18. juni 2012.

Nye lovændringer

Beskæftigelsestilskuddet justeres i lov nr. 588 af 18. juni 2012, Lov om ændring af lov om kommunal udligning og generelle tilskud til kommuner (justering af beskæftigelsestilskuddet). Justeringen betyder bl.a., at:

- grundtilskuddet for 2011 og 2012 bliver genberegnet på baggrund af en indberetning af de relevante regnskabsoplysninger for 2010 til Økonomi- og Indenrigsministeriet
- i udgangspunktet vil reguleringer af grundtilskuddet for lovændringer blive fordelt efter en generel nøgle
- at der sikres fuld kompensation af merudgiftsbehovet på landsdelsniveau ved den endelige opgørelse.

- at fordelingen af merudgiftsbehovet ved midtvejsreguleringen sker i forhold til den enkelte kommunes andel af bruttoledigheden for dagpengemodtagere (ledige og aktiverede) og modtagere af uddannelsesydelser.

Ændringerne har virkning for efterreguleringen for 2011, midtvejsreguleringen for 2012, tilskuddet for 2013 og fremefter.

Efterreguleringen af beskæftigelsestilskuddet for 2011

Efterreguleringen af beskæftigelsestilskuddet for 2011 udgør forskellen mellem en fornyet beregning af beskæftigelsestilskuddet for 2011, der både omfatter en ny beregning af grundtilskuddet for 2011 og af merudgiftsbehovet for 2011 og det oprindeligt beregnede beskæftigelsestilskud for 2011 korrigeret for midtvejsreguleringen. Opgørelsen af kommunernes endelige udgifter består af nettoudgifterne til forsikrede ledige i regnskab 2011, jf. bekendtgørelse om efterregulering af det kommunale beskæftigelsestilskud for 2011 m.v.

Genberegningen af grundtilskuddet sker på baggrund af de indberettede regnskabsoplysninger til Økonomi- og Indenrigsministeriet for 2010 reguleret for lov- og regelændringer fra 2010 til 2011 samt for pris- og lønudvikling.

Merudgiftsbehovet opgøres for den enkelte landsdel som de kommunale nettoudgifter omfattet af beskæftigelsestilskuddet i 2011 for kommunerne indenfor landsdelen fratrukket de samme kommuners samlede grundtilskud. Inden for landsdelen fordeles merudgiftsbehovet på kommunerne i forhold til den enkelte kommunes andel af bruttoledigheden for dagpengemodtagere (ledige og aktiverede) og modtagere af uddannelsesydelser opgjort som fuldtidspersoner i 2010.

Beskæftigelsestilskuddets størrelse for 2011 ved henholdsvis den foreløbige udmelding, midtvejsopgørelsen og den endelige opgørelse er angivet i figur 1.

Figur 1: Det samlede beskæftigelsestilskuddet for 2011 ved de forskellige udmeldingstidspunkter.

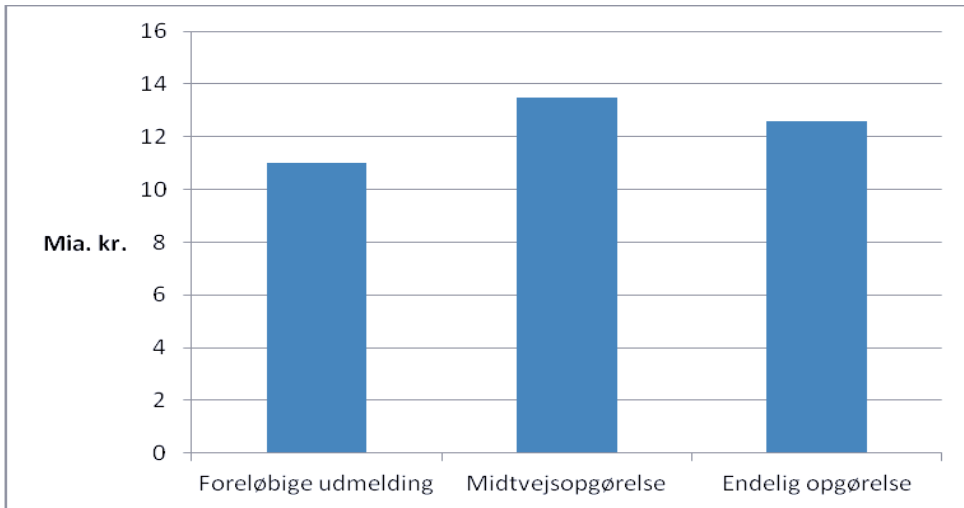

Det samlede beskæftigelsestilskud udgør ved efterreguleringen 12,6 mia. kr., heraf udgør merudgiftsbehovet blot 3,9 mio. kr.

Ved sidste års midtvejsregulering blev udviklingen i bruttoledige fra 2.kvt. 2010 til 1.kvt. 2011 benyttet til at fordele merudgiftsbehovet på de enkelte landsdele. Det ændres med nævnte Lov nr. 588 af 18. juni 2012 fra midtvejsreguleringen af 2012, således at fordelingen af merudgiftsbehovet sker direkte på kommuneniveau i forhold til den enkelte kommunes andel af bruttoledigheden for dagpengemodtagere ledige og aktiverede og modtagere af uddannelsesydelser.

Midtvejsreguleringen af beskæftigelsestilskuddet for 2012

Midtvejsreguleringen af beskæftigelsestilskuddet for 2012 opgøres af forskellen mellem en fornyet beregning af beskæftigelsestilskuddet for 2012, der både omfatter en ny beregning af grundtilskuddet for 2012 og af merudgiftsbehovet for 2012 og det oprindeligt beregnede beskæftigelsestilskud for 2012.

Genberegningen af grundtilskuddet sker på baggrund af de indberettede regnskabsoplysninger til Økonomi- og Indenrigsministeriet for 2010 reguleret for lov- og regelændringer fra 2010 til 2012 samt for pris- og lønudvikling.

Beskæftigelsestilskuddets størrelse ved henholdsvis den foreløbige udmelding og midtvejsopgørelsen er angivet i figur 2.

Figur 2: Det samlede beskæftigelsestilskuddet for 2012 ved de forskellige udmeldingstidspunkter.

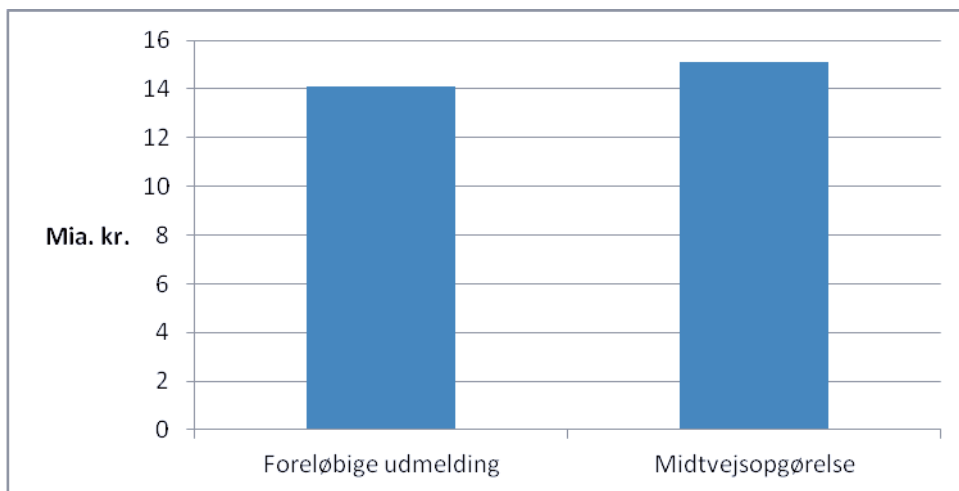

Det samlede beskæftigelsestilskud udgør ved midtvejsreguleringen 15,1 mia. kr., heraf udgør grundtilskuddet 14,1 mia. kr. og merudgiftsbehovet 1,0 mia. kr.

Merudgiftsbehovet for hele landet opgøres som de skønnede kommunale nettoudgifter omfattet af beskæftigelsestilskuddet i 2012 fratrukket det samlede grundtilskud. Merudgiftsbehovet fordeles i forhold til den enkelte kommunes andel af antallet af bruttoledige dagpengemodtagere (ledige og aktiverede) og modtagere af uddannelsesydelse opgjort i fuldtids-personer i 2010.

Særlig tilskudsordning (forsikringsordning) for 2012

Der ydes et særligt tilskud til kommuner, hvor udviklingen i bruttoledigheden inkl. modtagere af uddannelsesydelse i perioden fra 1. kvartal 2011 til 1. kvartal 2012 ligger mere end 5 procentpoint over udviklingen i landsdelen som helhed.

For disse kommuner er tilskuddet fastlagt til 113.000 kr. pr. bruttoledig ganget med det antal ledige, hvormed udviklingen i ledigheden i kommunen overstiger udviklingen i landsdelen, tillagt 5 procentpoint dog fratrukket 0,01 pct. af kommunens budgetterede beskatningsgrundlag for tilskudsåret.

Samtlige kommuner bidrager til den særlige tilskudsordning i forhold til den enkelte kommunens andel af det samlede befolkningstal som opgjort af Danmarks Statistik. For 2012 udgør det samlede tilskudsbeløb 38,7 mio. kr.

Det foreløbige beskæftigelsestilskud for 2013

Ved udmeldingen pr. 1. juli 2012 består beskæftigelsestilskuddet for 2013 af:

- Et grundtilskud, opgjort som den enkelte kommunes samlede tilskud for 2011 reguleret for ændringer i love og regler på de områder, der er omfattet af beskæftigelsestilskuddet, samt den forventede pris- og lønudvikling.
- Et merudgiftsbehov opgjort som forskellen mellem de skønnede samlede kommunale nettoudgifter for tilskudsåret og grundtilskuddet for 2013. Merudgiftsbehovet er fordelt på kommunerne i forhold til bruttoledigheden for dagpengemodtagere (ledige og aktiverede) og modtagere af uddannelsesyndelse i 2011.

Det fremgår af bekendtgørelse om efterregulering af det kommunale beskæftigelsestilskud for 2011 m.v., hvilke lov- og regelændringer, der er taget højde for ved beregningen af grundtilskuddet, samt hvilke lov- og regelændringer, der beregnes for hver enkelt kommune, og hvilke der fordeles på kommunerne i forhold til den enkelte kommunes andel af grundtilskuddet (inkl. de kommunespecifikke korrektioner for lov- og regelændringer).

Hovedreglerne for opgørelsen af grundtilskuddet og merudgiftsbehovet ved henholdsvis den foreløbige udmelding, midtvejsreguleringen og efterreguleringen af tilskuddet for 2013 fremgår af nedenstående tabel.

Tabel 1: Opgørelsen af beskæftigelsestilskuddet for 2013

| Tilskudsudmelding | Grundtilskud | Merudgiftsbehov |
|-------------------------------------|--|---|
| Foreløbig udmelding (juni, 2012) | Grundtilskuddet for 2013 svarer til beskæftigelsestilskuddet for 2011 reguleret for ændringer i love og regler, samt den forventede pris- og lønudvikling. | <ul style="list-style-type: none"> • De samlede kommunale nettoudgifter til forsikrede ledige i 2013 (skøn) fratrukket grundtilskuddet for 2013 • Fordeles på kommunerne på grundlag af bruttoledigheden¹ i 2011 |
| Midtvejsregulering (juni, 2013) | | <ul style="list-style-type: none"> • De samlede kommunale nettoudgifter til forsikrede ledige i 2013 (skøn) fratrukket det tidligere beregnede grundtilskud for 2013 • Fordeles på kommunerne i forhold til bruttoledigheden¹ i 2011 |
| Efterregulering (Juni, 2014) | | <ul style="list-style-type: none"> • De samlede kommunale nettoudgifter til forsikrede ledige i 2013 (endelige) fratrukket det tidligere beregnede grundtilskud for 2013 • Fordeles på landsdele ud fra de faktiske afholdte udgifter. Indenfor landsdelen fordeles merudgiftsbehovet på kommuner i forhold til bruttoledigheden¹ i 2011 |

1) Bruttoledigheden er opgjort som antallet af dagpengemodtagere både ledige og aktiverede, samt modtagere af uddannelsesyndelse opgjort i fuldtidspersoner.

Det samlede beskæftigelsestilskud udgør ved den foreløbige opgørelse for 2013 14,6 mia. kr., heraf udgør grundtilskuddet 13,6 mia. kr. og merudgiftsbehovet knap 1,0 mia. kr.

Eksempel på opgørelse af beskæftigelsestilskud

I det følgende vises et regneeksempel for den endelige opgørelse af beskæftigelsestilskuddet for 2011 for Hjørring Kommune. Herudover vises – ligeledes for Hjørring Kommune - midtvejsopgørelsen af beskæftigelsestilskuddet for 2012 og den særlige tilskudsordning (forsikringsordningen) for 2012. Bemærk at alle beregninger er tolvafrundet.

Endelig opgørelse af i forbindelse med efterreguleringen for 2011

| Ledighedstal | | |
|--|---------------------------|---------------------|
| | Landsdelen Nordjylland | Hjørring Kommune |
| Antal bruttoledige 2010 | 16.410 | 2.054 |
| Andel af bruttoledige i forhold til landsdelen i pct. | | 12,5 |

| Eksempel på beregning for Hjørring Kommune | | |
|---|-------------------|----------------|
| | Beløb i 1.000 kr. | |
| <i>Grundtilskud</i> | | |
| 1 Genberegnet grundtilskud for 2010 reguleret for lov- og regelændringer, samt pris og lønudviklingen | | 197.820 |
| <i>Merudgiftsbehov</i> | | |
| 2 Merudgiftsbehov for landsdelen | | -102.024 |
| 3 Andelen af antal ledige i landsdelen (2.054 / 16.410) | 12,5 pct. | |
| 4 Kommunens andel af merudgiftsbehov (2)*(3) | | -12.768 |
| 5 Endeligt opgjort beskæftigelsestilskud for kommunen (1)+(4) | | 185.052 |
| 6 Midtvejsopgjort beskæftigelsestilskud for kommunen | | 184.320 |
| 7 Midtvejsregulering for kommunen (5)-(6) | | 732 |

Midtvejsopgørelse af beskæftigelsestilskud for 2012

| Ledighedstal | | |
|---|-------------|---------------------|
| | Hele landet | Hjørring Kommune |
| Antal bruttoledige 2010 inkl. modtagere af uddannelsesydelse | 133.245 | 2.054 |
| Andel af bruttoledige i forhold til hele landet i pct. | | 1,5 |

Eksempel på beregning for Hjørring Kommune

| | Beløb i 1.000 kr. |
|--|-------------------|
| <i>Grundtilskud</i> | |
| 1 Grundtilskud – genberegnet | 220.680 |
| <i>Merudgiftsbehov</i> | |
| 2 Merudgiftsbehov for hele landet | 1.003.140 |
| 3 Vækst i antal ledige i forhold til hele landet (2.054 /133.245) | 1,5 pct. |
| 4 Kommunens andel af merudgiftsbehov (2)*(3) | 15.468 |
| 5 Midtvejsopgørelse af beskæftigelsestilskud for kommunen (1)+(4) | 236.148 |
| 6 Beskæftigelsestilskuddet ved foreløbig tilskudsudmelding (efter korrektion for nye refusionsregler) | 211.464 |
| 7 Midtvejsregulering af merudgiftsbehov for kommunen (5)-(6) | 24.684 |

Særlig tilskudsordning (forsikringsordning) for 2012

| Ledighedstal | | |
|---|---------------------------|---------------------|
| | Landsdelen Nordjylland | Hjørring Kommune |
| Antal bruttoledige i 1. kv. 2011 inkl. modtagere af ud- dannelsesydelse | 18.336 | 2.396 |
| Antal bruttoledige i 1.kv. 2012 inkl. modtagere af ud- dannelsesydelse | 17.166 | 2.389 |
| Vækst i pct. | -6,4 | -0,3 |

Eksempel på beregning for Hjørring Kommune

| | Beløb i 1.000 kr. | |
|---|-------------------|--------------|
| <i>Vækst i landsdelens ledighed</i> | | |
| 1 Udvikling i landsdel 1. kv. 2011 – 1. kv. 2012 | -6,4 pct. | |
| 2 Minimumsgrænse | 5,0 pct. | |
| 3 Vækst i landsdelens ledighedsvækst tillagt minimumsgrænse (1)+(2) | -1,4 pct. | |
| <i>Kommunens ledighedsandel i forhold til landsdelens ledighedsvækst</i> | | |
| 4 Udvikling i kommunen, 1.kvt. 2011 – 1.kvt. 2012 | -0,3 | |
| 5 Kommunens udvikling, der overstiger udviklingen i landsdelen tillagt 5 procentpoint (4)-(3) | 1,1 | |
| 6 Antal ledige i kommunen 1.kvt. 2011 | 2.396 | |
| 7 Antal ledige i Hjørring Kommune, der udløser det særlige tilskud (5)*(6) | 26,1 | |
| <i>Beregning af særligt tilskud</i> | | |
| 8 Kompensation før fradrag (7)*113.000 kr. | 2.948 | |
| 9 Kommunens budgetterede beskatningsgrundlag 2012 | 9.522.312 | |
| 10 Fradrag 0,01 pct. * (9) | | 952 |
| Beregnet særligt tilskud for kommunen (8)-(10) | | 1.992 |
| <i>Beregning af bidrag til ordningen</i> | | |
| 11 Kommunens indbyggertal i 2012 | 66.203 | |

| | | |
|---|-----------|------------|
| 12 Indbyggertal i hele landet 2012 | 5.580.408 | |
| 13 Kommunens andel af hele landets befolkningstal i pct. (11)/(12) | 1,2 | |
| 14 Samlet tilskudsbeløb for hele landet i 1000 kr. | 38.700 | |
| Beregnet bidrag til ordningen for kommunen (13)*(14) | | 456 |

1.6.2. Tilskud til særligt vanskeligt stillede kommuner

Tilskudsrammen er i henhold til lov nr. 582 af 18. juni 2012 om justeringer i udligningssystemet forhøjet ekstraordinært til i alt 400 mio. kr. i 2013. Størstedelen af tilskuddet fordeles efter konkrete ansøgninger. Økonomi- og Indenrigsministeriet vil i forbindelse med fordelingen af særtilskud efter § 16 angive de kriterier og hensyn, som der er blevet lagt til grund for fordelingen.

1.6.3. Tilskud til kommuner i hovedstadsområdet med særlige økonomiske problemer

I henhold til lov nr. 582 af 18. juni 2012 om justeringer i udligningssystemet er det samlede bidrag fra hovedstadskommunerne forhøjet fra 0,07 pct. af beskatningsgrundlaget i hovedstadsområdet til 0,08 pct. Heraf medgår de 0,03 pct. til finansiering af den nye pulje efter § 17 til kommuner med høj andel af borgere med sociale problemer. De resterende 0,05 pct. går til finansiering af særtilskudpuljen til kommuner i hovedstadsområdet med særlige økonomiske problemer. Med lovændringen er fordelingsnøglen samtidig ændret, så bidraget ydes efter kommunens andel af beskatningsgrundlaget i stedet for efter kommunens andel af indbyggertallet.

Den samlede tilskudspulje efter § 19 på 0,05 procent af beskatningsgrundlaget for kommunerne i hovedstadsområdet udgør for 2013 i alt 194,3 mio. kr. Økonomi- og Indenrigsministeriet vil i forbindelse med fordelingen af særtilskud efter § 19 angive de kriterier og hensyn, som der er blevet lagt til grund for fordelingen.

Som en del af aftalen af 19. maj 2005 om de økonomiske vilkår for sammenlægning af Farum og Værløse Kommuner, ydes Furesø Kommune et tilskud på 63,5 mio. kr. for 2013.

Den resterende pulje fordeles efter konkrete ansøgninger.

1.6.4. Tilskud til kommuner, som i visse dele af kommunen har en høj andel af borgere med sociale problemer

Med virkning fra 2013 oprettes en ny særtilskudspulje til kommuner, som i visse dele af kommunen – typisk i større byer - har en høj andel af borgere med sociale problemer. Tilskudspuljen udgør 400 mio. kr. i 2013. Formålet med puljen efter § 17 er at styrke kommu-

nernes økonomiske muligheder for at yde en særlig indsats over for sociale problemer i bestemte dele af kommunen, som har en overrepræsentation af borgere med sociale problemer.

1.6.5. Udviklingspartnerskaber

Med ændringerne, der følger af lov nr. 582 af 18. juni 2012 kan et begrænset antal kommuner få mulighed for at indgå aftale med Økonomi- og Indenrigsministeriet om et udviklingspartnerskab, hvor der indgår med tilskud i 3-4 år fra den generelle særtilskudspulje efter § 16 samt evt. den sociale særtilskudspulje efter § 17 afhængigt af partnerskabsaftalernes konkrete indhold og sigte.

1.6.6. Tilskud til et generelt løft af ældreplejen

Tilskuddet blev indført med virkning fra og med 2002 i forlængelse af L 399 af 6. juni 2002 om frit valg af ældreboliger mv. pr. 1. juli 2002 og frit valg af leverandør af personlig og praktisk hjælp pr. 1. januar 2003. Tilskudspuljen udgør for 2013 666,1 mio. kr. og reguleres årligt med den forventede kommunale pris- og lønudvikling. Tilskudspuljen fordeles til kommunerne efter en demografisk fordelingsnøgle for udgiftsbehovet på ældreområdet.

1.6.7. Tilskud til styrket kvalitet i ældreplejen

I forlængelse af finanslovsaftalen for 2007 fordeles der fra 2007 et statsligt tilskud til kommunerne ligeledes efter en demografisk nøgle på ældreområdet. Tilskudspuljen blev med finanslovsaftalen for 2010 forhøjet med 300 mio. kr. Tilskudspuljen udgør for 2013 i alt 892,6 mio. kr. og reguleres årligt med den forventede kommunale pris- og lønudvikling.

1.6.8. Tilskud til bedre kvalitet i dagtilbud

Med finansloven for 2012 er der afsat 500 mio. kr. til bedre normeringer i dagtilbud fra 2013 og frem. I aftalen med KL indgår, at midlerne fordeles som et tilskud til kommunerne ud fra antallet af 0-5-årige børn i kommunerne. Tilskuddet er fordelt efter den enkelte kommunes andel af det skønnede antal 0-5-årige børn pr. 1. januar 2013.

1.6.9. Tilskud til kommuner med mindre øer

Efter § 20 i lov om kommunal udligning og generelle tilskud ydes der til kommuner med mindre øer et årligt tilskud. Tilskuddet ydes som et generelt tilskud, men er beregnet med baggrund i den tidligere færgestøtteordning, hvor både staten og de tidligere amter ydede drifts- og ydelsesstøtte til færger, statens uddannelsesstøtte til unge på mindre øer samt en andel af puljen til vanskeligt stillede kommuner, der har været ydet til vanskeligt stillede kommuner begrundet i deres særlige ø-udgifter.

Det samlede ø-tilskud for 2013 udgør 89,7 mio. kr. og er sammensat efter følgende kriterier: 1) 54,1 mio. kr. fordeles efter den tidligere driftsstøtte fra staten og amterne for årene

1998-2002 samt til kompensation vedrørende lønsumsafgift. 2) 12,6 mio. kr. fordeles således, at Kalundborg Kommune modtager 2,8 mio. kr., Slagelse Kommune modtager 1,7 mio. kr., Lolland Kommune modtager 3,6 mio. kr., Faaborg-Midtfyns Kommune modtager 1,0 mio. kr., Langeland Kommune modtager 0,4 mio. kr. og Skive Kommune modtager 3,1 mio. kr. 3) 5,5 mio. kr. fordeles som grundtilskud, således at øer med mindre end 50 indbyggere modtager 150.000 kr., øer med mellem 50 og 200 indbyggere modtager 250.000 kr. og øer med mere end 200 indbyggere modtager 300.000 kr. 4) Af resttilskuddet fordeles 45 pct. forholdsmæssigt efter folketal, 50 pct. forholdsmæssigt efter sejlafstand i km og 5 pct. efter øernes areal.

Hensigten med ordningen er, at investeringsstøtten, svarende til pkt. 3 og 4 ovenfor, skal dække den årlige afskrivning på færger. Ordningen er således uafhængig af den til enhver tid gældende låneoptagelse til færger og færgelejer, herunder renteomkostninger. Ved at dække afskrivningen, bidrager tilskuddet således til enten betaling af nuværende afdrag (ved nyere færger og færgelejer) eller opsparing til nye færgeinvesteringer (ved gamle færger og færgelejer).

Da tilskuddet ydes som et generelt tilskud, er det således den enkelte kommunes ansvar at sikre denne opsparing. Det bemærkes, at investeringer i færger og færgelejer til besejling af de mindre øer er omfattet af kommunernes automatiske låneadgang, jf. bekendtgørelse om kommunernes låntagning og meddelelse af garantier mv.

1.6.10. Tilskud til kommuner på øer uden fast forbindelse

Tilskud til Læsø, Samsø og Ærø

Efter § 21 i lov om kommunal udligning og generelle tilskud ydes årligt et tilskud til kommuner på øer uden fast forbindelse, der består af én kommune. Fra 2009 er det tidligere tilskud efter § 21, de tidligere amtslige ulovbestemte tilskud vedr. færgedrift og transport af unge under uddannelse samt en del af særtilskudspuljen til Læsø, Samsø og Ærø Kommuner omlagt til et nyt samlet tilskud, der ydes efter § 21 på baggrund af objektive kriterier.

Det samlede tilskud til Læsø, Samsø og Ærø Kommuner for 2013 udgør 77,6 mio. kr. og fordeles med 22,5 mio.kr. til Læsø Kommune, 28,4 mio. kr. til Samsø Kommune og 26,7 mio. kr. til Ærø Kommune.

Tilskuddet er sammensat efter følgende kriterier: 1) Der ydes et fast grundtilskud til hver kommune på 17,5 mio. kr. 2) Resttilskuddet fordeles forholdsmæssigt ud fra en fordelingsnøgle, der tager hensyn til antal passagerer, transport af gods og sejldistance på de færgeruter, der betjener de tre kommuner. Disse tal opgøres månedsvis for hver færgerute af Danmarks Statistik som hhv. personkm. og tonkm.

Tilskud til Bornholms Kommune

Tilskuddet til Bornholm udgør 44,4 mio. kr. for 2013. Tilskuddet reguleres årligt med den forventede pris- og lønudvikling for den kommunale sektor. Tilskuddet er opbygget blandt andet ved tidligere overførsler fra de kommunale og amtskommunale bloktilskud.

1.6.11. Udligning af kommunernes merudgiftsbehov vedrørende indvandrere, flygtninge og efterkommere

Udligningsordningen vedrørende udlændinge har til formål at udligne kommunernes gennemsnitlige merudgifter i forbindelse med integration og sprogundervisning mv. til udlændinge.

Kommunerne finansierer denne ordning under ét, således at bidraget fordeles i forhold til kommunens folketal. Kommuner med få indvandrere, flygtninge og efterkommere vil således samlet yde et bidrag til ordningen, mens kommuner med mange indvandrere, flygtninge og efterkommere samlet vil modtage et tilskud.

I udligningsordningen ydes der et generelt tilskud til dækning af merudgifter vedrørende indvandrere, flygtninge og efterkommere. Ordningen tager sigte på generelle merudgifter såsom rådgivning, administration, bibliotek og fritid, sociale og sundhedsmæssige udgifter vedr. børn mm., samt merudgifter til danskundervisning af voksne og til folkeskoleundervisning.

Tilskud vedrørende udlændinge fra ikke-vestlige lande

| | Tilskudsbeløb 2013, kr. |
|--|----------------------------|
| Tilskud pr. udlænding | 5.480 |
| Yderligere tilskud pr. 0-5-årig udlænding | 5.360 |
| Yderligere tilskud pr. 6-16-årig udlænding | 22.017 |

1.6.12. Udligning af selskabsskat

Det kommunale provenu af selskabsskat udlignes i en særskilt udligning af selskabsskat, hvor 50 pct. af forskellen mellem en kommunes provenu af selskabsskat pr. indbygger og landsgennemsnittet udlignes.

Det vil sige, at de kommuner, hvor provenuet af selskabsskat pr. indbygger er lavere end landsgennemsnittet, modtager et tilskud pr. indbygger svarende til 50 pct. af forskellen mellem kommunens provenu pr. indbygger og landsgennemsnittet. Omvendt skal de kommuner, hvor provenuet af selskabsskat pr. indbygger er højere end landsgennemsnit-

tet, betale et bidrag pr. indbygger svarende til 50 pct. af forskellen mellem kommunens provenu pr. indbygger og landsgennemsnittet.

Udligningen af selskabsskat blev indført med udligningsreformen. For at begrænse tabet for de kommuner, som har de højeste indtægter fra selskabsskat, blev der indført en særlig nedslagsordning. Nedslagsordningen indebærer, at for de kommuner, der i 2007 har et provenu af selskabsskat, som overstiger 1 procent af beskatningsgrundlaget, fastsættes et nedslagsbeløb svarende til den del af provenuet, der ligger over grænsen på 1 procent af beskatningsgrundlaget. Dette nedslagsbeløb fragår i det provenu af selskabsskat, som indgår i udligningsordningen. I 2007 indgår således for den enkelte kommune højest et provenu af selskabsskat svarende til 1 procent af beskatningsgrundlaget i udligningsordningen. Provenu herudover tilfalder kommunen ubeskåret.

I 2013 indebærer nedslagsordningen ligeledes, at der ydes et nedslag for provenu over 1 procent af kommunens beskatningsgrundlag. Der er dog fastsat en overgrænse for nedslagsbeløbet for den enkelte kommune, således at nedslagsbeløbet i 2013 ikke kan overstige nedslagsbeløbet i 2012.

Nedslagsordningen omfatter kun de kommuner, som har haft tab på reformen, således som tabet fremgår af bilaget til lovforslaget (lovforslag nr. 194, 2006).

1.7. Midtvejsregulering af tilskuddet for 2012 m.v.

I månederne oktober, november og december 2012 afregnes følgende beløb med kommunerne:

- Midtvejsregulering af statstilskuddet for 2012, jf. Finansministeriets aktstykke 114 af 13. juni 2012.
- Modregning vedrørende afståelse af energivirksomheder.
- Modregning vedrørende parkeringsindtægter
- Medfinansiering vedr. det skrå skatteloft for 2012.

1.7.1. Midtvejsregulering af statstilskuddet for 2012

Folketingets Finansudvalg har ved aktstykke 114 af 13/6-2012 tiltrådt en regulering af statstilskuddet for tilskudsåret 2012 med – 65,8 mio. kr., jf. den følgende oversigt 1.

Overzicht 1. Midtvejsregulering af tilskud for 2012

| | Mio. kr. |
|--|----------|
| 1. Statstilskud iflg. aktstykke akt 114 af 13/6-2012 | 77.862,4 |
| 2. Statstilskud iflg. aktstykke akt 154 af 15/6-2011 | 77.928,2 |
| 3. Midtvejsregulering af statstilskud, jf. aktstykke | -65,8 |

1) Anm. afrunding kan medføre, at total ikke svarer til den anførte sum.

1.7.2. Modregning vedrørende afståelse af energivirkksomheder

Den enkelte kommunes statstilskud reduceres i tilfælde af afståelse af energi- og vandforsyningsvirksomheder med et beløb svarende til 40 pct. af rådighedsbeløbet, hvis kommunen vælger at deponere rådighedsbeløbet eller med 60 pct., hvis kommunen fravælger deponering.

Modregningen påbegyndes i oktober måned i året efter modtagelsen af rådighedsbeløbet.

1.7.3. Modregning vedrørende parkeringsindtægter

Den enkelte kommunes statstilskud reduceres i tilfælde af kommunens indtægter fra betalingsparkering overstiger et overstiger det største af følgende to beløb:

- 1) Indtægter fra betalingsparkering i 2007, tillagt kommunens udgifter til husleje, afskrivning og forrentning vedrørende parkeringsanlæg efter 2007.
- 2) Et fastsat bundfradrag på 15 kr., tillagt kommunens udgifter til husleje, afskrivning og forrentning vedrørende parkeringsanlæg efter 2007.

Der foretages ikke en nedsættelse af statens tilskud til kommunen, såfremt kommunen vælger at drive betalingsparkering i en balanceordning, hvor kommunens betalingsparkering ikke samlet set giver overskud.

1.8. Kommunernes medfinansiering vedr. det skrå skatteloft for 2012

Kommunernes medfinansiering af skattenedslaget vedr. det skrå skatteloft blev indført med lov nr. 468 af 30. juni 1993.

Den kommunale finansieringsreform indebærer, at ordningen er ændret, således at kommuner bliver omfattet af ordningen, hvis følgende to betingelser er opfyldt:

- Kommunens udskrivningsprocent er højere end i 2007, og
- Kommunens udskrivningsprocent er højere end 24,86.

En eventuel medfinansiering vil indgå ved midtvejsreguleringen for 2012. Beregningen af nedslaget foretages ud fra de forskudsregistrerede indkomster for topskatten for 2012 - som opgjort af SKAT.

1.9. Efterregulering af tilskud og udligning for 2010

Efterregulering af tilskud og udligning for tilskudsåret 2010 afregnes i 2013.

Efterreguleringen for 2010 er beregnet på baggrund af en endelig opgørelse af både beskatningsgrundlag og udgiftsbehov. I efterreguleringen indgår således en endelig opgørelse af det aldersbestemte udgiftsbehov. Derimod vil kriterieværdierne i opgørelsen af det socioøkonomiske udgiftsbehov være uændrede i forhold til den allerede udmeldte udligning, og opgørelsen af den enkelte kommunens socioøkonomiske udgiftsbehov vil alene ændre sig som følge af en eventuel ændring i de samlede kommunale nettodrifts- og anlægsudgifter, som indgår i udligningen.

I efterreguleringen for tilskudsåret 2010 indgår følgende data:

- Opgørelse af det faktiske udskrivningsgrundlag for 2010 som opgjort pr. maj 2012
- Opgørelse af de faktiske afgiftspligtige grundværdier pr. 1. oktober 2008
- Opgørelse af det samlede faktiske indbyggertal pr. 1. januar 2010
- Opgørelse af det faktiske indbyggertal pr. 1. januar 2010 for de demografiske kriterier
- Opgørelse af de faktiske samlede nettodrifts- og anlægsudgifter for 2010 (regnskab 2010) til brug for opgørelse af udgiftsbehov og skattetryksfaktor i hovedstadsudligningen
- Opgørelse af den samlede faktiske udskrivning til brug for opgørelse af skattetryksfaktor i landsudligningen og tilskuddet til kommuner med højt strukturelt underskud.

2. Parametre, kriterieoversigt og eksempler

2.1. Parametre

Reglerne om opgørelse af tilskud og bidrag og datagrundlaget for opgørelserne fastsættes i Økonomi- og Indenrigsministeriets bekendtgørelse om opgørelse og afregning af kommunal udligning og tilskud til kommuner for 2013. Bekendtgørelsen er optrykt i bilaget.

I opgørelserne for 2013 indgår en række parametre, der fremgår af parametertabellen først i tabelafsnittet. I opgørelserne indgår bl.a. det nedenfor viste datagrundlag, idet der i øvrigt henvises til bekendtgørelsen.

| Tabel 2.1. Fordeling af statstilskud 2013. Foreløbig tilskuds- og udligningsopgørelse for 2013 | |
|--|-----------------|
| | Mio. kr. |
| Bloktilskudspulje ifølge Finansudvalgets aktstykke Akt 114 af 13. juni 2012 | 70.232,5 |
| Tilskud vedr. landsudligningen | -50.572,3 |
| Tilskud til kommuner med højt strukturelt underskud | -4.701,8 |
| Regulering vedr. forhøjelse af tilskud til særligt vanskeligt stillede kommuner, jf. L 582 af 18. juni 2012. | -221,6 |
| Regulering vedr. tilskud til kommuner med høj andel af borgere med sociale problemer, jf. L 582 af 18. juni 2012. | -283,4 |
| Regulering vedr. tilskud til kommuner, som gennemfører en skattnedsættelse for 2013, jf. L 582 af 18. juni 2012. | -187,5 |
| Regulering vedr. overgangstilskud i 2013 i forbindelse med justeringer i udligningssystemet, jf. L 582 af 18. juni 2012. | -223,1 |
| Statstilskud i alt fordelt efter indbyggertal | 14.042,8 |
| Heraf betinget bloktilskud | 4.000 |

Anm. afrunding kan medføre, at totalen ikke svarer til den anførte sum.

Tabel 2.2. Oversigt over kriterier mv.**Oversigt over kriterier**

| | |
|--------------------------------|---|
| Bloktilskudspulje | Folketingets Finansudvalg har ved aktstykke akt 114 af 13. juni 2012 fastsat den samlede tilskudspulje for 2013 til 70.232,5 mio. kr. |
| Nettodrifts- og anlægsudgifter | De samlede udgifter opgøres på grundlag af de budgetterede samlede nettodrifts- og anlægsudgifter for 2012 korri-geret for udgifter til dagpenge og beskæftigelsesindsats for forsikrede ledige samt de skønnede merudgifter henholdsvis mindreudgifter som følge af ændringer i udgifts- og op-gavefordelingen og ændringer i den statslige regulering fra 2012 til 2013. Der henvises til efterfølgende tabel. |
| Beskatningsgrundlag | Ved tilskuds- og udligningsberegningen anvendes det skønnede/budgetterede beskatningsgrundlag for tilskuds-året, dvs. for 2013 anvendes de budgetterede/skønnede beskatningsgrundlag for 2013. |
| Afgiftspligtige grundværdier | I opgørelsen af beskatningsgrundlag for 2013 indgår de afgiftspligtige grundværdier pr.1. oktober 2011. De afgifts-pligtige grundværdier indgår i beregningen med 2,8 pct. for produktionsjord og med 10,5 pct. for øvrige ejendomme. Økonomi- og Indenrigsministeriets beregning af det lands-gennemsnitlige beskatningsgrundlag og grundlaget for kommuner, der vælger statsgaranti, er opgørelsen af de afgiftspligtige grundværdier baseret på et skøn over de af-giftspligtige grundværdier i de enkelte kommuner. Dette skøn har kun betydning for tilskuds- og udligningsopgørel-sen, og har således ingen betydning for kommunens fakti-ske grundskyld – uanset om kommunen vælger stats-garanti eller selvbudgetterer. De kommuner, der selvbud-getterer, skal ved beregningen af udligning af beskatnings-grundlag anvende de afgiftspligtige grundværdier, som kommunen har lagt til grund i budgettet for 2013. |
| Befolkningstal 1. januar 2013 | Ved tilskuds- og udligningsberegningen anvendes befolk-ningstallet, som opgjort af Danmarks Statistik pr. 1. januar 2013. Ved opgørelsen henregnes personer, for hvilke en kommune har den generelle betalingsforpligtigelse til folke-tallet i kommunen. Ved den foreløbige opgørelse anvendes et skøn over fol-ke-tallet. Økonomi- og Indenrigsministeriets skøn er baseret |

| | |
|---|---|
| | <p>på folketallet 1. januar 2012 (opgjort som antal indbyggere hvor kommunen har betalingsforpligtigelsen) og den i Danmarks Statistiks befolkningsprognose (prognose 2012) skønnede procentvise vækst fra 2012-2013. Kommuner der "selvbudgetterer" kan anvende et eget skøn i den foreløbige opgørelse, idet der ved den endelige opgørelse vil indgå det faktiske folketal pr. 1. januar 2013. For yderligere dokumentation vedr. befolkningstallet henvises til Danmarks Statistiks varedeklaration for Befolkningen 1. januar, befolkningens bevægelser, befolkningen i amter, kommuner. For yderligere dokumentation vedr. befolkningsprognosen henvises til Danmarks Statistiks varedeklaration for Befolkningsfremskrivning for Danmark.</p> |
| <p>Den gennemsnitlige rejsetid til 2.000 indbyggere</p> | <p>Opgørelsen foretages på grundlag af en beregning foretaget i 2012 af Skov & Landskab, Københavns Universitet. Den gennemsnitlige rejsetid for en borger i en kommune opgøres som borgerens rejsetid til de målt i tid 2.000 nærmeste medborgere i og uden for kommunen. Rejsetiderne opgøres ved at gange den gennemsnitlige rejsetid til et område med 2.000 medborgere med kommunens indbyggertal pr. 1. januar 2012. Beregningerne af rejsetider bygger på Danmarks Statistiks opgørelse af natbefolkningen på 100x100 m kvadratnetceller. Befolkningstallene er påfølgende aggregeret til knudepunkter i det anvendte vejnet (VejnetDK). Rejsetiden er opgjort som kørsel i bil, hvor det antages, at hastigheden følger hastighedsbegrænsningerne. Ved færgeovergang anvendes en sejltid.</p> |
| <p>Antal 20-59-årige, der er uden beskæftigelse, ud over 5 procent af antallet af 20-59-årige</p> | <p>Opgørelsen foretages ud fra Danmarks Statistiks Registerbaserede Arbejdsstyrkestatistik som det største antal enten pr. 1. januar i det senest opgjorte år (2011) eller pr. 1. januar 3 år forud for dette år (2008). I opgørelsen indgår antal 20-59-årige pr. 1. januar, som ultimo november året før var arbejdsløse eller uden for arbejdsstyrken. I kategorien uden for arbejdsstyrken indgår de uddannelsessøgende ikke. Ved opgørelsen henregnes personer til bopælskommunens folketal.</p> |
| <p>Antal 25-49-årige uden erhvervsuddannelse</p> | <p>Opgørelsen er foretaget ud fra Danmarks Statistiks Uddannelsesstatistik som antal personer pr. 1. januar 2011, der pr. 1. oktober 2010 ikke har afsluttet længerevarende uddannelse end grundskole eller har uoplyst uddannelse.</p> |

| | |
|---|---|
| | Ved opgørelsen henregnes personer til bopælskommunens folketal. |
| Udlejede beboelseslejligheder | Antallet af udlejede beboelseslejligheder eksklusiv kollegieboliger og andelslejligheder, er opgjort af Danmarks Statistik pr. 1. januar 2012 på baggrund af BBR boligregistret. |
| Antallet af diagnosticerede psykiatriske patienter | Opgørelsen sker på grundlag af data fra Statens Serum Institut. Kriteriet omfatter personer, der i perioden 2002-2011 har været i kontakt med det psykiatriske sundhedsvæsen. Dette er defineret ved aktionsdiagnosekoderne F00-29. Ved opgørelsen henregnes personer, der er bopælsregistret i kommunen ved seneste kontakt med det psykiatriske sundhedsvæsen, til folketallet i kommunen. |
| Antallet af familier i bestemte boligtyper | Opgørelsen sker ud fra en af Danmarks Statistik foretaget opgørelse af antal familier, der den 1. januar 2011 bor i almene boliger, privat udlejning med mangler, privat udlejning uden mangler før 1920 beliggende i landdistrikter eller i byer med færre end 5.000 indbygger, og beboede sommerhuse. Endvidere beregnes et tillæg, såfremt en kommune i byområder mellem 5.000 og 100.000 indbygger har et antal familier i ældre privat udlejning, der overstiger 5 pct. af det samlede antal familier i kommunen og en andel af familier i kommunens almene boliger, der er lavere end gennemsnittet. Derudover udelades familier i ældreboliger i opgørelsen. Familier opgøres efter Danmarks Statistiks E-familie-begreb. Ved opgørelse henregnes familier, der er bopælsregistret i kommunen, til folketallet i kommunen. Opgørelsen sker på baggrund af Danmarks Statistiks Boligopgørelsen og Husstands- og familiestatistik. |
| Antallet af børn i familier med lav uddannelse | Opgørelsen sker ud fra en af Danmarks Statistik foretaget opgørelse af antal børn mellem 0 og 16 år pr. 1. januar 2011 i familier, hvor den højeste fuldførte uddannelse pr. 1. oktober 2010 for forsørgerne er grundskole eller uoplyst og hvor forsørgerne ikke er studerende. Opgørelsen sker på baggrund af Danmarks Statistiks Uddannelsesregistret. Familier opgøres efter E-familie-begrebet. Ved opgørelsen henregnes børn til bopælskommunens folketal. |
| Antallet af enlige i aldersgruppen 65 år og derover | Antallet af enlige i aldersgruppen 65 år og derover er opgjort af Danmarks Statistik pr. 1. januar 2012. I opgørelsen af enlige indgår ugifte, skilte, enker/enkemænd, ophævede |

| | |
|---|---|
| | <p>partnerskaber samt længstlevende af 2 partnere. Ved opgørelsen henregnes personer til betalingskommunens folketal.</p> |
| Antallet af personer med lav indkomst i tre ud af fire år | <p>Opgørelsen sker ud fra en af Danmarks Statistik foretaget opgørelse over antal 18-64-årige i kommunen pr. 31. december 2010, der i 2010 og i mindst to af de foregående tre år har haft en ækvivaleret disponibel indkomst på mindre end 60 procent af medianindkomsten på landsplan samt en formue på under 10.000 kr. og været bosat i Danmark i tre ud af de seneste fire år. Endvidere medtages studerende uden børn samt selvstændige og medarbejdende ægtefæller ikke i opgørelsen. Familiemedlemmer til studerende uden børn og selvstændige udelades også. Populationen til beregning af medianindkomsten er E-familier, hvor ældste person er ældre end 14 år og fuldt skattepligtig. Ved opgørelsen henregnes personer, der er bopælsregistreret i kommunen, til folketallet i kommunen. Opgørelsen sker på baggrund af Danmarks Statistiks Familieindkomster og Husstands- og familiestatistik.</p> |
| Antallet af udviklingshæmmede og antallet af personer uden for arbejdsstyrken med øvrige handicap | <p>Opgørelsen sker på grundlag af data fra Danmarks Statistik. Kriteriet er opgjort som antallet af 65 år og derunder samt antallet af 20-59-årige uden for arbejdsstyrken, som inden for en fem-årig periode fra 2006-2010 er diagnosticeret inden for sygehusvæsenet med en aktions- eller bi-diagnose, som vil kunne medføre et handicap. Ved opgørelsen henregnes personer til folketallet i kommunen, som der i det første diagnoseår indenfor perioden er bopælsregistreret i kommunen.</p> |
| Antallet af indvandrere og efterkommere | <p>Opgørelsen sker på grundlag af en af Danmarks Statistik foretaget opgørelse af antallet af indvandrere og efterkommere fra ikke-vestlige lande pr. 1. januar 2012. Ved opgørelsen henregnes personer til bopælskommunens folketal.</p> |
| Antal 20-59-årige lønmodtagere med færdigheder på grundniveau | <p>Kriteriet opgøres af Danmarks Statistik som antallet af 20-59-årige personer i arbejde, der forudsætter færdigheder på grundniveau. Kriteriet er baseret på Danmarks Statistiks Registerbaserede Arbejdsstyrkestatistik op er opgjort pr. 1. januar 2011 med arbejdsmarkedstilknnytning ultimo november 2010 og uddannelsesoplysninger pr. 1. oktober 2010. Ved opgørelsen henregnes personer til bopælskommu-</p> |

| | |
|--|--|
| | nens folketal. |
| Beregnet årlig nedgang i befolkningstallet | Opgørelsen sker over en 5-årige periode og foretages som summen af nettofald i en kommunes folketal fra et år til det følgende for hvert af årene i perioden 2007-2012, hvor kommunen har haft en nedgang i befolkningstallet og kun hvis kommunen har haft et samlet fald i folketallet over perioden. For kommuner, som ikke har haft en samlet fald i folketallet over den 5-årige periode, mens som har haft en nedgang i befolkningen på mere end 0,5 pct. over de seneste 2 år, opgøres nedgangen som summen af de årlige nedgange over den seneste 2-årige periode. Ved opgørelsen henregnes personer, for hvilke en kommune har den generelle betalingsforpligtigelse til, folketallet i kommunen. |
| Antal 0-15-årige børn af enlige forsørgere | Antallet af 0-15-årige børn af enlige forsørgere opgøres af Danmarks Statistik. Data er baseret på statistikken om børnefamilieydelse og børnetilskud som enlige forsørgere, der modtager ordinært børnetilskud, og er opgjort pr. 1. januar 2011. Ved opgørelsen henregnes børnene, for hvilke en kommune har den generelle betalingsforpligtigelse til, til folketallet i kommunen. |
| Antal 0-17-årige børn, som er flyttet over en kommunegrænse mindst tre gange | Antallet af 0-17-årige børn, som er flyttet over en kommunegrænse mindst tre gange opgøres af Danmarks Statistik ud fra Befolkningsstatistikken og Serviceregistret med bopælsændringer. Kriteriet er opgjort pr. 1. januar 2012. Ved opgørelsen henregnes personer til bopælskommunens folketal. |

Oversigt 2. Opgørelse af nettodrifts- og anlægsudgifter til udligning 2013

| Mio. kr. | Hele Landet | Hoved- stads- området |
|---|------------------|-----------------------------|
| Nettodrifts- og anlægsudgifter (budget 2012) | 335.945,7 | 120.585,3 |
| Korrektion for udgifter til forsikrede ledige (budget 2012) | -14.102,0 | -4.593,6 |
| Meropgaver 2012-2013, jf. bilag 1 (2012 pl) | 945,2 | 340,7 |
| Sum 2012 priser | 322.788,9 | 116.332,4 |
| Sum 2013 priser | 327.630,8 | 118.077,3 |
| Samlet nettodrifts- og anlægsudgifter | 327.630,8 | 118.077,3 |

Bilag 1. Meropgaver 2012-2013*Aktstykke 163 af 17. juni 2010*

| | |
|--|--------|
| L 447, 2008 om ændring af lov om social service | -1,2 |
| L 446, 2008 om ændring af lov om social pension | -5,9 |
| L 318, 2009 om ændring af lov om social service | 7,3 |
| L 494, 2009 om ændring af adoptionsloven | -8,5 |
| L 407, 2010 om ændring af lov om social service | 1,2 |
| L 628, 2010 om ændring af lov om social service | 10,5 |
| B 1413, 2009 om sideaktiviteter i almene boligaktiviteter | -2,0 |
| Styrket indsats overfor selvmordstruede | 0,4 |
| Flere opsøgende teams i psykiatrien | -0,4 |
| L 285, 2001 om ændring af lov om social pension | -25,3 |
| L 286, 2009 om ændring af lov om leje af almene boliger | -3,6 |
| L 477, 2009 om ændring af lov om social pension | -1,0 |
| L 431, 2010 om ændring af lov om aktiv beskæftigelsesindsats | 0,2 |
| L 572, 2006 om ændring af lov om folkeskolen | 2,1 |
| L 194, 2010 om ændring af vejledningsloven | -148,2 |
| L 624, 2010 om ændring af lov om børnefamilieydelse | -2,0 |
| I alt (2011 pl) | -176,4 |
| I alt (2012 pl) | -180,5 |

| | |
|---|---------|
| <i>Aktstykke 154 af 15. juni 2011</i> | |
| L 479, 2011 om ændring af færdselsloven | -1,0 |
| Lovændring om fingeraftryk i pas | -1,7 |
| L 1613, 2010 om ændring af lov om social service | -21,9 |
| L 275, 2011 om ændring af dagtilbudsloven | 12,6 |
| L 1614, 2010 om ændring af lov om social service | -8,8 |
| L 703, 2010 om ændring af lov om arbejdsløshedsforsikring | -11,3 |
| L 1539, 2010 om ændring af lov om sygedagpenge | -97,2 |
| L 1593, 2010 om ændring af lov om forsøgsordning om jobpræmie | -0,4 |
| L 461, 2011 om ændring af lov om aktiv socialpolitik | 0,1 |
| L 1598, 2010 om ændring af lov om sygedagpenge | -11,9 |
| Ændring af tilskudsberegning for de frie grundskoler | 30,6 |
| V 9628, 2010 om badevandsprofiler | 1,6 |
| I alt (2012 pl) | -109,3 |
| I alt (2012 pl) | -109,3 |
| <i>Aktstykke 114 af 13. juni 2012</i> | |
| Fremadrettet budgetgaranti 2012-2013 | 1.664,2 |
| L 160, 2012 om lov om offentlig digital post | -103,0 |
| L 158, 2012 om ændring af straffeloven | -30,1 |
| L 468, 2011 om ændring af lov om social service | 5,7 |
| L 162, 2012 om ændring af lov om social service | -2,5 |
| L 286, 2012 om ændring af lov om social service | 50,3 |
| L 222, 2012 om ændring af lov om social service | 5,0 |
| L 107 om ændring af lov om social service | 0,3 |
| L 140 om ændring af lov om social service | -557,2 |
| L 141 om ændring af lov om social service | 8,1 |
| V 3 til serviceloven om særlig støtte til børn | 2,8 |
| B 1397, 2011 om kvalitetsstandarder | -22,5 |
| Bekendtgørelse om udmåling af tilskud til BPS | 14,1 |
| L 1387, 2011 om ændring af sundhedsloven | 110,5 |
| L 327, 2011 om ændring af serviceloven | -1,0 |
| Puljen hurtigere hjælp til børn og unge | 3,2 |
| Bekendtgørelse om tilskud til psykologbehandling | 6,1 |
| Pulje til styrkelse af den nære psykiatri | 2,0 |
| Pulje til flere sengepladser i psykiatrien | 4,1 |
| Pulje til styrket samarbejde i psykiatrien | 2,5 |

| | |
|--|---------|
| Implementering af forløbsprogram for kræft | 32,5 |
| Styrket psykiatrisk indsats for dobbeltdiagnosticerede | 1,3 |
| Korrektion vedr. kvalitetssikring af stofmisbrugsbehandling | -0,6 |
| Opfølgning på DUT-aftale vedr. patientombudet | 0,2 |
| B 521, 2012 om økonomiske rammer vedr. private specialsygehuse | 3,9 |
| L 1388, 2011 om ændring af sundhedsloven | -15,1 |
| L 153, 2012 om ændring af lov om aktiv beskæftigelsesindsats | -0,9 |
| L 154, 2012 om ændring af lov om sygedagpenge | -2,8 |
| L 1364, 2011 om ændring af lov om aktiv socialpolitik | -28,3 |
| L 268, 2012 om ændring af lov om aktiv beskæftigelsesindsats | -3,5 |
| L 269, 2012 om ændring af lov om sygedagpenge | -5,2 |
| L 377, 2012 om ændring af lov om ferie | 4,3 |
| L 267, 2012 om ændring af lov om arbejdsløshedsforsikring | 0,7 |
| L 473, 2012 om forsøgsordning om jobpræmie | 0,8 |
| L476, 2012 om ændring af lov om en aktiv beskæftigelsesindsats | -3,8 |
| L 444, 2012 om ændring af lov om børneattest | 0,2 |
| B 1284, 2011 om støj fra vindmøller | 0,2 |
| L 553, 2011 om grøn vækst | 70,1 |
| B 1117, 2011 om Natura 2000-handleplaner | 37,5 |
| C 14, 2012 om indberetning af jordforureninger | 0,2 |
| L 136 om ændring af lov om jernbane | -0,5 |
| L 285, 2012 om ændring af lov om havne | -0,3 |
| I alt (2013 pl) | 1.253,5 |
| I alt (2012 pl) | 1.235,0 |
| Meropgaver i alt 2012-2013, (2012 pl) | 945,2 |

2.2. Eksempler på beregning af tilskud og udligning

I det følgende er tilskudsopgørelsen illustreret med en række beregningseksempler for tilskudsåret 2013.

Først er vist et eksempel med Hjørring Kommune, der er omfattet af landsudligningen og ordningen med tilskud til kommuner med højt strukturelt underskud. Dernæst er vist et eksempel med Hørsholm Kommune for så vidt angår hovedstadsudligningen.

- Afrunding ved beregningerne

Ved Økonomi- og Indenrigsministeriets beregning af tilskud og udligning indgår mellemresultatet uden afrunding i beregningerne. Skatteudskrivning, beskatningsgrundlag samt nettodrifts- og anlægsudgifter er opgjort i hele 1.000 kr. Tilskud og bidrag opgøres i hele 1.000 kr., der er afrundet til et med 12 deleligt beløb. Denne "tolvrunding" sker, fordi beløbene udbetales over 12 måneder i de såkaldte "12-delsrater".

I de følgende regneeksempler er mellemresultaterne undertiden vist med to decimaler, mens selve beregningen er foretaget uafrundet.

Beregning af udligning og generelle tilskud
Garantibeløb 2013. Regneeksempel for 860 Hjørring Kommune

Beløb i 1000 kr.

A Landsudligning

| | | |
|----------|---|----------------|
| 1 | Kommunens udgiftsbehov | 3.878.816 |
| 2 | Beregnete skatteindtægter | 2.469.357 |
| 3 | Strukturelt overskud (+) / underskud (-):(2)-(1) | -1.409.459 |
| 4 | Udligningsniveau | 58% |
| 5 | Udligningsbeløb (3) * (4) * -1: Tilskud (+) / bidrag (-) | 817.486 |
| 6 | Udligningsbeløb (tolvafrundet til hele tusind kr.) | 817.488 |

B Tilskud til kommuner med højt strukturelt underskud

| | | |
|----------|---|----------------|
| 1 | Strukturelt overskud (+) / underskud (-) pr. indbygger | -21.396 |
| 2 | Lands gennemsnitlige strukturelle underskud pr. indbygger | -15.563 |
| 3 | Udligningsgrundlag pr. indbygger | -5.833 |
| 4 | Udligningsniveau | 32% |
| 5 | Kommunens indbyggertal | 65.875 |
| 6 | Udligningsbeløb (3) * (4) * (5) * -1 | 122.953 |
| 7 | Udligningsbeløb (tolvafrundet til hele tusind kr.) | 122.952 |

C Statstilskud (ordinært)

| | | |
|----------|---|----------------|
| 1 | Samlet statstilskud, der fordeles efter indbyggertal | 10.042.836 |
| 2 | Kommunens indbyggertal | 65.875 |
| 3 | Indbyggertal hele landet (tabel 1, pkt. 15) | 5.602.514 |
| 4 | Statstilskud = (1) x [(2) / (3)] = | 118.070 |
| 5 | Samlet statstilskud (tolvafrundet til hele tusind kr.) | 118.080 |

Note: Strukturelt overskud er angivet med (+) og underskud med (-) . I udligningsberegningen er tilskud til kommuner med et strukturelt underskud angivet med (+) og bidrag fra kommuner med et strukturelt overskud er angivet med (-). Fortegnet vendes således i beregningen.

**Data til opgørelse af beregnede skatteindtægter. Landsudligning
Garantibeløb 2013. Regneeksempel for 860 Hjørring Kommune**

A. Garanteret beskatningsgrundlag pr. indbygger

| | | |
|---|--|---------------|
| 1 | Udskrivningsgrundlag 2010, maj opgørelse 2012 (korrigeret for skønnede virkninger af ændret lovgivning) | 8.255.559.000 |
| 2 | Fremskrivningsprocent | 10,80% |
| 3 | Fremskrevet grundlag – garanti | 9.147.159.372 |
| 4 | Statsgaranti 2013 – afrundet | 9.147.157.000 |
| 5 | 10,5 pct. af afgiftspligtige grundværdier vedr. øvrige ejendomme | 712.155.045 |
| 6 | 2,8 pct. af afgiftspligtige grundværdier vedr. produktionsjord | 54.799.836 |
| 7 | Andel af afgiftspligtige grundværdier - afrundet . | 766.955.000 |
| 8 | Samlet beskatningsgrundlag (4)+(7), garantiberegning | 9.914.112.000 |

B. Beregnede skatteindtægter. Landsudligning

| | | |
|----|--|-----------|
| 9 | Skattetryksfaktor (tabel 1. pkt. 24). Indgår uafrundet | 0,249075 |
| 10 | Beregnede skatteindtægter (1.000 kr.) | 2.469.357 |

**Data til opgørelse af tilskud til kommuner med højt strukturelt underskud
Garantibeløb 2013. Regneeksempel for 860 Hjørring Kommune**

A. Strukturelt overskud/underskud pr. indbygger i kommunen

| | | |
|---|---|------------|
| 1 | Kommunens udgiftsbehov (1.000 kr.) | 3.878.816 |
| 2 | Beregnete skatteindtægter (1.000 kr.) | 2.469.357 |
| 3 | Strukturelt overskud (+) / underskud (-): (2) – (1) (1.000 kr.) | -1.409.459 |
| 4 | Kommunens indbyggertal | 65.875 |
| 5 | Strukturelt overskud/underskud pr. indbygger | -21.396 |

B. Landsgennemsnitlige strukturelle underskud pr. indbygger

| | | |
|---|--|---------|
| 1 | Samlede nettodrifts- og anlægsudgifter pr. indbygger (tabel 1, pkt. 16) | 58.479 |
| 2 | Gns. beregnet skatteindtægt pr. indbygger (tabel 1, pkt. 17) | 42.916 |
| 3 | Gns. Strukturelt underskud pr. indbygger (tabel 1, pkt. 18) | -15.563 |

| | |
|---|--------|
| <i>C. Beløb pr. indbygger over grænse</i> | -5.833 |
|---|--------|

Overudligningsbeløb. Tilskud til kommuner med højt strukturelt underskud
Garantibeløb 2013. Regneeksempel for 860 Hjørring Kommune

Beregning af maksimalt udligningsniveau:

| | | |
|---|--|---------|
| 1 | 92 pct. af udskrivningsprocent for 2012 (0,2540) | 0,2337 |
| 2 | - 58% af fælles skattetryksfaktor (0,2491) | -0,1445 |

| | | |
|---|-----------------|--------|
| 4 | I alt – sum 1-2 | 0,0892 |
|---|-----------------|--------|

| | | |
|---|---|--------|
| 5 | Fælles skattetryksfaktor (tabel 1, pkt. 24) | 0,2491 |
|---|---|--------|

| | | |
|--|--|---------|
| | <i>Maksimalt udligningsniveau (4)/(5)=</i> | 0,35819 |
|--|--|---------|

| | | |
|---|--|------|
| 1 | Faktisk udligningsniveau - tilskud til kommuner med højt strukturelt underskud | 0,32 |
|---|--|------|

| | | |
|---|---|---------|
| 2 | Maksimalt udligningsniveau, jf. ovenfor | 0,35819 |
|---|---|---------|

Hvis det maksimale udligningsniveau (2) er mindre end 0,32 beregnes overudligningsbidrag som:

| | | |
|---|-----------------------------|--------|
| 3 | Folketal pr. 1. januar 2013 | 65.875 |
|---|-----------------------------|--------|

| | | |
|---|--|--------|
| 4 | Strukturelt underskud, tilskud til kommuner med højt strukturelt underskud | -5.833 |
|---|--|--------|

| | | |
|---|--|---|
| 5 | Overudligningsbidrag beregnes som $[(2) - (1)] \times (3) \times (4) =$ | - |
|---|--|---|

| | | |
|---|---|---|
| 6 | Overudligningsbidrag tolvafrundet til hele tusind kr. | - |
|---|---|---|

Korrektion overudligning (Fordeling af samlet overudligningsbeløb)
Garantibeløb 2013. Regneeksempel for 860 Hjørring Kommune

Beløb i 1000 kr.

| | | |
|---|--|-------|
| 1 | Samlet overudligningsbeløb, jf. tabel 1, pkt. 26 | 3.792 |
|---|--|-------|

| | | |
|---|------------------------|--------|
| 2 | Kommunens indbyggertal | 65.875 |
|---|------------------------|--------|

| | | |
|---|---|-----------|
| 3 | Samlede indbyggertal hele landet (tabel 1, pkt. 15) | 5.602.514 |
|---|---|-----------|

| | | |
|---|---|----|
| 4 | Korrektion overudligning = $(1) \times [(2) / (3)] =$ Tolvafrundet til hele tusind kr. | 48 |
|---|---|----|

A. Opgørelse af det samlede udgiftsbehov – Landsudligning 2013**Regneeksempel for 860 Hjørring Kommune**

| | |
|--|------------------|
| | 1.000 kr. |
| 1. Aldersbestemt udgiftsbehov | 2.719.415 |
| 2. Beregnet socioøkonomisk udgiftsbehov | 1.159.401 |
| 3. Samlet beregnet udgiftsbehov (sum 1+2) = | 3.878.816 |

B. Opgørelse af det aldersbestemte udgiftsbehov m.v. – Landsudligning**Regneeksempel for 860 Hjørring Kommune**

| | <i>Enheds- beløb kr. pr. indbygger</i> | <i>Antal i Hjørring Kommune</i> | <i>Beregnet udgiftsbehov 1.000 kr.</i> |
|---|--|-------------------------------------|--|
| 1. 0-5-årige | 60.609,67 | 4.013 | 243.227 |
| 2. 6-16-årige | 78.720,34 | 8.936 | 703.445 |
| 3. 17-19-årige | 29.845,26 | 2.909 | 86.820 |
| 4. 20-24-årige | 19.988,89 | 3.315 | 66.263 |
| 5. 25-29-årige | 24.052,63 | 2.845 | 68.430 |
| 6. 30-34-årige | 24.826,84 | 3.232 | 80.240 |
| 7. 35-39-årige | 24.613,06 | 3.846 | 94.662 |
| 8. 40-44-årige | 25.770,78 | 4.247 | 109.449 |
| 9. 44-49-årige | 27.528,69 | 5.129 | 141.195 |
| 10. 50-54-årige | 29.449,07 | 4.853 | 142.916 |
| 11. 55-59-årige | 31.569,19 | 4.698 | 148.312 |
| 12. 60-64-årige | 32.391,31 | 4.578 | 148.287 |
| 13. 65-74-årige | 26.477,49 | 7.586 | 200.858 |
| 14. 75-84-årige | 54.673,52 | 4.073 | 222.685 |
| 15. 85+årige | 126.758,33 | 1.615 | 204.715 |
| Indbyggertal i alt | | 65.875 | |
| 16. Rejsetid | 332,61 | 174.114 | 57.912 |
| Aldersbestemt udgiftsbehov, i alt 1.000 kr. | | | 2.719.415 |

C. Opgørelse af socioøkonomisk indeks - Landsudligning 2013

Regneeksempel for 860 Hjørring Kommune

| | Vægt | Antal Hjørring Kommune | Antal hele landet | Vægtet andel (2)/(3)x(1) |
|---|-------|------------------------|-------------------|--------------------------|
| | (1) | (2) | (3) | (4) |
| 1. Antal 20-59-årige uden beskæftigelse | 0,190 | 5.354 | 445.906 | 0,00228 |
| 2. Antal 25-49-årige uden erhvervsuddannelse | 0,160 | 4.997 | 424.013 | 0,00189 |
| 3. Antal udlejede beboelseslejligheder | 0,050 | 8.712 | 898.310 | 0,00048 |
| 4. Antal diagnosticerede psykiatriske | 0,050 | 1.279 | 149.121 | 0,00043 |
| 5. Antal familier i bestemte boligtyper | 0,150 | 5.716 | 642.953 | 0,00133 |
| 6. Antal børn i familier hvor forsørgerne har lav uddannelse | 0,080 | 1.514 | 121.601 | 0,00100 |
| 7. Antal enlige over 65 år | 0,025 | 5.582 | 428.176 | 0,00033 |
| 8. Antal personer med lav indkomst i tre ud af fire år | 0,080 | 941 | 100.297 | 0,00075 |
| 9. Antal handicappede | 0,050 | 605 | 56.526 | 0,00054 |
| 10. Antal indvandrere og efterkommere | 0,030 | 2.077 | 381.904 | 0,00016 |
| 11. Antal 20-59-årige lønmodtagere med færdigheder på grundniveau | 0,050 | 10.762 | 869.970 | 0,00062 |
| 12. Beregnet årlig nedgang i befolkningstallet | 0,020 | 915 | 25.911 | 0,00071 |
| 13. Antal børn af enlige forsørger | 0,040 | 1.743 | 167.517 | 0,00042 |
| 14. Antal børn som har flyttet tre gange | 0,025 | 680 | 55.187 | 0,00031 |
| | | | | |
| 13. Sum af de vægtede kriterier | | | | 0,011234 |
| | | | | |
| 14. Indbyggertal 1.1.2013 | | 65.875 | 5.602.514 | |
| 15. Kommunens andel af indbyggertallet i hele landet = | | | | 0,0117581 |
| 16. Socioøkonomisk indeks = (13)/(15) x 100 = | | | | 95,543369 |

D. Opgørelse af samlet socioøkonomisk udgiftsbehov

Regneeksempel for 860 Hjørring Kommune

| | |
|--|------------------|
| 1. Socioøkonomisk indeks | 0,9554337 |
| 2. Gennemsnitligt tillæg pr. indbygger kr. | 18.420,96 |
| 3. Kommunens indbyggertal den 1.1.2013 | 65.875 |
| 4. Socioøkonomisk udgiftsbehov beregnet (1) x (2) x (3), i 1000 kr. | 1.159.401 |

Beregning af udligning og generelle tilskud**Garantibeløb 2013. Regneeksempel for 223 Hørsholm Kommune**

Beløb i 1000 kr.

A Hovedstadsudligning

| | | |
|----------|---|-----------------|
| 1 | Kommunens udgiftsbehov | 1.402.675 |
| 2 | Beregnete skatteindtægter | 2.304.016 |
| 3 | Strukturelt overskud (+) / underskud (-):(2)-(1) | 901.341 |
| 4 | Udligningsniveau | 27% |
| 5 | Udligningsbeløb (3) * (4) * -1: Tilskud (+) / bidrag (-) | -243.362 |
| 6 | Udligningsbeløb (tolvafrundet til hele tusind kr.) | -243.360 |

B Statstilskud (ordinært)

| | | |
|----------|---|---------------|
| 1 | Samlet statstilskud, der fordeles efter indbyggertal | 10.042.836 |
| 2 | Kommunens indbyggertal | 24.263 |
| 3 | Indbyggertal hele landet (tabel1, pkt. 15) | 5.602.514 |
| 4 | Statstilskud = (1) x [(2)/(3)] = | 43.487 |
| 5 | Samlet statstilskud (tolvafrundet til hele tusind kr.) | 43.488 |

Note: Strukturelt overskud er angivet med (+) og underskud med (-). I udligningsberegningen er tilskud til kommuner med et strukturelt underskud angivet med (+) og bidrag fra kommuner med et strukturelt overskud er angivet med (-). Fortegnet vendes således i beregning.

Data til opgørelse af beregnede skatteindtægter - Hovedstadsudligning
Garantibeløb 2013. Regneeksempel for 223 Hørsholm Kommune

A. Garanteret beskatningsgrundlag pr. indbygger

| | | |
|---|--|---------------|
| 1 | Udskrivningsgrundlag 2010, maj opgørelse 2012 (korrigeret for skønnede virkninger af ændret lovgivning) | 5.845.532.000 |
| 2 | Fremskrivningsprocent | 10,80% |
| 3 | Fremskrevet grundlag – garanti | 6.476.849.456 |
| 4 | Statsgaranti 2012 – afrundet | 6.476.851.000 |
| 5 | 10,5 pct. af afgiftspligtige grundværdier vedr. øvrige ejendomme | 1.104.376.560 |
| 6 | 2,8 pct. af de afgiftspligtige grundværdier vedr. produktionsjord | 1.195.740 |
| 7 | Andel af afgiftspligtige grundværdier - afrundet til hele tusind kr. | 1.105.572.000 |
| 8 | Samlet beskatningsgrundlag (4)+(7), garantiberegning | 7.582.423.000 |

B. Beregnede skatteindtægter. Hovedstadsudligning

| | | |
|----|--|-----------|
| 9 | Skattetryksfaktor (tabel 1. pkt. 25). Indgår uafrundet | 0,303863 |
| 10 | Beregnede skatteindtægter (1.000 kr.) | 2.304.016 |

Overudligningsbeløb. Tilskud til kommuner med højt strukturelt underskud
 Garantibeløb 2013. Regneeksempel for 223 Hørsholm Kommune

Beregning af maksimalt udligningsniveau:

| | | |
|---|--|---------|
| 1 | 92 pct. af udskrivningsprocent for 2012 (0,2350) | 0,2162 |
| 2 | - 58% af fælles skattetryksfaktor (0,2491) | -0,1445 |

| | | |
|---|---|--------|
| 4 | I alt – sum 1-2 | 0,0717 |
| 5 | Fælles skattetryksfaktor (tabel 1, pkt. 25) | 0,3039 |

Maksimalt udligningsniveau (4)/(5)= **0,2361**

| | | |
|---|--|--------|
| 1 | Faktisk udligningsniveau - hovedstadsudligning | 0,2700 |
| 2 | Maksimalt udligningsniveau, jf. ovenfor | 0,2361 |

Hvis det maksimale udligningsniveau (2) er mindre end 0,27 beregnes overudligningsbidrag som:

| | | |
|---|--|-------------------|
| 3 | Folketal pr. 1. januar 2013 | 24.263 |
| 4 | Strukturelt overskud, hovedstadsudligningen | 37.139 |
| 5 | Overudligningsbidrag beregnes som $[(2) - (1)] \times (3) \times (4) =$ | 30.571.689 |
| 6 | Overudligningsbidrag tolvafrundet til hele tusind kr. | 30.576.000 |

Korrektion overudligning (Fordeling af samlet overudligningsbeløb)**Garantibeløb 2013. Regneeksempel for 223 Hørsholm Kommune**

| | Beløb i 1000 kr. |
|---|------------------|
| 1 Samlet overudligningsbeløb, hovedstadsområdet, jf. tabel 1, pkt. 26 | -240.864 |
| 2 Kommunens indbyggertal | 24.263 |
| 3 Samlede indbyggertal hovedstad (tabel 1, pkt. 15) | 1.950.099 |
| 4 Korrektion overudligning = $(1) \times [(2) / (3)] =$ Tolvafrundet til hele tusind kr. | -3.000 |
| 5 Samlet overudligningsbeløb, hele landet, jf. tabel 1, pkt. 26 | 3.792 |
| 6 Kommunens indbyggertal | 24.263 |
| 7 Samlede indbyggertal hele landet (tabel 1, pkt. 15) | 5.602.514 |
| 8 Korrektion overudligning = $(5) \times [(6) / (7)] =$ Tolvafrundet til hele tusind kr. | 12 |
| 9 Samlet korrektion for overudligningsbeløb | -2.988 |

A. Opgørelse af det samlede udgiftsbehov – Hovedstadsudligning 2013**Regneeksempel for 223 Hørsholm**

| | |
|--|------------------|
| | 1000 kr. |
| 1. Aldersbestemt udgiftsbehov | 1.110.212 |
| 2. Beregnet socioøkonomisk udgiftsbehov | 292.462 |
| 3. Samlet beregnet udgiftsbehov (sum 1+2) = | 1.402.675 |

B. Opgørelse af det aldersbestemte udgiftsbehov m.v. – Hovedstadsudligning**Regneeksempel for 223 Hørsholm Kommune**

| | <i>Enheds- beløb kr. pr. indbygger</i> | <i>Antal i Hørsholm Kommune</i> | <i>Beregnet udgiftsbehov 1.000 kr.</i> |
|---|--|-------------------------------------|--|
| 1. 0-5-årige | 66.622,97 | 1.351 | 90.008 |
| 2. 6-16-årige | 85.890,50 | 3.615 | 310.494 |
| 3. 17-19-årige | 34.082,34 | 955 | 32.549 |
| 4. 20-24-årige | 20.185,95 | 742 | 14.978 |
| 5. 25-29-årige | 21.632,76 | 643 | 13.910 |
| 6. 30-34-årige | 22.514,43 | 722 | 16.255 |
| 7. 35-39-årige | 23.111,52 | 1.242 | 28.705 |
| 8. 40-44-årige | 24.953,25 | 1.774 | 44.267 |
| 9. 44-49-årige | 27.042,87 | 2.039 | 55.140 |
| 10. 50-54-årige | 30.264,16 | 1.827 | 55.293 |
| 11. 55-59-årige | 33.204,45 | 1.511 | 50.172 |
| 12. 60-64-årige | 33.594,82 | 1.686 | 56.641 |
| 13. 65-74-årige | 29.658,74 | 3.487 | 103.420 |
| 14. 75-84-årige | 62.430,09 | 1.924 | 120.115 |
| 15. 85+årige | 136.910,96 | 745 | 101.999 |
| Indbyggertal i alt | | 24.263 | |
| 16. Rejsetid | 759,80 | 21.410 | 16.267 |
| Aldersbestemt udgiftsbehov, i alt 1.000 kr. | | | 1.110.212 |

C. Opgørelse af socioøkonomisk indeks - Hovedstadsudligning**Regneeksempel for 223 Hørsholm Kommune**

| | Vægt | Antal Hørsholm Kommune | Antal hovedstadsområdet | Vægtet andel (2)/(3)x(1) |
|---|-------|------------------------|-------------------------|--------------------------|
| | (1) | (2) | (3) | (4) |
| 1. Antal 20-59-årige uden beskæftigelse | 0,100 | 1.236 | 157.073 | 0,00079 |
| 2. Antal 25-49-årige uden erhvervsuddannelse | 0,250 | 932 | 150.989 | 0,00154 |
| 3. Antal udlejede beboelsesejligheder | 0,080 | 3.336 | 342.229 | 0,00078 |
| 4. Antal psykiatriske patienter | 0,080 | 655 | 52.970 | 0,00099 |
| 5. Antal familier i bestemte boligtyper | 0,070 | 2.062 | 254.334 | 0,00057 |
| 6. Antal børn i familier hvor forsørgerne har lav uddannelse | 0,250 | 188 | 40.346 | 0,00116 |
| 7. Antal enlige over 65 år | 0,070 | 2.488 | 146.557 | 0,00119 |
| 8. Antal indvandrere og efterkommere | 0,050 | 1.189 | 203.040 | 0,00029 |
| 9. Antal børn af enlige forsørgere | 0,050 | 681 | 61.867 | 0,00055 |
| | | | | |
| 10. I alt andel af vægtet kriterier | 1,000 | | | 0,00786 |
| | | | | |
| 11. Indbyggertal 1.1.2013 | | 24.263 | 1.950.099 | |
| 12. Kommunens andel af indbyggertallet i hovedstadsområdet | | | | 0,01244 |
| 13. Socioøkonomisk indeks, hovedstadsudligning = (10) / (12) x 100 = | | | | 63,19825 |

D. Opgørelse af samlet socioøkonomisk udgiftsbehov – Hovedstadsudligning**Regneeksempel for 223 Hørsholm Kommune**

| | |
|--|--------------------|
| 1. Socioøkonomisk indeks hovedstadsudligning | 63,19825 |
| 2. Gennemsnitligt tillæg pr. indbygger kr. | 19.073,06 |
| 3. Kommunens indbyggertal den 1.1.2013 | 24.263 |
| 4. Socioøkonomisk udgiftsbehov beregnet (1) x (2) x (3), i hele kr. | 292.462.277 |

2.3. Nærmere om metode for beregninger (tekniske formler)

I dette appendiks er vist de tekniske beregningsformler for de dele, som indgår i opgørelsen af landsudligningen, tilskud til kommuner med højt strukturelt underskud, hovedstadsudligningen samt opgørelsen af overudligning, jf. i øvrigt også de foranstående beregningseksempler. I oversigten over beregningen er der så vidt muligt henvist til tabelgrundlaget for de data, som indgår i opgørelsen.

- Udligningen

Udligningen er baseret på en beregning af den enkelte kommunes strukturelle overskud eller underskud. Det strukturelle underskud eller overskud beregnes som forskelle mellem en kommunes udgiftsbehov og kommunens beregnede skatteindtægter. Det strukturelle underskud eller overskud er et udtryk for, om en kommune ved en gennemsnitlig skatteprocent vil få et underskud eller overskud i forhold til det beregnede udgiftsbehov.

En kommunes udgiftsbehov opgøres ud fra et beregnet udgiftsbehov på grundlag af befolkningens alderssammensætning og den socioøkonomiske struktur i kommunen. Af de samlede kommunale udgifter henregnes til udligningen i 2013 68,50 procent til de aldersbestemte udgiftsbehov og 31,50 procent til de socioøkonomiske udgiftsbehov.

En kommunes beskatningsgrundlag opgøres ud fra kommunens udskrivningsgrundlag for indkomstskat tillagt en nærmere fastsat andel af de afgiftspligtige grundværdier for henholdsvis produktionsjord og øvrige ejendomme. Andelen af de afgiftspligtige grundværdier for produktionsjord er for 2013 fastsat til 2,8 pct. og for øvrige ejendomme til 10,5 pct. Andelen er fastsat ud fra grundskyldens landsgennemsnitlige vægt i den kommunale beskatning.

I landsudligningen er udligningsniveauet på 58 procent. Udligningen sker efter følgende beregning:

| | | | | | | |
|-------------------------------|---|-------------------------------|---|------------------------|---|------|
| Kommunens beskatningsgrundlag | X | Fælles beregnet skatteprocent | - | Kommunens udgiftsbehov | X | 0,58 |
|-------------------------------|---|-------------------------------|---|------------------------|---|------|

Note: Fortegn vendes i beregningen, så (+) angiver tilskud og (-) angiver bidrag

I hovedstadsudligningen udlignes med yderligere 27 procent. Udligningen sker efter følgende beregning:

| | | | | | | |
|-------------------------------|---|-------------------------------|---|------------------------|---|------|
| Kommunens Beskatningsgrundlag | X | Fælles beregnet skatteprocent | - | Kommunens udgiftsbehov | X | 0,27 |
|-------------------------------|---|-------------------------------|---|------------------------|---|------|

Note: Fortegn vendes i beregningen, så (+) angiver tilskud og (-) angiver bidrag

For kommuner med et højt strukturelt underskud udlignes med yderligere 32 procent. Kommuner med et højt strukturelt underskud er defineret som kommuner, hvis strukturelle underskud pr. indbygger overstiger det landsgennemsnitlige strukturelle underskud pr. indbygger. Udligningen sker efter følgende beregning:

| | | | | | | |
|--|---|-------------------------------|---|--------------------------------------|---|------|
| Kommunens beskatningsgrundlag pr. indbygger | X | Fælles beregnet skatteprocent | - | Kommunens udgiftsbehov pr. indbygger | | |
| - Landsgennemsnitlige strukturelle underskud pr. indbygger | | X | | Kommunens indbyggertal | X | 0,32 |

Note: Fortegn vendes i beregningen, så (+) angiver tilskud og (-) angiver bidrag

Den fælles beregnede skatteprocent (skattetryksfaktoren), som indgår i både landsudligningen og tilskud til kommuner med højt strukturelt underskud beregnes som:

Fælles skattetryksfaktor til landsudligningen =

Samlede udskrivning i hele landet,
(tabel 1, pkt. 13)

Samlet beskatningsgrundlag i hele landet (tabel 1, pkt. 12)

I hovedstadsudligningen beregnes en fælles skattetryksfaktor som:

Skattetryksfaktor i hovedstadsudligningen =

Samlede nettodrifts- og anlægsudgifter i
hovedstadsområdet (tabel 1, pkt. 14)

Samlet beskatningsgrundlag i hoved-
stadsområdet (tabel 1, pkt. 12)

- Statstilskud

Staten yder årligt et generelt tilskud til kommunerne, En del af tilskuddet går til finansieringen af hovedparten af landsudligningen, tilskuddet til kommuner med højt strukturelt underskud samt en enkelt særordning. Efter fradrag herfor fordeles det resterende statstilskud i forhold til den enkelte kommunes andel af det samlede indbyggertal. Tilskudsformlen ser således ud:

Kommunens andel af statstilskud =

| | | |
|---|---|---|
| Kommunens indbyggertal, jf. tabel 3, kol. 12 | X | Samlet tilskudspulje der fordeles efter indbyggertal (tabel 1, pkt. 01) |
| Det samlede indbyggertal i hele landet (tabel 1, pkt. 15) | | |

- Overudligning (udligningsloft)

I udligningen indgår en overudligningsbestemmelse – et udligningsloft - der skal sikre, at en kommune højst må aflevere 92 pct. af provenuet af en stigning i udskrivningsgrundlaget til de kommunale udligningsordninger. Overudligning beregnes med udgangspunkt i kommunens grundlag for indkomstskatten.

For hver enkelt kommune beregnes et maksimalt udligningsniveau, som udtrykker hvor meget provenuet af udskrivningsgrundlaget, der kan udlignes, når kommunen højst må kunne miste 92 pct. af skatteprovenuet ved en stigning i udskrivningsgrundlaget. Overudligning vil særligt omfatte de kommuner, som har en lav udskrivningsprocent i forhold til den skattetryksfaktor, som indgår i overudligningsberegningen.

Er kommunens maksimale udligningsniveau mindre end det faktiske udligningsniveau på 32 pct. for tilskud til kommuner med højt strukturelt underskud og 27 pct. for hovedstadsudligningen, "rammer" kommunen overudligningsloftet, og der sker derfor en nedsættelse af udligningen.

- Beregning af det maksimale udligningsniveau

Det maksimale udligningsniveau beregnes som:

Maksimalt udligningsniveau tilskud til kommuner med højt strukturelt underskud =

$$\frac{(0,92 \times U_i) - (0,58 \times T)}{T}$$

Maksimalt udligningsniveau hovedstadsudligning =

$$\frac{(0,92 \times U_i) - (0,58 \times T)}{HT}$$

Idet

U_i = Kommunens udskrivningsprocent for tilskudsåret (idet der for den foreløbige opgørelse anvendes udskrivningsprocenten for 2012).

T = Skattetryksfaktor landsudligning (tabel 1, pkt. 24, kolonne 1)

HT = Skattetryksfaktor hovedstadsudligning (tabel 1, pkt. 25, kolonne 2)

- Beregning af overudligningsbeløb

Hvis kommunens maksimale udligningsniveau er mindre end henholdsvis 0,32 for kommuner med højt strukturelt underskud og 0,27 for hovedstadskommuner opgøres overudligningsbeløbet som forskellen mellem det maksimale udligningsniveau og det fastsatte udligningsniveau ganget med den resterende del af det generelle udligningsudtryk.

Overudligningsbeløbet beregnes efter følgende formel for kommuner med højt strukturelt underskud:

Overudligningsbeløb for kommuner med højt strukturelt underskud =

| | | | | | |
|--|---|--|---|------------------------|---|
| Maksimalt udligningsniveau for kommuner med højt strukturelt underskud | - | 0,32 | X | Kommunens indbyggertal | X |
| Strukturelt underskud pr. indbygger i kommunen | - | Det landsgennemsnitlige strukturelle underskud pr. indbygger | | | |

For hovedstadsudligningen udregnes overudligningsbeløbet efter følgende formel:

Overudligningsbeløb for hovedstadsudligning =

| | | | | | |
|--|---|------|---|------------------------|---|
| Maksimalt udligningsniveau i hovedstadsudligning | - | 0,27 | X | Kommunens indbyggertal | X |
| Strukturelt over- eller underskud pr. indbygger i kommunen | | | | | |

- Overudligningsbidrag efter § 13, stk. 5.

For kommuner i hovedstadsområdet, der betaler i hovedstadsudligningen, og som er i overudligning, gælder en særlig bestemmelse i de tilfælde, hvor kommunens beskatningsniveau er højere end udskrivningsprocenten. I disse tilfælde beregnes et særligt bidragsbeløb, der skal modsvare den fordel kommunen evt. kunne få ved at sætte udskrivningsprocenten lavt i forhold til grundskyldpromillen.

Bestemmelsen skal sikre, at hovedstadskommuner, der betaler til udligningen, ikke kan mindske udligningen ved at fastsætte en høj grundskyldpromille i forhold til kommunens udskrivningsprocent.

Bidraget beregnes som forskellen mellem det faktisk beregnede overudligningsbeløb, og det overudligningsbeløb ville have udgjort, hvis kommunens udskrivningsprocent havde svaret til kommunens beskatningsniveau.

Rent praktisk vil bestemmelsen træde i kraft for de kommuner, der er i overudligning, betaler i hovedstadsudligningen og har et beskatningsniveau, der er højere end udskrivningsprocenten.

3. Tabeldel

Oversigt over tabeller

| | |
|---|-----|
| Samletabeller for udligning og tilskud 2013 | 64 |
| Tabel 1: Grundparametre 2013. | 72 |
| Tabel 2: Beregning af kommunal udligning og generelle tilskud 2013 | 76 |
| Tabel 3: Data vedrørende beskatningsgrundlag. | 80 |
| Tabel 4.1. Data vedrørende udgiftsbehov i hele landet | 84 |
| Tabel 4.2. Data til sociale udgiftsbehov i hele landet | 88 |
| Tabel 4.3. Data til aldersbestemte udgiftsbehov i hele landet | 92 |
| Tabel 5.1. Data vedrørende udgiftsbehov i hovedstadsområdet | 96 |
| Tabel 5.2. Data til sociale udgiftsbehov i hovedstadsområdet | 97 |
| Tabel 5.3. Data til aldersbestemte udgiftsbehov i hovedstadsområdet | 98 |
| Tabel 6. Overudligningstabel 2013. | 99 |
| Tabel 7. Overudligningskorrektion (§ 13, stk. 5) | 103 |
| Tabel 8.1. Strukturelt over- og underskud i landsudligningen. | 104 |
| Tabel 8.2. Strukturelt over- og underskud i hovedstadsudligningen. | 108 |
| Tabel 9. Tilskud til kommuner i hovedstadsområdet med særlige økonomiske vanskeligheder | 109 |
| Tabel 11. Udligning vedrørende indvandrere og efterkommere 2013. | 110 |
| Tabel 12. Beskæftigelsestilskud 2013 | 114 |
| Tabel 13. Afregning af selskabsskat og fondsskat 2013. | 118 |
| Tabel 14. Udligning af selskabsskat og fondsskat 2013. | 122 |
| Tabel 15. Folketal til beregning af kommunalt udviklingsbidrag 2013 | 126 |
| Tabel 16. Midtvejsregulering 2012 | 130 |
| Tabel 17. Midtvejsberegnet beskæftigelsestilskud 2012 | 134 |
| Tabel 18. Den særlige tilskudsordning i forbindelse med beskæftigelsestilskuddet 2012 | 138 |
| Tabel 19. Endeligt beregnet beskæftigelsestilskud 2011 | 142 |
| Tabel 20. Endelig regulering af beskæftigelsestilskuddet 2011 | 146 |
| Samletabel for endelig regulering af udligning og tilskud 2010 | 150 |
| Tabel 1. Grundparametre 2010. | 154 |
| Tabel 3. Data til opgørelse af beskatningsgrundlag 2010 | 157 |
| Tabel 4. Folketal pr. 1. januar 2010 | 161 |

Samletabel nr. 1 Kommunal udligning og tilskud mm. 2013

| Kommune | (1) | (2) | (3) | (4) | (5) | (6) | (7) | (8) | (9) | (10) | (11) | (12) |
|---------------------------|-------------------|----------------|-------------------|------------------|----------------|-----------------|------------------|-------------------|-----------------|-----------------|-------------|-------------------|
| HELE LANDET | 50.572.260 | 0 | 10.042.836 | 3.000.000 | 999.996 | -237.072 | 4.701.804 | -3.717.612 | -194.292 | -116.580 | 0 | 65.051.340 |
| HOVEDSTADSOMRÅDET | 9.529.984 | 0 | 3.495.660 | 1.044.240 | 348.060 | -239.520 | 0 | -1.294.032 | -194.292 | -116.580 | 0 | 12.572.320 |
| REGION HOVEDSTADEN | 9.024.720 | -20.532 | 3.106.464 | 927.960 | 309.288 | -207.804 | 139.200 | -1.149.972 | -169.512 | -101.712 | -660 | 11.857.440 |
| 101 København | 4.968.552 | 922.890 | 1.008.492 | 301.260 | 100.416 | -69.108 | 0 | -373.320 | -49.284 | -29.680 | 1.428 | 6.781.836 |
| 147 Frederiksberg | 103.476 | -234.600 | 182.748 | 54.568 | 18.192 | -12.516 | 0 | -67.656 | -10.728 | -6.432 | -4.536 | 22.536 |
| 151 Ballerup | 432.756 | 91.080 | 86.628 | 25.872 | 8.628 | -5.928 | 0 | -32.064 | -4.632 | -2.772 | 120 | 599.688 |
| 153 Brøndby | 538.608 | 198.684 | 61.488 | 18.372 | 6.120 | -4.212 | 0 | -22.764 | -2.940 | -1.764 | 84 | 791.676 |
| 155 Dragør | -50.952 | | 24.564 | 7.332 | 2.448 | -1.680 | 0 | -9.086 | -1.632 | -6.720 | 36 | -88.992 |
| 157 Gentofte | -934.932 | -688.104 | 131.400 | 39.252 | 13.080 | -9.000 | 0 | -48.636 | -11.208 | -6.720 | 180 | -1.514.688 |
| 159 Gladsaxe | 442.104 | 56.976 | 117.672 | 35.148 | 11.712 | -8.064 | 0 | -43.560 | -6.516 | -3.912 | 168 | 601.728 |
| 161 Glostrup | 167.568 | 33.036 | 39.084 | 11.676 | 3.888 | -2.676 | 0 | -14.472 | -2.112 | -1.272 | 60 | 234.780 |
| 163 Herlev | 256.320 | 57.264 | 47.652 | 14.232 | 4.740 | -3.264 | 0 | -17.640 | -2.532 | -1.524 | 72 | 355.320 |
| 165 Albertslund | 144.708 | 155.568 | 50.316 | 15.036 | 5.016 | -3.444 | 0 | -18.624 | -2.316 | -1.392 | 72 | 614.940 |
| 167 Hvidovre | 495.756 | 134.232 | 91.524 | 27.336 | 9.108 | -6.276 | 0 | -33.876 | -4.572 | -2.748 | 132 | 710.616 |
| 169 Høje-Taastrup | 509.100 | 187.776 | 86.868 | 25.956 | 8.652 | -5.952 | 0 | -32.160 | -4.236 | -2.544 | 120 | 773.580 |
| 173 Lyngby-Taarbæk | -221.688 | -261.852 | 96.324 | 28.776 | 9.588 | -6.600 | 0 | -35.652 | -6.792 | -4.080 | 132 | -401.844 |
| 175 Rødovre | 386.832 | 114.084 | 66.732 | 19.932 | 6.648 | -4.572 | 0 | -24.708 | -3.360 | -2.016 | 96 | 559.668 |
| 183 Ishøj | 368.616 | 160.572 | 38.100 | 11.388 | 3.792 | -2.616 | 0 | -14.100 | -1.656 | -996 | 48 | 563.148 |
| 185 Tårnby | 317.004 | 68.772 | 74.232 | 22.176 | 7.392 | -5.088 | 0 | -27.480 | -3.864 | -2.316 | 108 | 450.936 |
| 187 Vallensbæk | 34.824 | -6.540 | 26.772 | 7.992 | 2.664 | -1.836 | 0 | -9.912 | -1.464 | -876 | 36 | 51.660 |
| 190 Furesø | -83.364 | -137.652 | 68.316 | 20.412 | 6.804 | -4.680 | 0 | -25.296 | -4.632 | -2.772 | 96 | -162.768 |
| 201 Allerød | -120.072 | -119.652 | 42.996 | 12.840 | 4.284 | -2.952 | 0 | -15.912 | -2.892 | -1.740 | 60 | -203.040 |
| 210 Fredensborg | 86.472 | -47.232 | 70.644 | 21.108 | 7.032 | -4.848 | 0 | -26.148 | -4.248 | -2.556 | 96 | 100.320 |
| 217 Helsingør | 399.600 | 69.600 | 110.568 | 33.024 | 11.004 | -7.572 | 0 | -40.932 | -6.000 | -3.600 | 156 | 565.848 |
| 219 Hillerød | 144.180 | -28.824 | 86.616 | 25.872 | 8.628 | -5.928 | 0 | -32.064 | -4.872 | -2.916 | 120 | 190.812 |
| 223 Hørsholm | -321.180 | -243.360 | 43.488 | 12.996 | 4.332 | -2.988 | 0 | -16.104 | -3.792 | -2.280 | 60 | -529.828 |
| 230 Rudersdal | -655.224 | -497.820 | 97.896 | 29.244 | 9.744 | -6.708 | 0 | -36.240 | -8.352 | -5.016 | 144 | -1.072.332 |
| 240 Egedal | 48 | -88.476 | 74.940 | 23.980 | 7.464 | -5.136 | 0 | -27.744 | -4.272 | -2.556 | 108 | -23.244 |
| 250 Frederikssund | 268.996 | 49.272 | 70.308 | 23.888 | 7.896 | -5.424 | 0 | -29.364 | -4.032 | -2.412 | 108 | 387.936 |
| 260 Halsnæs | 315.684 | 103.320 | 55.536 | 16.996 | 5.532 | -3.804 | 0 | -20.556 | -2.568 | -1.536 | 84 | 468.288 |
| 270 Gribskov | 139.524 | -10.608 | 72.240 | 21.576 | 7.168 | -4.956 | 0 | -26.748 | -4.008 | -2.400 | -48 | 191.760 |
| 400 Bornholms kommune | 621.504 | 0 | 73.320 | 21.900 | 7.296 | 24 | 139.200 | -27.144 | 0 | 0 | 0 | 836.100 |

Samletabel nr. 1 Kommunal udligning og tilskud mm. 2013

| Kommune | (1) | (2) | (3) | (4) | (5) | (6) | (7) | (8) | (9) | (10) | (11) | (12) |
|------------------------|------------------|---------------|------------------|----------------|----------------|----------------|------------------|-----------------|----------------|----------------|------------|-------------------|
| REGION SJÆLLAND | 8.130.732 | 20.532 | 1.459.080 | 435.888 | 145.284 | -31.296 | 1.096.068 | -540.096 | -24.780 | -14.868 | 660 | 10.677.204 |
| 253 Greve | 135.240 | -35.124 | 85.632 | 25.584 | 8.532 | -5.868 | 0 | 0 | -4.872 | -2.916 | 120 | 174.636 |
| 259 Køge | 501.552 | 144.048 | 102.744 | 30.696 | 10.236 | -7.044 | 0 | -38.028 | -4.968 | -2.988 | 144 | 736.392 |
| 265 Roskilde | 243.648 | -78.672 | 149.544 | 44.676 | 14.892 | -10.248 | 0 | -55.356 | -8.328 | -4.992 | 216 | 295.380 |
| 269 Solrød | 48 | -46.800 | 37.896 | 11.316 | 3.768 | -2.604 | 0 | -14.028 | -2.208 | -1.320 | 48 | -13.884 |
| 306 Odsherred | 372.084 | 0 | 57.996 | 17.328 | 5.772 | 24 | 44.172 | -21.468 | 0 | 0 | 0 | 475.908 |
| 316 Holbæk | 740.928 | 0 | 123.912 | 37.008 | 12.336 | 48 | 64.536 | -45.864 | 0 | 0 | 0 | 932.904 |
| 320 Faxe | 376.164 | 0 | 62.472 | 18.660 | 6.216 | 24 | 33.960 | -23.124 | 0 | 0 | 0 | 474.372 |
| 328 Kalundborg | 615.300 | 0 | 86.520 | 25.948 | 8.616 | 36 | 99.084 | -32.028 | 0 | 0 | 0 | 803.376 |
| 329 Ringsted | 357.456 | 0 | 59.760 | 17.856 | 5.952 | 24 | 31.188 | -22.116 | 0 | 0 | 0 | 450.120 |
| 330 Slagelse | 995.268 | 0 | 137.976 | 41.220 | 13.740 | 48 | 165.792 | -51.072 | 0 | 0 | 0 | 1.302.972 |
| 338 Stevns | 165.792 | 50.712 | 38.904 | 11.628 | 3.876 | -2.664 | 0 | -14.400 | -1.848 | -1.116 | 60 | 250.944 |
| 340 Sorø | 310.800 | 0 | 92.356 | 15.636 | 5.208 | 24 | 26.028 | -19.380 | 0 | 0 | 0 | 390.672 |
| 350 Lejre | 79.488 | -13.632 | 47.796 | 14.280 | 4.764 | -3.264 | 0 | -17.700 | -2.556 | -1.536 | 72 | 107.712 |
| 360 Lolland | 905.076 | 0 | 79.932 | 23.880 | 7.956 | 36 | 277.272 | -29.592 | 0 | 0 | 0 | 1.264.560 |
| 370 Næstved | 827.004 | 0 | 144.516 | 43.176 | 14.388 | 60 | 54.768 | -53.496 | 0 | 0 | 0 | 1.030.416 |
| 376 Guldborgsund | 887.424 | 0 | 109.636 | 32.808 | 10.932 | 36 | 184.452 | -40.656 | 0 | 0 | 0 | 1.184.632 |
| 390 Vordingborg | 617.460 | 0 | 81.288 | 24.288 | 8.100 | 36 | 114.816 | -30.096 | 0 | 0 | 0 | 815.692 |

Samletabel nr. 1 Kommunal udligning og tilskud mm. 2013

| Kommune | (1) | (2) | (3) | (4) | (5) | (6) | (7) | (8) | (9) | (10) | (11) | (12) |
|--------------------------|-------------------|----------|------------------|----------------|----------------|------------|------------------|-----------------|----------|----------|----------|-------------------|
| REGION SYDDANMARK | 13.982.772 | 0 | 2.155.068 | 643.740 | 214.572 | 804 | 1.740.132 | -797.760 | 0 | 0 | 0 | 17.939.328 |
| 410 Middelfart | 339.960 | 0 | 67.260 | 20.088 | 6.696 | 24 | 684 | -24.900 | 0 | 0 | 0 | 409.812 |
| 420 Assens | 513.912 | 0 | 73.776 | 22.044 | 7.344 | 24 | 78.564 | -27.312 | 0 | 0 | 0 | 668.352 |
| 430 Faaborg-Midtfyn | 625.908 | 0 | 91.716 | 27.996 | 9.132 | 36 | 90.516 | -33.948 | 0 | 0 | 0 | 810.756 |
| 440 Kerrebomde | 243.984 | 0 | 42.660 | 12.744 | 4.248 | 12 | 16.080 | -15.792 | 0 | 0 | 0 | 303.936 |
| 450 Nyborg | 368.184 | 0 | 56.148 | 16.776 | 5.592 | 24 | 47.160 | -20.784 | 0 | 0 | 0 | 473.100 |
| 461 Odense | 2.267.472 | 0 | 346.968 | 103.644 | 34.548 | 132 | 287.052 | -128.436 | 0 | 0 | 0 | 2.911.380 |
| 479 Svendborg | 692.136 | 0 | 104.532 | 31.224 | 10.404 | 36 | 91.440 | -38.700 | 0 | 0 | 0 | 891.072 |
| 480 Nordfyn | 367.164 | 0 | 52.464 | 15.672 | 5.220 | 24 | 56.808 | -19.416 | 0 | 0 | 0 | 477.936 |
| 482 Langeland | 219.720 | 0 | 23.364 | 6.984 | 2.328 | 12 | 56.316 | -6.652 | 0 | 0 | 0 | 300.072 |
| 492 Ærø | 92.496 | 0 | 11.784 | 3.516 | 1.176 | 0 | 18.288 | -4.368 | 0 | 0 | 0 | 122.892 |
| 510 Haderslev | 718.908 | 0 | 100.548 | 30.036 | 10.008 | 36 | 117.288 | -37.224 | 0 | 0 | 0 | 939.600 |
| 530 Billund | 288.996 | 0 | 47.016 | 14.040 | 4.680 | 24 | 28.824 | -17.400 | 0 | 0 | 0 | 366.180 |
| 540 Sønderborg | 959.472 | 0 | 136.104 | 40.656 | 13.548 | 48 | 151.224 | -50.388 | 0 | 0 | 0 | 1.250.864 |
| 550 Tønder | 603.492 | 0 | 69.420 | 20.736 | 6.912 | 24 | 140.100 | -25.692 | 0 | 0 | 0 | 814.992 |
| 561 Esbjerg | 1.337.088 | 0 | 206.940 | 61.812 | 20.604 | 84 | 162.768 | -76.608 | 0 | 0 | 0 | 1.712.688 |
| 563 Fanø | 5.736 | 0 | 5.784 | 1.728 | 576 | 0 | 0 | -2.136 | 0 | 0 | 0 | 11.688 |
| 573 Varde | 520.188 | 0 | 88.808 | 26.832 | 8.940 | 36 | 37.476 | -33.252 | 0 | 0 | 0 | 650.028 |
| 575 Vejen | 569.472 | 0 | 76.740 | 22.920 | 7.644 | 24 | 100.980 | -28.404 | 0 | 0 | 0 | 749.376 |
| 580 Aabenraa | 784.956 | 0 | 106.836 | 31.908 | 10.644 | 36 | 136.260 | -39.552 | 0 | 0 | 0 | 1.031.088 |
| 607 Fredericia | 566.688 | 0 | 90.444 | 27.012 | 9.000 | 36 | 61.380 | -33.480 | 0 | 0 | 0 | 721.080 |
| 621 Kolding | 859.416 | 0 | 160.980 | 48.084 | 16.032 | 60 | 26.904 | -59.592 | 0 | 0 | 0 | 1.051.884 |
| 630 Vejle | 1.037.424 | 0 | 193.776 | 57.888 | 19.296 | 72 | 34.020 | -71.724 | 0 | 0 | 0 | 1.270.752 |

Samletabel nr. 1 Kommunal udligning og tilskud mm. 2013

| Kommune | (1) | (2) | (3) | (4) | (5) | (6) | (7) | (8) | (9) | (10) | (11) | (12) |
|---------------------------|-------------------|----------|------------------|----------------|----------------|------------|----------------|-----------------|----------|----------|----------|-------------------|
| REGION MIDTJYLLAND | 12.682.452 | 0 | 2.283.000 | 681.984 | 227.352 | 840 | 888.648 | -845.100 | 0 | 0 | 0 | 15.919.176 |
| 615 Horsens | 1.012.032 | 0 | 152.028 | 45.408 | 15.144 | 60 | 135.984 | -56.280 | 0 | 0 | 0 | 1.304.376 |
| 657 Herning | 921.672 | 0 | 155.424 | 46.420 | 15.480 | 60 | 76.704 | -57.528 | 0 | 0 | 0 | 1.158.240 |
| 661 Holstebro | 598.788 | 0 | 102.624 | 30.668 | 10.224 | 36 | 45.240 | -37.992 | 0 | 0 | 0 | 749.580 |
| 665 Lemvig | 220.872 | 0 | 38.028 | 11.364 | 3.792 | 12 | 16.188 | -14.076 | 0 | 0 | 0 | 276.180 |
| 671 Struer | 271.512 | 0 | 39.300 | 11.736 | 3.912 | 12 | 40.596 | -14.544 | 0 | 0 | 0 | 352.524 |
| 706 Syddjurs | 396.732 | 0 | 75.048 | 22.416 | 7.476 | 24 | 10.380 | -27.780 | 0 | 0 | 0 | 484.296 |
| 707 Norddjurs | 516.588 | 0 | 67.296 | 20.100 | 6.696 | 24 | 98.052 | -24.912 | 0 | 0 | 0 | 683.844 |
| 710 Favrskov | 395.968 | 0 | 84.612 | 25.272 | 8.424 | 36 | 0 | -31.320 | 0 | 0 | 0 | 482.892 |
| 727 Odder | 159.852 | 0 | 38.940 | 11.628 | 3.876 | 12 | 0 | -14.412 | 0 | 0 | 0 | 199.896 |
| 730 Randers | 1.166.520 | 0 | 172.788 | 51.612 | 17.208 | 60 | 163.524 | -63.960 | 0 | 0 | 0 | 1.507.752 |
| 740 Silkeborg | 801.216 | 0 | 160.788 | 48.036 | 16.008 | 60 | 0 | -59.520 | 0 | 0 | 0 | 966.688 |
| 741 Samsø | 59.292 | 0 | 6.864 | 2.052 | 684 | 0 | 13.656 | -2.544 | 0 | 0 | 0 | 80.004 |
| 746 Skanderborg | 354.888 | 0 | 103.872 | 31.032 | 10.344 | 36 | 0 | -38.448 | 0 | 0 | 0 | 461.724 |
| 751 Aarhus | 2.705.508 | 0 | 573.324 | 171.264 | 57.084 | 216 | 0 | -212.232 | 0 | 0 | 0 | 3.295.164 |
| 756 Ikast-Brande | 491.172 | 0 | 73.020 | 21.816 | 7.272 | 24 | 68.136 | -27.024 | 0 | 0 | 0 | 634.416 |
| 760 Ringkøbing-Skjern | 619.488 | 0 | 103.440 | 30.900 | 10.286 | 36 | 54.408 | -36.282 | 0 | 0 | 0 | 780.276 |
| 766 Heddensted | 461.424 | 0 | 82.260 | 24.576 | 8.196 | 36 | 26.040 | -30.456 | 0 | 0 | 0 | 572.076 |
| 779 Skive | 600.576 | 0 | 84.912 | 25.368 | 8.460 | 36 | 95.448 | -31.428 | 0 | 0 | 0 | 783.372 |
| 791 Viborg | 928.452 | 0 | 168.432 | 50.316 | 16.776 | 60 | 44.292 | -62.352 | 0 | 0 | 0 | 1.146.976 |
| REGION NORDJYLLAND | 6.751.584 | 0 | 1.039.224 | 310.428 | 103.500 | 384 | 837.756 | -384.684 | 0 | 0 | 0 | 8.658.192 |
| 773 Morsø | 344.004 | 0 | 38.268 | 11.424 | 3.816 | 12 | 83.484 | -14.160 | 0 | 0 | 0 | 466.848 |
| 787 Thisted | 601.428 | 0 | 80.088 | 23.328 | 7.980 | 36 | 109.320 | -29.652 | 0 | 0 | 0 | 793.128 |
| 810 Brønderslev | 466.132 | 0 | 63.972 | 19.104 | 6.372 | 24 | 73.920 | -23.676 | 0 | 0 | 0 | 595.648 |
| 813 Frederikshavn | 751.692 | 0 | 109.188 | 32.616 | 10.872 | 36 | 111.372 | -40.416 | 0 | 0 | 0 | 975.360 |
| 820 Vesthimmerland | 563.412 | 0 | 66.482 | 19.860 | 6.624 | 24 | 126.096 | -24.612 | 0 | 0 | 0 | 757.896 |
| 825 Læsø | 30.336 | 0 | 3.360 | 1.008 | 336 | 0 | 7.416 | -1.288 | 0 | 0 | 0 | 41.208 |
| 840 Rebild | 287.904 | 0 | 51.672 | 15.432 | 5.148 | 24 | 15.276 | -19.128 | 0 | 0 | 0 | 356.328 |
| 846 Mariagerfjord | 483.624 | 0 | 75.444 | 22.536 | 7.512 | 24 | 57.216 | -27.924 | 0 | 0 | 0 | 618.432 |
| 849 Jammerbugt | 434.220 | 0 | 66.736 | 20.532 | 6.840 | 24 | 48.624 | -25.440 | 0 | 0 | 0 | 553.536 |
| 851 Aalborg | 1.391.344 | 0 | 363.924 | 108.708 | 36.240 | 132 | 82.080 | -134.712 | 0 | 0 | 0 | 2.437.716 |
| 860 Hjørring | 817.488 | 0 | 118.080 | 35.280 | 11.760 | 48 | 122.952 | -43.716 | 0 | 0 | 0 | 1.061.992 |

Samletabel nr. 2 Kommunal udligning og tilskud mm. 2013

| Kommune | (1) | (2) | (3) | (4) | (5) | (6) | (7) | (8) | (9) | (10) | (11) | (12) | (13) | (14) |
|---------------------------|----------------|------------------|------------|---------------|----------------|----------------|----------------|----------------|-----------------|-------------------|-----------------|------------------|----------------|-------------------|
| HELE LANDET | 237.072 | 3.717.612 | 936 | 63.468 | 211.656 | 666.096 | 892.596 | 500.004 | -414.732 | 14.604.204 | 0 | 2.000.004 | 223.092 | 22.702.008 |
| HOVEDSTADSOMRÅDET | 240.864 | 1.910.640 | 0 | 63.468 | 44.388 | 211.812 | 283.824 | 183.912 | 0 | 4.809.144 | -420.084 | 696.156 | 157.476 | 8.137.212 |
| REGION HOVEDSTADEN | 238.032 | 1.773.552 | 0 | 63.468 | 44.388 | 189.504 | 253.920 | 164.244 | 0 | 4.352.148 | -437.832 | 618.648 | 157.032 | 7.417.104 |
| 101 København | -84.900 | 748.932 | 0 | 0 | 0 | 41.352 | 55.416 | 57.396 | 0 | 1.774.248 | -278.580 | 200.832 | 63.168 | 2.577.936 |
| 147 Frederiksberg | 39.996 | 75.756 | 0 | 0 | 11.880 | 15.912 | 10.380 | 10.380 | 0 | 263.232 | 32.160 | 36.396 | 2.112 | 487.824 |
| 151 Ballerup | 0 | 47.652 | 0 | 0 | 6.000 | 8.040 | 4.344 | 4.344 | 0 | 94.236 | -66.840 | 17.256 | 0 | 110.688 |
| 153 Brøndby | -2.676 | 79.140 | 0 | 0 | 4.368 | 5.844 | 3.108 | 3.108 | 0 | 93.036 | -4.920 | 12.240 | 0 | 190.140 |
| 155 Dragør | 0 | 3.552 | 0 | 0 | 1.980 | 2.664 | 1.224 | 1.224 | 0 | 23.868 | 3.864 | 4.896 | 0 | 42.048 |
| 157 Gentofte | 140.460 | 37.440 | 0 | 0 | 9.864 | 13.224 | 7.104 | 7.104 | 0 | 118.020 | -36.876 | 26.172 | 34.188 | 349.596 |
| 159 Gladsaxe | -3.324 | 68.568 | 0 | 0 | 7.956 | 10.668 | 6.804 | 6.804 | 0 | 135.012 | -47.556 | 23.436 | 0 | 201.564 |
| 161 Glostrup | -1.560 | 21.984 | 0 | 0 | 2.880 | 3.864 | 2.016 | 2.016 | 0 | 57.864 | -17.388 | 7.788 | 0 | 77.448 |
| 163 Herlev | -5.904 | 32.976 | 0 | 0 | 3.492 | 4.668 | 2.436 | 2.436 | 0 | 62.928 | -3.024 | 9.492 | 0 | 107.064 |
| 165 Albertslund | -360 | 63.480 | 0 | 0 | 2.508 | 3.360 | 2.664 | 2.664 | 0 | 83.796 | -276 | 10.020 | 0 | 165.192 |
| 167 Hvidovre | 0 | 60.072 | 0 | 0 | 6.072 | 8.136 | 4.800 | 4.800 | 0 | 117.588 | 5.364 | 18.228 | 0 | 220.260 |
| 169 Hjørring-Taarup | 0 | 92.136 | 0 | 0 | 4.768 | 6.408 | 4.920 | 4.920 | 0 | 156.828 | -26.760 | 17.304 | 0 | 255.624 |
| 173 Lyngby-Taarbæk | 27.024 | 29.628 | 0 | 0 | 8.232 | 11.040 | 4.872 | 4.872 | 0 | 82.392 | -444 | 19.176 | 15.672 | 197.592 |
| 175 Rødovre | 0 | 44.220 | 0 | 0 | 5.088 | 6.816 | 3.612 | 3.612 | 0 | 91.344 | -1.776 | 13.284 | 0 | 162.588 |
| 183 Ishøj | 0 | 61.392 | 0 | 0 | 1.716 | 2.292 | 2.232 | 2.232 | 0 | 95.880 | 5.400 | 7.584 | 0 | 176.468 |
| 185 Tårnby | -8.640 | 26.952 | 0 | 0 | 5.282 | 7.092 | 4.020 | 4.020 | 0 | 102.096 | -4.488 | 14.784 | 0 | 147.108 |
| 187 Vallensbæk | 0 | 20.208 | 0 | 0 | 1.452 | 1.944 | 1.752 | 1.752 | 0 | 34.596 | 3.336 | 5.328 | 0 | 68.616 |
| 190 Furesø | 0 | 30.024 | 0 | 63.468 | 0 | 4.824 | 6.468 | 3.504 | 0 | 63.144 | 3.828 | 13.608 | 0 | 189.868 |
| 201 Allerød | 0 | 9.180 | 0 | 0 | 2.736 | 3.672 | 2.220 | 2.220 | 0 | 36.396 | -16.512 | 8.556 | 0 | 46.248 |
| 210 Fredensborg | 0 | 37.380 | 0 | 0 | 4.608 | 6.168 | 3.324 | 3.324 | 0 | 107.212 | -15.540 | 14.064 | 0 | 120.216 |
| 217 Helsingør | 0 | 46.668 | 0 | 0 | 8.316 | 11.136 | 4.860 | 4.860 | 0 | 137.748 | 7.332 | 22.020 | 8.508 | 246.588 |
| 219 Hillerød | 0 | 29.640 | 0 | 0 | 5.472 | 7.332 | 4.440 | 4.440 | 0 | 82.572 | -6.060 | 17.244 | 0 | 140.640 |
| 223 Hørsholm | 30.576 | 9.936 | 0 | 0 | 4.212 | 5.652 | 1.776 | 1.776 | 0 | 32.424 | -19.836 | 8.664 | 6.072 | 79.476 |
| 230 Rudersdal | 107.196 | 27.444 | 0 | 0 | 8.460 | 11.328 | 4.740 | 4.740 | 0 | 77.340 | 4.920 | 19.500 | 21.864 | 282.792 |
| 240 Egedal | 0 | 17.556 | 0 | 0 | 3.804 | 5.088 | 4.068 | 4.068 | 0 | 75.192 | 4.068 | 14.928 | 0 | 124.704 |
| 250 Frederiksund | 0 | 16.468 | 0 | 0 | 5.568 | 7.464 | 3.588 | 3.588 | 0 | 87.568 | 8.628 | 15.792 | 0 | 147.096 |
| 260 Halsnæs | 0 | 15.540 | 0 | 0 | 4.152 | 5.568 | 2.508 | 2.508 | 0 | 95.064 | 9.660 | 11.064 | 0 | 143.556 |
| 270 Gribskov | 144 | 10.032 | 0 | 0 | 5.532 | 7.416 | 2.928 | 2.928 | 0 | 82.416 | 9.060 | 14.388 | 5.448 | 137.364 |
| 400 Bornholms Kommune | 0 | 7.596 | 0 | 0 | 44.388 | 6.900 | 9.240 | 2.604 | 0 | 125.088 | 11.352 | 14.604 | 0 | 221.772 |

Samletabel nr. 2 Kommunal udligning og tilskud mm. 2013

| Kommune | (1) | (2) | (3) | (4) | (5) | (6) | (7) | (8) | (9) | (10) | (11) | (12) | (13) | (14) |
|------------------------|--------------|----------------|----------------|----------------|---------------|----------|------------------|----------------|----------------|------------|------------------|------|------|------|
| REGION SJÆLLAND | 2.832 | 395.028 | 104.628 | 140.196 | 66.204 | 0 | 2.094.204 | 154.188 | 290.568 | 444 | 3.290.088 | | | |
| 253 Grøve | 2.832 | 40.932 | 5.112 | 6.864 | 4.140 | 0 | 107.820 | 9.156 | 17.052 | 0 | 193.908 | | | |
| 259 Køge | 0 | 40.656 | 6.420 | 8.592 | 5.064 | 0 | 155.340 | -9.516 | 20.460 | 0 | 227.016 | | | |
| 265 Roskilde | 0 | 45.348 | 9.492 | 12.720 | 7.056 | 0 | 163.236 | 11.868 | 29.784 | 444 | 279.948 | | | |
| 269 Solrød | 0 | 7.440 | 2.148 | 2.880 | 1.908 | 0 | 48.156 | 4.644 | 7.548 | 0 | 74.724 | | | |
| 306 Odsherred | 0 | 7.140 | 5.364 | 7.188 | 2.148 | 0 | 82.860 | 5.856 | 11.544 | 0 | 122.100 | | | |
| 316 Holbæk | 0 | 39.624 | 8.028 | 10.752 | 6.168 | 0 | 159.888 | 18.192 | 24.672 | 0 | 272.004 | | | |
| 320 Faxe | 0 | 8.640 | 4.308 | 5.772 | 2.748 | 0 | 97.308 | 9.420 | 12.444 | 0 | 140.640 | | | |
| 326 Kalundborg | 0 | 18.000 | 6.504 | 8.712 | 3.628 | 0 | 124.392 | -8.796 | 17.232 | 0 | 180.672 | | | |
| 329 Ringsted | 0 | 25.392 | 3.564 | 4.788 | 3.084 | 0 | 82.980 | 8.316 | 11.904 | 0 | 140.028 | | | |
| 330 Slagelse | 0 | 55.572 | 9.852 | 13.200 | 6.192 | 0 | 236.556 | 20.736 | 27.480 | 0 | 378.864 | | | |
| 336 Stevn | 0 | 4.536 | 2.864 | 3.972 | 1.740 | 0 | 56.368 | 5.964 | 7.752 | 0 | 85.296 | | | |
| 340 Sorø | 0 | 8.616 | 3.636 | 4.872 | 2.496 | 0 | 69.684 | 7.776 | 10.428 | 0 | 107.508 | | | |
| 350 Lejre | 0 | 5.772 | 3.072 | 4.116 | 2.364 | 0 | 49.164 | 6.984 | 9.516 | 0 | 80.988 | | | |
| 360 Lolland | 0 | 18.960 | 7.644 | 10.248 | 2.892 | 0 | 172.452 | 12.180 | 15.912 | 0 | 257.328 | | | |
| 370 Næstved | 0 | 36.408 | 9.900 | 13.260 | 6.828 | 0 | 211.668 | 22.416 | 28.776 | 0 | 329.256 | | | |
| 376 Guldborgsund | 0 | 20.508 | 9.720 | 13.020 | 4.308 | 0 | 157.500 | 18.504 | 21.876 | 0 | 245.436 | | | |
| 390 Vordingborg | 0 | 11.484 | 6.900 | 9.240 | 3.240 | 0 | 116.832 | 10.488 | 16.188 | 0 | 174.372 | | | |

Samletabel nr. 2 Kommunal udligning og tilskud mm. 2013

| Kommune | (1) | (2) | (3) | (4) | (5) | (6) | (7) | (8) | (9) | (10) | (11) | (12) | (13) | (14) |
|--------------------------|---------------|----------------|------------|----------|---------------|----------------|----------------|----------------|----------------|------------------|----------------|----------------|---------------|------------------|
| REGION SYDDANMARK | -3.792 | 652.032 | 936 | 0 | 46.044 | 153.480 | 205.692 | 104.256 | -50.808 | 3.268.572 | 102.468 | 429.180 | 41.616 | 4.949.676 |
| 410 Middelfart | 0 | 12.036 | 0 | 0 | 0 | 5.016 | 6.732 | 3.192 | 0 | 97.212 | 6.192 | 13.392 | 0 | 143.772 |
| 420 Assens | 0 | 6.636 | 0 | 0 | 1.836 | 5.556 | 7.440 | 3.360 | 0 | 143.124 | -5.560 | 14.688 | 0 | 177.060 |
| 430 Faaborg-Midtfyn | 0 | 11.172 | 0 | 0 | 4.944 | 7.632 | 10.224 | 4.320 | 0 | 168.828 | 10.728 | 18.264 | 0 | 236.112 |
| 440 Keremunde | 0 | 5.676 | 0 | 0 | 0 | 3.336 | 4.476 | 1.884 | 0 | 76.320 | 6.528 | 8.496 | 0 | 106.776 |
| 450 Nyborg | 0 | 13.860 | 0 | 0 | 0 | 4.584 | 6.144 | 2.556 | -50.808 | 98.340 | 5.040 | 11.184 | 0 | 90.900 |
| 461 Odense | 0 | 201.804 | 0 | 0 | 0 | 21.480 | 28.788 | 17.616 | 0 | 628.368 | 38.412 | 69.096 | 29.748 | 1.036.312 |
| 479 Svendborg | 0 | 26.316 | 0 | 0 | 5.520 | 8.088 | 10.836 | 4.824 | 0 | 176.004 | 12.516 | 20.820 | 0 | 264.924 |
| 480 Nordfyn | 0 | 5.436 | 0 | 0 | 0 | 3.852 | 5.160 | 2.496 | 0 | 107.844 | 8.052 | 10.452 | 0 | 143.292 |
| 482 Langeland | 0 | 1.992 | 0 | 0 | 2.652 | 2.724 | 3.680 | 708 | 0 | 38.844 | 4.164 | 4.656 | 0 | 59.400 |
| 492 Ærø | 0 | 1.056 | 0 | 0 | 27.444 | 1.464 | 1.956 | 348 | 0 | 11.856 | 2.244 | 2.340 | 0 | 48.708 |
| 510 Haderslev | 0 | 23.388 | 0 | 0 | 2.064 | 7.332 | 9.828 | 4.716 | 0 | 143.808 | 11.940 | 20.028 | 0 | 223.104 |
| 530 Billund | 0 | 10.116 | 0 | 0 | 0 | 3.300 | 4.428 | 2.244 | 0 | 45.300 | -85.980 | 9.360 | 0 | -11.232 |
| 540 Sønderborg | 0 | 46.200 | 0 | 0 | 0 | 10.860 | 14.556 | 6.024 | 0 | 193.680 | 2.244 | 27.108 | 0 | 300.672 |
| 550 Tønder | 0 | 10.764 | 0 | 0 | 0 | 5.628 | 7.548 | 3.000 | 0 | 103.380 | 2.304 | 13.824 | 0 | 146.448 |
| 561 Esbjerg | 0 | 63.864 | 0 | 264 | 0 | 13.332 | 17.868 | 9.960 | 0 | 260.364 | 18.036 | 41.208 | 6.540 | 431.436 |
| 563 Fanø | 0 | 732 | 0 | 0 | 0 | 540 | 720 | 228 | 0 | 5.496 | 888 | 1.152 | 0 | 9.756 |
| 573 Varde | 0 | 15.036 | 0 | 0 | 0 | 6.600 | 8.844 | 4.476 | 0 | 95.304 | 10.752 | 17.880 | 3.072 | 161.964 |
| 575 Vejen | 0 | 13.236 | 0 | 0 | 0 | 5.460 | 7.308 | 4.044 | 0 | 94.248 | 10.212 | 15.288 | 0 | 149.796 |
| 580 Aabenaa | 0 | 26.916 | 936 | 0 | 1.320 | 7.872 | 10.548 | 4.812 | 0 | 158.352 | 8.304 | 21.276 | 0 | 240.336 |
| 607 Fredensborg | 0 | 34.500 | 0 | 0 | 0 | 6.192 | 8.292 | 4.440 | 0 | 134.880 | 6.072 | 18.012 | 2.256 | 214.644 |
| 621 Kolding | 0 | 56.532 | 0 | 0 | 0 | 10.224 | 13.704 | 8.556 | 0 | 238.020 | 9.972 | 32.064 | 0 | 369.072 |
| 630 Vejle | -3.792 | 64.764 | 0 | 0 | 0 | 12.408 | 16.632 | 10.452 | 0 | 249.000 | 19.428 | 38.592 | 0 | 407.484 |

Samletabel nr. 2 Kommunal udligning og tilskud mm. 2013

| Kommune | (1) | (2) | (3) | (4) | (5) | (6) | (7) | (8) | (9) | (10) | (11) | (12) | (13) | (14) |
|---------------------------|-----------------------|--|-------------------------------------|--|-----------------|----------------------------------|-------------------------------------|--|---|---------------------------|-----------------------|-----------------------------|---|----------------|
| | Over-udligningsbidrag | Tilskud vedr. indvandr og efterkommere | Tilskud vanskeligtstilbede kommuner | Tilskud til kommuner med økonomiske vanskeligheder | Tilskud til øer | Stats-tilskud vedr. ældreområdet | Tilskud til styrket kvalitetsplejen | Tilskud til bedre kvalitet i dagtilbud | Modregning vedr. at-ståelse af energivirksomheder | Beskøftigetilsestilt-skud | Udligning af sel-skat | Tilskud fra kvallits-fonden | Overgangs-tilskud vedr. justering af udligningen i 2013 | Samlet tilskud |
| REGION MIDTJYLLAND | | | | | | | | | | | | | | |
| 615 Horsens | 0 | 694.716 | 0 | 0 | 55.800 | 143.292 | 192.012 | 116.712 | 0 | 3.185.928 | 84.984 | 454.644 | 19.308 | 4.947.396 |
| 657 Herning | 0 | 48.204 | 0 | 0 | 8.052 | 9.264 | 12.420 | 8.340 | 0 | 240.864 | 9.972 | 30.276 | 19.308 | 386.700 |
| 661 Holstebro | 0 | 44.808 | 0 | 0 | 0 | 13.044 | 8.040 | 8.136 | 0 | 213.060 | 8.136 | 30.948 | 0 | 327.768 |
| 665 Lemvig | 0 | 27.612 | 0 | 0 | 0 | 6.780 | 9.084 | 5.448 | 0 | 139.680 | 11.076 | 20.436 | 0 | 220.116 |
| 671 Steur | 0 | 3.648 | 0 | 0 | 0 | 3.060 | 4.092 | 1.500 | 0 | 47.508 | 5.220 | 7.572 | 0 | 72.600 |
| 706 Sydjylland | 0 | 9.168 | 0 | 0 | 2.436 | 3.000 | 4.020 | 1.800 | 0 | 61.152 | 6.516 | 7.824 | 0 | 96.916 |
| 707 Nordjylland | 0 | 11.244 | 0 | 0 | 0 | 5.724 | 3.420 | 7.680 | 0 | 100.080 | -720 | 14.940 | 0 | 142.368 |
| 710 Favrskov | 0 | 10.404 | 0 | 0 | 5.976 | 5.400 | 7.224 | 2.772 | 0 | 112.716 | 10.200 | 13.404 | 0 | 168.096 |
| 727 Odder | 0 | 8.988 | 0 | 0 | 0 | 4.896 | 6.564 | 4.884 | 0 | 109.104 | 12.840 | 16.848 | 0 | 164.124 |
| 730 Randers | 0 | 5.220 | 0 | 0 | 2.136 | 2.784 | 3.720 | 1.836 | 0 | 52.884 | 5.760 | 7.752 | 0 | 82.092 |
| 740 Silkeborg | 0 | 41.388 | 0 | 0 | 0 | 11.784 | 15.792 | 8.472 | 0 | 282.444 | 20.532 | 34.416 | 0 | 414.828 |
| 741 Samsø | 0 | 32.084 | 0 | 0 | 0 | 10.008 | 13.416 | 8.676 | 0 | 231.576 | 13.284 | 32.016 | 0 | 341.040 |
| 746 Skanderborg | 0 | 528 | 0 | 0 | 28.428 | 816 | 1.092 | 240 | 0 | 6.588 | 1.164 | 1.368 | 0 | 40.224 |
| 751 Aarhus | 0 | 17.100 | 0 | 0 | 0 | 5.520 | 7.392 | 6.048 | 0 | 116.028 | 7.236 | 20.688 | 0 | 180.012 |
| 756 Ikast-Brande | 0 | 337.128 | 0 | 0 | 0 | 29.316 | 39.288 | 28.812 | 0 | 745.620 | 108 | 114.180 | 0 | 1.294.452 |
| 760 Ringkøbing-Skjern | 0 | 22.512 | 0 | 0 | 0 | 4.728 | 6.336 | 3.960 | 0 | 115.584 | -59.520 | 14.544 | 0 | 108.144 |
| 766 Hedensted | 0 | 17.028 | 0 | 0 | 0 | 7.476 | 10.020 | 5.076 | 0 | 143.004 | 5.940 | 20.604 | 0 | 209.148 |
| 779 Skive | 0 | 11.040 | 0 | 0 | 1.560 | 5.532 | 7.416 | 4.308 | 0 | 107.808 | 5.508 | 16.380 | 0 | 159.552 |
| 791 Viborg | 0 | 14.232 | 0 | 0 | 7.212 | 6.444 | 8.640 | 3.960 | 0 | 147.636 | 10.440 | 16.908 | 0 | 215.472 |
| REGION NORDJYLLAND | | | | | | | | | | | | | | |
| 773 Morsø | 0 | 202.284 | 0 | 0 | 23.628 | 75.192 | 100.776 | 48.588 | -363.924 | 1.703.352 | 96.192 | 206.964 | 4.692 | 2.097.744 |
| 810 Brønderslev | 0 | 5.232 | 0 | 0 | 0 | 3.300 | 4.428 | 1.716 | 0 | 73.884 | 5.904 | 7.620 | 0 | 102.084 |
| 813 Frederikshavn | 0 | 12.180 | 0 | 0 | 0 | 6.120 | 8.196 | 3.720 | 0 | 101.628 | -600 | 15.948 | 0 | 147.192 |
| 820 Vesthimmerland | 0 | 9.288 | 0 | 0 | 0 | 4.860 | 6.504 | 3.324 | 0 | 109.764 | 8.640 | 12.744 | 0 | 155.124 |
| 825 Læsø | 0 | 16.596 | 0 | 0 | 0 | 9.204 | 12.336 | 4.476 | 0 | 213.792 | 13.620 | 21.744 | 0 | 291.768 |
| 840 Rebild | 0 | 9.264 | 0 | 0 | 0 | 5.172 | 6.936 | 3.084 | 0 | 96.468 | 9.396 | 13.236 | 0 | 143.556 |
| 846 Mariagerfjord | 0 | 36 | 0 | 0 | 22.464 | 420 | 564 | 84 | 0 | 7.188 | 444 | 672 | 0 | 31.872 |
| 849 Jammerbugt | 0 | 6.252 | 0 | 0 | 0 | 3.360 | 4.512 | 2.844 | 0 | 81.276 | 8.580 | 10.296 | 0 | 117.120 |
| 851 Aalborg | 0 | 12.228 | 0 | 0 | 0 | 5.496 | 7.356 | 3.420 | 0 | 117.096 | 5.916 | 15.024 | 4.692 | 171.228 |
| 860 Hjørring | 0 | 9.168 | 0 | 0 | 0 | 5.160 | 6.924 | 3.252 | 0 | 113.976 | 11.556 | 13.692 | 0 | 163.728 |
| | 0 | 101.112 | 0 | 0 | 1.164 | 23.028 | 30.864 | 17.388 | -363.924 | 574.944 | 25.428 | 72.468 | 0 | 482.472 |
| | 0 | 20.928 | 0 | 0 | 0 | 9.072 | 12.156 | 5.280 | 0 | 213.336 | 7.308 | 23.520 | 0 | 291.600 |

Tabel 1. Grundparametre 2013

| | Samtlige kommuner (1a) | Samtlige kommuner (1b) | Hovedstadsområdet (2a) | Hovedstadsområdet (2b) |
|--|------------------------|------------------------|------------------------|------------------------|
| 01. Statistiskud (ordinært) fordelt efter folketal | 10.042.836 | | | |
| 02. Statistiskud (betings) fordelt efter folketal | 3.999.996 | | | |
| 03. Udligningsliskud (landsudligning) | 50.572.260 | | | |
| 04. Tilskud vedr. højt strukturelt underskud | 4.701.804 | | | |
| 05. Andre tilskud | 915.600 | | | |
| 06. Tilskud i alt (1+2+3+4+5) | 70.232.496 | | | |
| 07. Samlet udskrivningsgrundlag | 875.140.721 | | 343.387.563 | |
| 08. Samlede grundværdier vedr. produktionsjord | 118.471.307 | | 8.001.672 | |
| 09. Bidrag til beskatningsgrundlag vedr. produktionsjord | 3.317.197 | 0,028 | 224.045 | 0,028 |
| 10. Samlede grundværdier vedr. øvrige ejendomme | 827.266.111 | | 428.342.577 | |
| 11. Bidrag til beskatningsgrundlag vedr. øvrige ejendomme | 86.862.944 | 0,105 | 44.975.971 | 0,105 |
| 12. Samlet beskatningsgrundlag (7+9+11) | 965.320.861 | | 388.587.581 | |
| 13. Samlet udskrivning | 240.437.243 | | 94.749.734 | |
| 14. Nettofrfts- og anlægsudgifter | 327.630.800 | | 118.077.300 | |
| 15. Samlet folketal | 5.602.514 | | 1.950.099 | |
| 16. Nettofrfts- og anlægsudgifter pr. indbygger (14:15) | 58,479 | 58,479 | 60,549 | 60,549 |
| 17. Gennemsnitlig beregnet skatteindtægt pr. indbygger | 42,916 | 42,916 | 60,549 | 60,549 |
| 18. Gennemsnitligt strukturelt underskud pr. indbygger (16-17) | 15,563 | 15,563 | -0,000 | -0,000 |
| 19. Andel af strukturelt underskud vedr. pgf. 12 | 1,000 | 1,000 | | |
| 20. Belebsgrænse vedr. højt strukturelt underskud (18x19) | 15,563 | 15,563 | | |
| 21. Udligningsniveau, lands- og hovedstadsudligning | 0,580 | 0,580 | | 0,270 |
| 22. Udligningsniveau, vedr. højt strukturelt underskud | 0,320 | 0,320 | | |
| 23. Overudligningsgrænse | 0,920 | 0,920 | | |
| 24. Faktisk beskatningsniveau (13:12) | | | | |
| 25. Beregnet gennemsnitligt beskatningsniveau (14:12) | | | | 0,304 |
| 26. Korrektion vedr. overudligning | 3,792 | | -240,864 | |

Tabel 1. Grundparametre 2013

| | Samtlige kommuner (1a) | Samtlige kommuner (1b) | Hovedstadsområdet (2a) | Hovedstadsområdet (2b) |
|---|------------------------|------------------------|------------------------|------------------------|
| 27. Aldersbestemt udgiftsbehov | 224.427.098 | | 80.882.951 | |
| 28. Socioøkonomisk udgiftsbehov | 103.203.702 | | 37.194.350 | |
| 29. Udgiftsbehov i alt (27+28) | 327.630.800 | | 118.077.300 | |
| 30. Samlet folketal | 5.602.514 | | 1.950.099 | |
| 31. Gennemsnitligt udgiftsbehov pr. indbygger (29:30) | | 58,479 | | 60,549 |
| 32. Enhedsbeleb 00-05 årige | | 60.610 | | 66.623 |
| 33. Enhedsbeleb 06-16 årige | | 78.720 | | 85.890 |
| 34. Enhedsbeleb 17-19 årige | | 29.845 | | 34.082 |
| 35. Enhedsbeleb 20-24 årige | | 19.989 | | 20.186 |
| 36. Enhedsbeleb 25-29 årige | | 24.053 | | 21.633 |
| 37. Enhedsbeleb 30-34 årige | | 24.827 | | 22.514 |
| 38. Enhedsbeleb 35-39 årige | | 24.613 | | 23.112 |
| 39. Enhedsbeleb 40-44 årige | | 25.771 | | 24.953 |
| 40. Enhedsbeleb 45-49 årige | | 27.529 | | 27.043 |
| 41. Enhedsbeleb 50-54 årige | | 29.449 | | 30.264 |
| 42. Enhedsbeleb 55-59 årige | | 31.569 | | 33.204 |
| 43. Enhedsbeleb 60-64 årige | | 32.391 | | 33.585 |
| 44. Enhedsbeleb 65-74 årige | | 26.477 | | 29.659 |
| 45. Enhedsbeleb 75-84 årige | | 54.674 | | 62.430 |
| 46. Enhedsbeleb 85- årige og derover | | 126.758 | | 136.911 |
| 47. Enhedsbeleb Rejsetid til 2000 indbyggere | | 0,333 | | 0,760 |

Tabel 1. Grundparametre 2013

| | Samtlige kommuner (1a) | Samtlige kommuner (1b) | Hovedstadsområdet (2a) | Hovedstadsområdet (2b) |
|--|------------------------|------------------------|------------------------|------------------------|
| 48. Sociale kriteriers vægtandel | | 31.500 | | 31.500 |
| 49. Vægt: 20-59 årige uden beskæftigelse over 5 pct. | | 19.000 | | 10.000 |
| 50. Vægt: 25-49 årige uden erhvervsuddannelse | | 16.000 | | 25.000 |
| 51. Vægt: Utlejede beboelseslejligheder ekskl. kollegier | | 5.000 | | 8.000 |
| 52. Vægt: Psykiatriske patienter | | 5.000 | | 8.000 |
| 53. Vægt: Familier i bestemte boligtyper | | 15.000 | | 7.000 |
| 54. Vægt: Børn i familier hvor forsørgere har lav uddannelse | | 8.000 | | 25.000 |
| 55. Vægt: Enlige på 65 år og derover | | 2.500 | | 7.000 |
| 56. Vægt: Personer med lav indkomst i tre ud af fire år | | 8.000 | | |
| 57. Vægt: Handicappede | | 5.000 | | |
| 58. Vægt: Indvandrere og efterkommere | | 3.000 | | 5.000 |
| 59. Vægt: 20-59 årige i arbejde med færdigheder på grundniveau | | 5.000 | | |
| 60. Vægt: Beregnet årlig nedgang i befolkningsal | | 2.000 | | |
| 61. Vægt: 0-15 årige børn af enlige forsørgere | | 4.000 | | 5.000 |
| 62. Vægt: 0-17 årige børn som har flyttet kommune mindst tre gange | | 2.500 | | |
| 63. Vægt: I alt (49.-62) | | 100.000 | | 100.000 |
| 64. Gennemsnitligt socioøkonomisk udgiftsbehov pr. indb (28:30) | | 18.421 | | 19.073 |

Tabel 1. Grundparametre 2013

| | Samtlige kommuner (1a) | Samtlige kommuner (1b) | Hovedstadsområdet (2a) | Hovedstadsområdet (2b) |
|---|------------------------|------------------------|------------------------|------------------------|
| 65. Tilskud pr. indvander og efterkommer | | 5.480 | | |
| 66. Tilskud pr. 6-16 årig indvander og efterkommer | | 22.017 | | |
| 67. Tilskud pr. 0-5 årig indvander og efterkommer | | 5.360 | | |
| 68. Samlet tilskud i 1.000 kr. vedr. indvander og efterkommer | 3.717.612 | | | |
| 69. Samlet bidrag i 1.000 kr. vedr. indvander og efterkommer | -3.717.612 | | | |
| 70. Grundtilskud vedr. beskæftigelsesområdet | 13.619.712 | | | |
| 71. Merudgiftsbehov vedr. beskæftigelsesområdet | 964.492 | | | |
| 72. Beskæftigelsestilskud i alt (70+71) | 14.604.204 | | | |
| 73. Samlet provenu vedr. selskabsskat | 4.492.072 | | | |
| 74. Nedsat vedr. selskabsskat | 84.878 | | | |
| 75. Samlet provenu vedr. selskabsskat til udligning | 4.407.194 | | | |
| 76. Samlet folketal | 5.602.514 | | | |
| 77. Provenu vedr. selskabsskat pr. indbygger | 0,787 | | | |
| 78. Udligningsniveau vedr. selskabsskat | 0,500 | | | |
| 79. Statistiskud vedr. ældreområdet | 666.096 | | | |
| 80. Tilskud til styrket kvalitet i ældreplejen | 892.596 | | | |
| 81. Samlet bidrag i 1.000 kr. vedr. pgf. 19 | | | -194.292 | 0,050 |
| 82. Beskatningsgrundlagsandel til pgf. 19 bidrag (procent) | | | | |
| 83. Samlet bidrag i 1.000 kr. vedr. pgf. 17 | | | -116.580 | 0,030 |
| 84. Beskatningsgrundlagsandel til pgf. 17 bidrag (procent) | | | | |

Tabel 2. Beregning af kommunal udligning og tilskud 2013

| Kommune | (1) | (2) | (3) | (4) | (5) | (6) | (7) | (8) | (9) |
|---------------------------|-------------------|----------------|----------------|-----------------|-------------------|------------------|----------------|------------------|-------------------|
| HELE LANDET | 50.572.260 | 0 | 237.072 | -237.072 | 10.042.836 | 3.000.000 | 999.996 | 4.701.804 | 69.316.896 |
| HOVEDSTADSOMRÅDET | 9.528.984 | 0 | 240.864 | -239.320 | 3.495.660 | 1.044.240 | 348.060 | 0 | 14.418.288 |
| REGION HOVEDSTADEN | 9.024.720 | -20.532 | 238.032 | -207.804 | 3.106.464 | 927.960 | 309.288 | 139.200 | 13.517.328 |
| 101 København | 4.964.552 | 922.980 | -84.900 | -69.108 | 1.008.492 | 301.260 | 100.416 | 0 | 7.147.692 |
| 147 Frederiksberg | 103.476 | -234.600 | 39.996 | -12.516 | 182.748 | 54.588 | 18.192 | 0 | 151.884 |
| 151 Ballerup | 432.756 | 91.080 | 0 | -5.928 | 86.628 | 25.872 | 8.628 | 0 | 639.036 |
| 153 Brøndby | 538.608 | 198.684 | -2.676 | -4.212 | 61.488 | 18.372 | 6.120 | 0 | 816.384 |
| 155 Dragør | -50.952 | -59.028 | 0 | -1.680 | 24.564 | 7.332 | 2.448 | 0 | -77.316 |
| 157 Gentofte | -934.932 | -688.104 | 140.440 | -9.000 | 131.400 | 39.252 | 13.080 | 0 | -1.307.844 |
| 159 Gladsaxe | 442.104 | 56.976 | -3.324 | -8.064 | 117.672 | 35.148 | 11.712 | 0 | 652.224 |
| 161 Glostrup | 167.568 | 33.036 | -1.560 | -2.676 | 39.084 | 11.676 | 3.888 | 0 | 251.016 |
| 163 Herlev | 256.320 | 57.264 | -5.904 | -3.264 | 47.652 | 14.232 | 4.740 | 0 | 371.040 |
| 165 Albertslund | 414.708 | 155.568 | -360 | -3.444 | 50.316 | 15.036 | 5.016 | 0 | 636.840 |
| 167 Hvidovre | 495.756 | 134.232 | 0 | -6.276 | 91.524 | 27.336 | 9.108 | 0 | 751.680 |
| 169 Høje-Taastrup | 509.100 | 187.776 | 0 | -5.952 | 86.868 | 25.956 | 8.652 | 0 | 812.400 |
| 173 Lyngby-Taarbæk | -221.688 | -261.852 | 27.024 | -6.600 | 96.324 | 28.776 | 9.588 | 0 | -328.428 |
| 175 Rødovre | 386.832 | 114.084 | 0 | -4.572 | 66.732 | 19.932 | 6.648 | 0 | 589.656 |
| 183 Ishøj | 368.616 | 160.572 | 0 | -2.616 | 38.100 | 11.388 | 3.792 | 0 | 579.852 |
| 185 Tårnby | 317.004 | 68.772 | -8.640 | -5.088 | 74.232 | 22.176 | 7.392 | 0 | 475.848 |
| 187 Vallensbæk | 34.824 | -6.540 | 0 | -1.836 | 26.772 | 7.982 | 2.664 | 0 | 63.876 |
| 190 Furesø | 83.364 | -137.652 | 0 | -4.680 | 68.316 | 20.412 | 6.804 | 0 | -130.164 |
| 201 Allerød | -120.072 | -119.652 | 0 | -2.952 | 42.996 | 12.840 | 4.284 | 0 | -182.956 |
| 210 Fredensborg | 86.472 | -47.232 | 0 | -4.848 | 70.644 | 21.108 | 7.032 | 0 | 133.176 |
| 217 Helsingør | 399.600 | 69.600 | 0 | -7.572 | 110.568 | 33.024 | 11.004 | 0 | 616.224 |
| 219 Hillerød | 144.180 | -28.824 | 0 | -5.828 | 86.616 | 25.872 | 8.628 | 0 | 230.544 |
| 223 Hørsholm | -321.180 | -243.360 | 30.576 | -2.988 | 43.488 | 12.996 | 4.332 | 0 | -476.136 |
| 230 Rudersdal | -655.224 | -497.820 | 107.196 | -6.708 | 97.896 | 29.244 | 9.744 | 0 | -915.672 |
| 240 Egedal | 48 | -88.476 | 0 | -5.136 | 74.940 | 22.380 | 7.464 | 0 | 11.220 |
| 250 Fredensund | 268.896 | 49.272 | 0 | -5.224 | 79.308 | 23.688 | 7.896 | 0 | 423.636 |
| 260 Halsnæs | 315.684 | 103.320 | 0 | -3.904 | 55.536 | 16.596 | 5.532 | 0 | 492.864 |
| 270 Grønskov | 139.524 | -10.608 | 144 | -4.956 | 72.240 | 21.576 | 7.188 | 0 | 225.108 |
| 400 Bornholms kommune | 621.504 | 0 | 0 | 24 | 73.320 | 21.900 | 7.296 | 139.200 | 863.244 |

Tabel 2. Beregning af kommunal udligning og tilskud 2013

| Kommune | (1) | (2) | (3) | (4) | (5) | (6) | (7) | (8) | (9) |
|------------------------|------------------|---------------|--------------|----------------|------------------|----------------|----------------|------------------|-------------------|
| REGION SJÆLLAND | 8.130.732 | 20.532 | 2.832 | -31.296 | 1.459.080 | 435.888 | 145.284 | 1.096.068 | 11.259.120 |
| 253 Greve | 135.240 | -35.124 | 2.832 | -5.868 | 85.632 | 25.584 | 8.532 | 0 | 216.828 |
| 259 Køge | 501.552 | 144.048 | 0 | -7.044 | 102.744 | 30.696 | 10.236 | 0 | 782.232 |
| 265 Roskilde | 243.648 | -78.672 | 0 | -10.248 | 149.544 | 44.676 | 14.892 | 0 | 363.840 |
| 269 Solrød | 48 | -46.800 | 0 | -2.604 | 37.896 | 11.316 | 3.768 | 0 | 3.624 |
| 306 Odsherred | 372.084 | 0 | 0 | 24 | 57.996 | 17.328 | 5.772 | 44.172 | 497.376 |
| 316 Holbæk | 740.928 | 0 | 0 | 48 | 123.912 | 37.008 | 12.336 | 64.536 | 978.768 |
| 320 Faxe | 376.164 | 0 | 0 | 24 | 62.472 | 18.680 | 6.216 | 33.960 | 497.496 |
| 326 Kalundborg | 615.300 | 0 | 0 | 36 | 86.520 | 25.848 | 8.616 | 99.084 | 835.404 |
| 329 Ringsted | 357.456 | 0 | 0 | 24 | 59.760 | 17.856 | 5.952 | 31.188 | 472.236 |
| 330 Slagelse | 995.268 | 0 | 0 | 48 | 137.976 | 41.220 | 13.740 | 165.792 | 1.354.044 |
| 336 Stevns | 165.792 | 50.712 | 0 | -2.664 | 38.904 | 11.628 | 3.876 | 0 | 268.248 |
| 340 Sorø | 310.600 | 0 | 0 | 24 | 52.356 | 15.636 | 5.208 | 26.028 | 410.052 |
| 350 Leire | 79.488 | -13.632 | 0 | -3.264 | 47.796 | 14.280 | 4.764 | 0 | 129.432 |
| 360 Lolland | 905.076 | 0 | 0 | 36 | 79.932 | 23.880 | 7.956 | 277.272 | 1.294.152 |
| 370 Næstved | 827.004 | 0 | 0 | 60 | 144.516 | 43.176 | 14.388 | 54.768 | 1.083.912 |
| 376 Guldborgsund | 887.424 | 0 | 0 | 36 | 109.836 | 32.808 | 10.932 | 184.452 | 1.225.488 |
| 390 Vordingborg | 617.460 | 0 | 0 | 36 | 81.288 | 24.288 | 8.100 | 114.816 | 845.988 |

Tabel 2. Beregning af kommunal udligning og tilskud 2013

| Kommune | (1) | (2) | (3) | (4) | (5) | (6) | (7) | (8) | (9) |
|--------------------------|-------------------|----------|---------------|------------|------------------|----------------|----------------|------------------|-------------------|
| REGION SYDDANMARK | 13.983.772 | 0 | -3.792 | 804 | 2.155.068 | 643.740 | 214.572 | 1.740.132 | 18.733.296 |
| 410 Middelfart | 539.960 | 0 | 0 | 24 | 67.260 | 20.088 | 6.696 | 684 | 434.712 |
| 420 Assens | 513.912 | 0 | 0 | 24 | 73.776 | 22.044 | 7.344 | 78.564 | 695.664 |
| 430 Faaborg-Midtfyn | 625.908 | 0 | 0 | 36 | 91.716 | 27.996 | 9.132 | 90.516 | 844.704 |
| 440 Keremunde | 243.984 | 0 | 0 | 12 | 42.660 | 12.744 | 4.248 | 16.080 | 319.728 |
| 450 Nyborg | 368.184 | 0 | 0 | 24 | 56.148 | 16.776 | 5.592 | 47.160 | 493.884 |
| 461 Odense | 2.267.472 | 0 | 0 | 132 | 346.988 | 103.644 | 34.548 | 287.052 | 3.039.816 |
| 479 Svendborg | 692.136 | 0 | 0 | 36 | 104.532 | 31.224 | 10.404 | 91.440 | 929.772 |
| 480 Nordfyn | 367.164 | 0 | 0 | 24 | 52.464 | 15.672 | 5.220 | 56.808 | 497.352 |
| 482 Langeland | 219.720 | 0 | 0 | 12 | 23.364 | 6.984 | 2.328 | 56.316 | 308.724 |
| 492 Ærø | 92.496 | 0 | 0 | 0 | 11.784 | 3.516 | 1.176 | 18.288 | 127.260 |
| 510 Haderslev | 718.908 | 0 | 0 | 36 | 100.548 | 30.036 | 10.008 | 117.288 | 976.824 |
| 530 Billund | 288.996 | 0 | 0 | 24 | 47.016 | 14.040 | 4.680 | 28.824 | 383.580 |
| 540 Sønderborg | 959.472 | 0 | 0 | 48 | 136.104 | 40.656 | 13.548 | 151.224 | 1.301.052 |
| 550 Tønder | 603.492 | 0 | 0 | 24 | 69.420 | 20.736 | 6.912 | 140.100 | 840.684 |
| 561 Esbjerg | 1.337.088 | 0 | 0 | 84 | 206.940 | 61.812 | 20.604 | 162.768 | 1.789.296 |
| 563 Fanø | 5.736 | 0 | 0 | 0 | 5.784 | 1.728 | 576 | 0 | 13.824 |
| 573 Varde | 520.188 | 0 | 0 | 36 | 89.808 | 26.832 | 8.940 | 37.476 | 683.280 |
| 575 Vejle | 569.472 | 0 | 0 | 24 | 76.740 | 22.920 | 7.644 | 100.980 | 777.780 |
| 580 Aabenraa | 784.956 | 0 | 0 | 36 | 106.836 | 31.908 | 10.644 | 136.260 | 1.070.640 |
| 607 Fredericia | 566.688 | 0 | 0 | 36 | 90.444 | 27.012 | 9.000 | 61.380 | 754.560 |
| 621 Kolding | 859.416 | 0 | 0 | 60 | 160.980 | 48.084 | 16.032 | 26.904 | 1.111.476 |
| 630 Vejle | 1.037.424 | 0 | -3.792 | 72 | 193.776 | 57.888 | 19.296 | 34.020 | 1.338.684 |

Tabel 2. Beregning af kommunal udligning og tilskud 2013

| Kommune | (1) | (2) | (3) | (4) | (5) | (6) | (7) | (8) | (9) |
|---------------------------|-------------------|----------|----------|------------|------------------|----------------|----------------|----------------|-------------------|
| REGION MIDTJYLLAND | 12.682.452 | 0 | 0 | 840 | 2.283.000 | 681.984 | 227.352 | 888.648 | 16.764.276 |
| 615 Horsens | 1.012.032 | 0 | 0 | 60 | 152.028 | 45.408 | 15.144 | 135.984 | 1.360.656 |
| 657 Herning | 921.672 | 0 | 0 | 60 | 155.424 | 46.428 | 15.480 | 76.704 | 1.215.768 |
| 661 Holstebro | 598.788 | 0 | 0 | 36 | 102.624 | 30.660 | 10.224 | 45.240 | 787.572 |
| 665 Lemvig | 220.872 | 0 | 0 | 12 | 38.028 | 11.364 | 3.792 | 16.188 | 290.256 |
| 671 Smer | 271.512 | 0 | 0 | 12 | 39.300 | 11.736 | 3.912 | 40.596 | 367.068 |
| 706 Svddjurs | 396.732 | 0 | 0 | 24 | 75.048 | 22.416 | 7.476 | 10.380 | 512.076 |
| 707 Norddjurs | 516.588 | 0 | 0 | 24 | 67.296 | 20.100 | 6.696 | 98.052 | 708.756 |
| 710 Favrskov | 395.868 | 0 | 0 | 36 | 84.612 | 25.272 | 8.424 | 0 | 514.212 |
| 727 Odder | 159.852 | 0 | 0 | 12 | 38.940 | 11.628 | 3.876 | 0 | 214.308 |
| 730 Randers | 1.168.520 | 0 | 0 | 60 | 172.788 | 51.612 | 17.208 | 163.524 | 1.571.712 |
| 740 Silkeborg | 801.216 | 0 | 0 | 60 | 160.788 | 48.036 | 16.008 | 0 | 1.026.108 |
| 741 Samsø | 59.292 | 0 | 0 | 0 | 6.864 | 2.052 | 684 | 13.656 | 82.948 |
| 746 Skanderborg | 354.888 | 0 | 0 | 36 | 103.872 | 31.032 | 10.344 | 0 | 500.172 |
| 751 Aarhus | 2.705.508 | 0 | 0 | 216 | 573.324 | 171.264 | 57.084 | 0 | 3.507.396 |
| 756 Ikast-Brandø | 491.172 | 0 | 0 | 24 | 73.020 | 21.816 | 7.272 | 68.136 | 661.440 |
| 760 Ringkøbing-Skjern | 619.488 | 0 | 0 | 36 | 103.440 | 30.900 | 10.296 | 54.408 | 818.568 |
| 766 Hedensted | 461.424 | 0 | 0 | 36 | 82.260 | 24.576 | 8.196 | 26.040 | 602.532 |
| 779 Skive | 600.576 | 0 | 0 | 36 | 84.912 | 25.368 | 8.460 | 95.448 | 814.800 |
| 791 Viborg | 928.452 | 0 | 0 | 60 | 168.432 | 50.316 | 16.776 | 44.292 | 1.206.328 |
| REGION NORDJYLLAND | 6.751.584 | 0 | 0 | 384 | 1.039.224 | 310.428 | 103.500 | 837.756 | 9.042.876 |
| 773 Morsø | 344.004 | 0 | 0 | 12 | 38.268 | 11.424 | 3.816 | 83.484 | 481.008 |
| 787 Thisted | 601.428 | 0 | 0 | 36 | 80.068 | 23.928 | 7.960 | 109.320 | 822.780 |
| 810 Brønderslev | 466.132 | 0 | 0 | 24 | 63.972 | 19.104 | 6.372 | 73.920 | 619.524 |
| 813 Fredensborg | 751.692 | 0 | 0 | 36 | 109.188 | 32.616 | 10.872 | 111.372 | 1.015.776 |
| 820 Vesthimmerland | 563.412 | 0 | 0 | 24 | 66.492 | 19.860 | 6.624 | 126.096 | 782.508 |
| 825 Læsø | 30.336 | 0 | 0 | 0 | 3.360 | 1.008 | 336 | 7.416 | 42.456 |
| 840 Rebild | 287.904 | 0 | 0 | 24 | 51.672 | 15.432 | 5.148 | 15.276 | 375.456 |
| 846 Mariagerfjord | 483.624 | 0 | 0 | 24 | 75.444 | 22.536 | 7.512 | 57.216 | 646.356 |
| 849 Jammerbugt | 434.220 | 0 | 0 | 24 | 68.736 | 20.532 | 6.840 | 48.624 | 578.976 |
| 851 Aalborg | 1.981.344 | 0 | 0 | 132 | 363.924 | 108.708 | 36.240 | 82.080 | 2.572.428 |
| 860 Hjørring | 817.488 | 0 | 0 | 48 | 118.080 | 35.280 | 11.760 | 122.952 | 1.105.608 |

Tabel 3 Data til opgørelse af beskatningsgrundlag 2013

| Kommune | (1) | (2) | (3) | (4) | (5) | (6) | (7) | (8) | (9) | (10) | (11) | (12) | (13) |
|---------------------------|--------------|--------------------|--------------------|--------------|-------------|-------------------|--------------------|--------------------|--------------------|--------------------|--------------|------------------|----------------|
| HELE LANDET | 24,92 | 218.047.711 | 875.140.721 | 26,08 | 6,89 | 22.389.532 | 827.266.111 | 118.471.307 | 240.437.243 | 965.320.861 | 24,91 | 5.602.514 | 173.301 |
| HOVEDSTADSOMRÅDET | 24,30 | 83.433.283 | 343.387.563 | 26,29 | 6,87 | 11.316.451 | 428.342.577 | 8.001.672 | 94.749.734 | 388.587.581 | 24,38 | 1.950.099 | 199.266 |
| REGION HOVEDSTADEN | 24,25 | 74.024.098 | 305.295.188 | 26,91 | 7,03 | 10.208.802 | 377.984.068 | 5.239.948 | 84.232.900 | 345.130.245 | 24,41 | 1.732.980 | 195.154 |
| 101 København | 23,80 | 21.159.220 | 88.904.286 | 34,00 | 7,20 | 3.133.273 | 92.155.086 | 0 | 24.292.493 | 98.580.570 | 24,64 | 562.596 | 175.224 |
| 147 Frederiksberg | 23,10 | 4.611.226 | 19.962.017 | 27,00 | 7,20 | 384.594 | 11.244.228 | 0 | 4.995.820 | 21.457.661 | 23,28 | 101.950 | 210.472 |
| 151 Ballerup | 25,50 | 2.060.973 | 8.082.247 | 28,89 | 7,20 | 323.906 | 11.210.001 | 6.781 | 2.384.879 | 9.259.487 | 25,76 | 48.324 | 191.613 |
| 153 Brøndby | 24,50 | 1.266.770 | 5.170.490 | 21,00 | 6,20 | 144.126 | 6.863.139 | 0 | 1.410.886 | 5.891.120 | 23,95 | 34.300 | 171.753 |
| 155 Ørager | 24,80 | 684.940 | 2.761.855 | 25,70 | 7,20 | 123.492 | 4.799.026 | 21.839 | 808.432 | 3.266.364 | 24,75 | 13.701 | 238.403 |
| 157 Gentofte | 22,80 | 4.397.270 | 19.286.272 | 16,00 | 7,20 | 476.144 | 29.758.984 | 0 | 4.873.414 | 22.410.965 | 21,75 | 73.301 | 305.739 |
| 159 Gladsaxe | 24,10 | 2.750.949 | 11.414.726 | 23,00 | 7,20 | 352.476 | 15.325.063 | 0 | 3.103.425 | 13.023.858 | 23,83 | 65.647 | 198.392 |
| 161 Glostrup | 24,20 | 896.209 | 3.703.343 | 25,00 | 7,20 | 123.563 | 4.942.506 | 0 | 1.019.772 | 4.222.306 | 24,15 | 21.802 | 193.666 |
| 163 Herlev | 23,70 | 1.060.236 | 4.473.570 | 24,30 | 7,20 | 138.850 | 5.713.203 | 2.639 | 1.199.086 | 5.073.530 | 23,63 | 26.584 | 190.849 |
| 165 Albertslund | 24,60 | 1.016.197 | 4.130.882 | 33,94 | 7,20 | 161.566 | 4.760.033 | 1.328 | 1.177.763 | 4.630.723 | 25,43 | 28.071 | 164.965 |
| 167 Hvidovre | 23,60 | 2.066.930 | 8.073.945 | 32,00 | 7,20 | 327.963 | 10.248.167 | 3.050 | 2.394.893 | 9.150.088 | 26,17 | 51.066 | 179.217 |
| 169 Høje-Taastrup | 24,70 | 1.861.820 | 7.537.733 | 25,00 | 7,20 | 221.888 | 8.815.203 | 209.432 | 2.063.708 | 8.469.193 | 24,60 | 48.463 | 174.756 |
| 173 Lyngby-Taarbæk | 23,70 | 2.768.346 | 11.680.785 | 21,00 | 6,20 | 382.909 | 18.217.005 | 56.778 | 3.151.255 | 13.595.160 | 23,18 | 53.732 | 253.018 |
| 175 Rødovre | 25,70 | 1.526.823 | 5.940.946 | 30,80 | 7,20 | 226.799 | 7.363.818 | 0 | 1.753.622 | 6.714.126 | 26,12 | 37.230 | 180.342 |
| 183 Ishøj | 25,00 | 740.506 | 2.962.024 | 25,00 | 7,20 | 63.510 | 3.320.414 | 69.512 | 824.016 | 3.312.614 | 24,88 | 21.257 | 155.836 |
| 185 Tårnby | 23,50 | 1.593.878 | 6.782.460 | 24,00 | 7,20 | 218.792 | 9.109.606 | 22.330 | 1.812.670 | 7.739.594 | 23,42 | 41.409 | 186.906 |
| 187 Vallensbæk | 25,10 | 644.710 | 2.568.566 | 24,38 | 7,20 | 83.915 | 3.441.793 | 529 | 728.625 | 2.929.969 | 24,87 | 14.935 | 196.181 |
| 190 Furesø | 26,00 | 2.102.945 | 8.088.250 | 24,45 | 6,97 | 271.157 | 11.066.127 | 86.244 | 2.374.102 | 9.252.608 | 25,66 | 38.114 | 242.761 |
| 201 Allerød | 25,30 | 1.289.426 | 5.096.545 | 22,80 | 7,20 | 151.778 | 6.608.307 | 154.095 | 1.441.204 | 5.794.731 | 24,87 | 23.983 | 241.618 |
| 210 Fredensborg | 25,40 | 1.897.083 | 7.468.831 | 24,65 | 7,20 | 242.933 | 9.764.318 | 311.573 | 2.140.016 | 8.502.808 | 25,17 | 38.412 | 215.742 |
| 217 Helsingør | 25,40 | 2.627.051 | 10.342.720 | 30,00 | 7,20 | 472.368 | 15.673.106 | 302.052 | 3.099.419 | 11.996.854 | 25,84 | 61.682 | 194.495 |
| 219 Hillerød | 25,60 | 2.197.126 | 8.582.523 | 20,65 | 5,85 | 227.199 | 10.843.155 | 561.303 | 2.424.324 | 9.736.785 | 24,90 | 48.319 | 201.510 |
| 223 Hørsholm | 23,50 | 1.522.060 | 6.476.851 | 22,10 | 7,20 | 232.752 | 10.571.872 | 42.705 | 1.754.812 | 7.582.423 | 23,14 | 24.263 | 312.510 |
| 230 Rudersdal | 22,70 | 3.205.705 | 14.122.048 | 21,44 | 6,64 | 528.924 | 24.636.473 | 108.143 | 3.734.629 | 16.711.906 | 22,35 | 54.615 | 305.995 |
| 240 Egedal | 25,70 | 1.964.644 | 7.644.529 | 23,98 | 7,20 | 203.880 | 8.776.929 | 416.857 | 2.168.524 | 8.535.779 | 25,41 | 41.803 | 204.191 |
| 250 Fredenslund | 25,90 | 1.867.903 | 7.211.981 | 32,50 | 7,20 | 259.498 | 7.764.955 | 900.938 | 2.127.401 | 8.054.628 | 26,41 | 44.246 | 182.042 |
| 260 Halsnæs | 25,40 | 1.160.837 | 4.570.224 | 34,00 | 7,20 | 408.769 | 5.280.014 | 276.261 | 1.342.396 | 5.132.361 | 26,15 | 30.983 | 165.651 |
| 270 Grønsvog | 24,50 | 1.603.233 | 6.543.808 | 29,34 | 7,20 | 408.764 | 13.742.841 | 772.284 | 2.011.997 | 8.008.392 | 25,12 | 40.301 | 198.714 |
| 400 Bornholms kommune | 25,90 | 1.479.082 | 5.710.741 | 33,41 | 7,20 | 120.275 | 3.403.256 | 912.823 | 1.599.357 | 6.093.642 | 26,25 | 40.901 | 146.985 |

Tabel 3 Data til opgørelse af beskatningsgrundlag 2013

| Kommune | (1) | (2) | (3) | (4) | (5) | (6) | (7) | (8) | (9) | (10) | (11) | (12) | (13) |
|-------------------------|--------------|-------------------|--------------------|--------------|-------------|------------------|--------------------|-------------------|-------------------|--------------------|--------------|----------------|----------------|
| REGION S/JELLAND | 25,32 | 31.631.532 | 124.932.584 | 25,47 | 7,14 | 3.154.377 | 116.265.425 | 27.115.037 | 34.785.909 | 137.899.674 | 25,23 | 813.969 | 169.416 |
| 253 Greve | 23,90 | 2.036.763 | 8.522.021 | 18,06 | 3,26 | 209.397 | 11.571.999 | 124.903 | 2.246.160 | 9.740.578 | 23,06 | 47.768 | 203.914 |
| 259 Køge | 24,90 | 2.228.613 | 8.950.253 | 21,04 | 6,24 | 199.991 | 9.288.521 | 734.022 | 2.428.604 | 9.946.100 | 24,42 | 57.317 | 173.528 |
| 265 Roskilde | 25,20 | 3.701.921 | 14.690.163 | 24,47 | 7,50 | 456.573 | 18.450.068 | 708.309 | 4.158.494 | 18.647.253 | 24,98 | 83.425 | 199.548 |
| 269 Solrød | 24,80 | 932.348 | 3.759.468 | 22,24 | 7,20 | 137.923 | 6.159.407 | 130.226 | 1.070.271 | 4.409.852 | 24,27 | 21.139 | 206.612 |
| 306 Odsherred | 26,60 | 1.228.349 | 4.617.853 | 34,00 | 7,20 | 266.281 | 7.626.192 | 970.782 | 1.494.630 | 5.445.785 | 27,45 | 32.351 | 168.334 |
| 316 Holbæk | 25,10 | 2.617.749 | 10.429.279 | 23,65 | 7,20 | 199.075 | 7.823.710 | 1.950.609 | 2.816.824 | 11.305.386 | 24,92 | 69.124 | 163.552 |
| 320 Faxe | 26,10 | 1.338.355 | 5.127.797 | 26,13 | 7,20 | 112.966 | 3.910.091 | 1.502.022 | 1.451.341 | 5.590.413 | 26,01 | 34.853 | 160.113 |
| 326 Kalundborg | 25,30 | 1.824.793 | 7.212.621 | 30,40 | 7,20 | 181.861 | 5.490.956 | 2.074.362 | 2.006.654 | 7.847.254 | 25,57 | 46.269 | 162.573 |
| 329 Ringsted | 26,70 | 1.315.324 | 4.926.307 | 24,74 | 7,20 | 107.087 | 4.019.987 | 1.060.087 | 1.422.411 | 5.378.088 | 26,45 | 33.337 | 161.325 |
| 330 Slagelse | 24,70 | 2.753.280 | 11.146.883 | 25,90 | 7,20 | 238.338 | 8.594.923 | 2.184.527 | 2.991.618 | 12.110.517 | 24,70 | 76.969 | 157.343 |
| 336 Stevns | 25,00 | 825.184 | 3.300.736 | 21,52 | 6,72 | 83.472 | 3.539.521 | 1.066.544 | 908.656 | 3.702.809 | 24,54 | 21.705 | 170.997 |
| 340 Sorø | 26,40 | 1.155.000 | 4.375.000 | 25,74 | 7,20 | 80.468 | 2.839.222 | 1.025.819 | 1.235.468 | 4.701.841 | 26,28 | 29.206 | 160.989 |
| 350 Lejre | 25,40 | 1.163.438 | 4.580.465 | 28,23 | 7,20 | 140.568 | 4.752.249 | 890.543 | 1.304.006 | 5.104.386 | 25,55 | 26.666 | 191.419 |
| 360 Lolland | 26,70 | 1.653.186 | 6.191.708 | 33,09 | 7,20 | 119.614 | 2.725.331 | 4.087.949 | 1.772.800 | 6.592.330 | 26,89 | 44.592 | 147.837 |
| 370 Næstved | 25,00 | 3.002.432 | 12.009.728 | 25,00 | 7,20 | 252.019 | 9.391.019 | 2.394.953 | 3.254.451 | 13.062.844 | 24,91 | 80.622 | 162.026 |
| 376 Guldborgsund | 25,80 | 2.216.092 | 8.589.504 | 32,00 | 7,20 | 197.825 | 5.300.441 | 3.918.237 | 2.413.917 | 9.255.761 | 26,08 | 61.276 | 151.050 |
| 390 Vordingborg | 25,20 | 1.638.705 | 6.502.798 | 32,32 | 7,20 | 170.899 | 4.781.788 | 2.271.123 | 1.809.604 | 7.068.477 | 25,60 | 45.350 | 155.965 |

Tabel 3 Data til opgørelse af beskatningsgrundlag 2013

| Kommune | (1) | (2) | (3) | (4) | (5) | (6) | (7) | (8) | (9) | (10) | (11) | (12) | (13) |
|--------------------------|--------------|-------------------|--------------------|--------------|-------------|------------------|--------------------|-------------------|-------------------|--------------------|--------------|------------------|----------------|
| REGION SYDDANMARK | 25,26 | 44.254.379 | 175.174.798 | 24,40 | 6,72 | 3.375.416 | 128.737.791 | 34.844.244 | 47.629.795 | 189.667.906 | 25,11 | 1.202.230 | 157.763 |
| 410 Middelfart | 25,80 | 1.473.973 | 5.713.074 | 21,29 | 6,49 | 103.812 | 4.561.133 | 1.033.109 | 1.577.785 | 6.220.920 | 25,36 | 37.523 | 165.790 |
| 420 Assens | 26,10 | 1.512.971 | 5.796.824 | 22,12 | 7,20 | 92.174 | 3.599.103 | 1.744.670 | 1.605.145 | 6.223.581 | 25,79 | 41.157 | 151.216 |
| 430 Faaborg-Midtfyn | 26,10 | 1.884.621 | 7.220.770 | 21,85 | 7,05 | 116.083 | 4.580.976 | 2.267.774 | 2.000.704 | 7.765.275 | 25,76 | 51.166 | 151.766 |
| 440 Kerteminde | 26,10 | 908.615 | 3.481.284 | 29,10 | 7,20 | 83.249 | 2.672.774 | 759.794 | 991.864 | 3.783.200 | 26,22 | 23.799 | 158.965 |
| 450 Nyborg | 26,40 | 1.208.376 | 4.577.182 | 27,83 | 7,20 | 98.159 | 3.264.378 | 1.015.359 | 1.306.535 | 4.948.372 | 26,40 | 31.320 | 157.994 |
| 461 Odense | 24,50 | 6.855.881 | 27.983.188 | 21,71 | 6,91 | 452.799 | 20.618.559 | 748.204 | 7.308.680 | 30.169.086 | 24,23 | 193.559 | 155.865 |
| 479 Svendborg | 26,80 | 2.203.616 | 8.222.448 | 23,32 | 7,20 | 161.461 | 6.490.749 | 1.402.367 | 2.365.077 | 8.943.243 | 26,45 | 58.317 | 153.356 |
| 480 Nordfyn | 26,10 | 1.054.737 | 4.041.138 | 31,98 | 7,20 | 100.368 | 2.770.930 | 1.632.431 | 1.155.105 | 4.377.794 | 26,39 | 29.269 | 149.571 |
| 482 Langeland | 27,80 | 496.352 | 1.785.439 | 24,57 | 7,20 | 49.729 | 1.705.468 | 1.086.880 | 546.081 | 1.994.946 | 27,37 | 13.034 | 153.057 |
| 492 Erø | 26,10 | 233.795 | 895.766 | 30,00 | 7,20 | 17.570 | 521.605 | 266.875 | 251.365 | 958.007 | 26,24 | 6.574 | 145.727 |
| 510 Haderslev | 26,50 | 2.111.791 | 7.969.023 | 24,36 | 7,20 | 145.877 | 5.211.215 | 2.616.943 | 2.257.578 | 8.589.475 | 26,28 | 56.091 | 153.135 |
| 530 Billund | 25,20 | 972.771 | 3.860.202 | 20,48 | 5,68 | 49.937 | 2.154.064 | 1.025.009 | 1.022.708 | 4.115.079 | 24,85 | 26.227 | 156.902 |
| 540 Sønderborg | 25,20 | 2.811.624 | 11.157.238 | 21,60 | 6,80 | 174.664 | 7.530.987 | 1.763.906 | 2.986.288 | 11.997.381 | 24,89 | 75.928 | 158.010 |
| 550 Tønder | 25,30 | 1.316.877 | 5.205.047 | 21,24 | 6,44 | 89.803 | 3.381.303 | 2.792.543 | 1.406.680 | 5.638.275 | 24,95 | 38.724 | 145.602 |
| 561 Esbjerg | 25,40 | 4.423.761 | 17.416.382 | 25,29 | 7,20 | 290.620 | 10.966.632 | 1.843.661 | 4.714.381 | 18.619.501 | 25,32 | 115.442 | 161.289 |
| 563 Fanø | 24,30 | 126.017 | 518.588 | 34,00 | 7,20 | 47.165 | 1.382.790 | 20.901 | 173.182 | 664.366 | 26,07 | 3.227 | 205.877 |
| 573 Vardø | 25,10 | 1.813.313 | 7.224.355 | 31,56 | 7,20 | 231.947 | 6.712.954 | 2.789.740 | 2.045.290 | 8.007.328 | 25,54 | 50.103 | 159.817 |
| 575 Vejen | 25,20 | 1.461.821 | 5.800.877 | 20,36 | 5,56 | 71.584 | 2.895.205 | 2.272.947 | 1.533.405 | 6.168.516 | 24,86 | 42.812 | 144.084 |
| 580 Aabenraa | 25,40 | 2.138.810 | 8.420.512 | 18,90 | 4,10 | 120.047 | 5.833.685 | 2.387.849 | 2.258.857 | 9.099.909 | 24,82 | 59.600 | 152.683 |
| 607 Fredericia | 25,50 | 1.966.173 | 7.710.482 | 26,00 | 7,20 | 174.359 | 6.604.762 | 365.981 | 2.140.532 | 8.414.229 | 25,44 | 50.455 | 166.767 |
| 621 Kolding | 25,00 | 3.399.045 | 13.596.180 | 25,00 | 7,20 | 318.941 | 12.156.759 | 2.086.382 | 3.717.986 | 14.931.058 | 24,90 | 89.806 | 166.259 |
| 630 Vejle | 23,40 | 3.879.439 | 16.578.799 | 27,75 | 7,20 | 385.168 | 13.121.760 | 2.920.744 | 4.264.597 | 18.038.365 | 23,64 | 108.097 | 166.872 |

Tabel 3 Data til opgørelse af beskatningsgrundlag 2013

| Kommune | (1) | (2) | (3) | (4) | (5) | (6) | (7) | (8) | (9) | (10) | (11) | (12) | (13) |
|---------------------------|-------|------------|-------------|-------|------|-----------|-------------|------------|------------|-------------|-------|-----------|---------|
| REGION MIDTJYLLAND | | | | | | | | | | | | | |
| 615 Horsens | 25,10 | 47.063.884 | 187.492.292 | 25,24 | 6,70 | 3.989.944 | 148.858.719 | 34.563.784 | 51.052.828 | 204.090.804 | 25,01 | 1.273.594 | 160.248 |
| 657 Herning | 25,20 | 2.997.602 | 11.895.246 | 22,56 | 7,20 | 203.035 | 8.484.289 | 1.615.171 | 3.200.637 | 12.831.321 | 24,94 | 84.810 | 151.295 |
| 661 Holstebro | 24,90 | 3.090.317 | 12.410.912 | 20,53 | 5,73 | 199.659 | 8.986.904 | 2.645.755 | 3.289.976 | 13.428.608 | 24,50 | 86.703 | 154.881 |
| 665 Lemvig | 25,30 | 2.103.251 | 8.313.245 | 24,12 | 7,20 | 143.077 | 5.411.575 | 1.743.036 | 2.246.328 | 8.930.265 | 25,15 | 57.251 | 155.984 |
| 671 Struer | 25,20 | 829.426 | 3.291.373 | 28,00 | 7,20 | 50.062 | 1.438.670 | 1.358.254 | 879.488 | 3.480.464 | 25,27 | 21.217 | 164.041 |
| 706 Syddjurs | 24,90 | 804.804 | 3.232.145 | 21,25 | 6,45 | 43.847 | 1.816.048 | 848.651 | 848.651 | 3.445.646 | 24,63 | 21.927 | 157.142 |
| 707 Norddjurs | 25,30 | 1.525.821 | 6.030.913 | 34,00 | 7,20 | 219.372 | 6.052.533 | 1.886.964 | 1.745.193 | 6.719.264 | 25,97 | 41.866 | 160.495 |
| 710 Favrskov | 25,10 | 1.310.527 | 5.221.223 | 34,00 | 7,20 | 128.923 | 3.371.528 | 1.984.895 | 1.439.450 | 5.630.811 | 25,56 | 37.541 | 149.991 |
| 727 Odder | 25,70 | 1.787.435 | 6.965.000 | 24,32 | 7,20 | 131.418 | 4.827.741 | 1.945.468 | 1.918.653 | 7.516.386 | 25,53 | 47.199 | 159.249 |
| 730 Randers | 25,10 | 822.838 | 3.278.239 | 30,32 | 7,20 | 116.486 | 3.618.346 | 941.382 | 939.324 | 3.684.524 | 25,49 | 21.722 | 169.622 |
| 740 Silkeborg | 25,60 | 3.482.628 | 13.604.008 | 27,93 | 7,20 | 240.259 | 7.947.263 | 2.540.603 | 3.722.885 | 14.509.607 | 25,66 | 96.365 | 150.522 |
| 741 Samsø | 25,50 | 3.387.639 | 13.324.075 | 28,28 | 7,20 | 353.248 | 11.991.620 | 1.985.170 | 3.750.887 | 14.639.060 | 25,62 | 89.700 | 163.200 |
| 746 Skanderborg | 26,00 | 1.39.322 | 535.854 | 30,75 | 7,20 | 17.841 | 494.307 | 366.763 | 157.163 | 598.026 | 26,28 | 3.827 | 156.265 |
| 751 Århus | 25,70 | 2.366.544 | 9.169.432 | 24,66 | 7,20 | 195.312 | 7.528.061 | 1.343.112 | 2.551.856 | 9.997.486 | 25,52 | 57.948 | 172.525 |
| 756 Raas-Brønde | 24,40 | 11.953.765 | 48.990.840 | 24,58 | 7,20 | 1.211.797 | 48.878.140 | 1.440.620 | 13.165.562 | 54.163.382 | 24,31 | 319.833 | 169.349 |
| 760 Ringkøbing-Skjern | 25,10 | 1.425.150 | 5.677.888 | 20,35 | 5,55 | 76.225 | 3.394.550 | 1.287.652 | 1.501.375 | 6.070.370 | 24,73 | 40.732 | 149.032 |
| 766 Hedensted | 24,70 | 2.057.831 | 8.331.300 | 29,96 | 7,20 | 228.250 | 6.914.693 | 3.312.781 | 2.286.081 | 9.150.101 | 24,98 | 57.703 | 158.572 |
| 779 Silke | 25,40 | 1.671.266 | 6.579.787 | 18,00 | 3,20 | 95.322 | 4.945.993 | 1.967.537 | 1.766.588 | 7.154.197 | 24,69 | 45.889 | 155.902 |
| 791 Viborg | 25,50 | 1.716.109 | 6.729.839 | 20,68 | 5,88 | 91.795 | 3.832.037 | 2.133.995 | 1.807.904 | 7.191.955 | 25,14 | 47.368 | 151.632 |
| REGION NORDJYLLAND | 25,80 | 3.951.611 | 13.920.973 | 24,80 | 7,20 | 243.016 | 8.924.621 | 3.259.754 | 3.824.627 | 14.949.331 | 25,65 | 93.963 | 159.098 |
| 773 Nørre | 25,62 | 21.073.818 | 82.245.849 | 27,82 | 7,20 | 1.661.993 | 55.420.108 | 16.688.294 | 22.735.811 | 88.532.232 | 25,68 | 579.741 | 153.710 |
| 787 Thisted | 25,30 | 727.308 | 2.874.755 | 24,68 | 7,20 | 40.094 | 1.236.072 | 1.351.637 | 767.402 | 3.041.808 | 25,23 | 21.346 | 142.900 |
| 810 Brønderslev | 25,50 | 1.576.815 | 6.163.588 | 23,75 | 7,20 | 96.685 | 3.288.960 | 2.590.469 | 1.673.500 | 6.601.150 | 25,35 | 44.677 | 147.753 |
| 813 Frederikshavn | 26,90 | 1.285.043 | 4.777.112 | 31,23 | 7,20 | 88.105 | 2.470.273 | 1.037.772 | 1.373.148 | 5.079.105 | 27,04 | 35.688 | 142.320 |
| 820 Vesthimmerland | 25,60 | 2.252.989 | 8.000.738 | 29,90 | 7,20 | 212.703 | 6.863.998 | 1.037.773 | 2.465.692 | 9.550.505 | 25,82 | 60.911 | 146.794 |
| 825 Læsø | 27,20 | 1.362.288 | 5.008.412 | 22,82 | 7,20 | 66.225 | 2.402.253 | 1.584.140 | 1.428.513 | 5.305.004 | 26,93 | 37.096 | 145.007 |
| 840 Rebild | 25,60 | 673.334 | 2.633.023 | 34,00 | 7,20 | 117.685 | 331.609 | 70.791 | 79.119 | 299.824 | 26,39 | 1.872 | 160.162 |
| 846 Mariagerfjord | 25,10 | 1.040.952 | 4.147.219 | 26,09 | 7,20 | 58.976 | 1.858.928 | 1.456.527 | 1.099.928 | 4.383.178 | 25,09 | 28.829 | 152.041 |
| 849 Jammerbugt | 25,70 | 1.530.739 | 5.956.183 | 26,00 | 7,20 | 100.352 | 3.446.288 | 1.496.545 | 1.631.091 | 6.359.842 | 25,65 | 42.088 | 151.108 |
| 851 Aalborg | 25,30 | 1.340.710 | 5.299.249 | 31,86 | 7,20 | 170.913 | 5.020.837 | 1.520.837 | 1.511.623 | 5.869.016 | 25,46 | 38.342 | 153.070 |
| 860 Hjørring | 25,40 | 7.566.262 | 29.788.433 | 26,95 | 7,20 | 600.694 | 21.719.966 | 8.166.958 | 2.130.650 | 32.128.688 | 25,72 | 203.017 | 155.256 |
| | 25,40 | 2.323.378 | 9.147.157 | 29,69 | 7,20 | 215.461 | 6.782.429 | 1.957.137 | 2.538.839 | 9.914.112 | 25,61 | 65.875 | 150.499 |

Tabel 4.1. Data vedr. udgiftsbehov i hele landet 2013

| Kommune | Socio- økonomi- ske udgifts- behov 1.000 kr. (1) | Alters- bestemte udgifts- behov 1.000 kr. (2) | Udgifts- behov i alt 1.000 kr. (3) | Samlet folketal (4) | Udgifts- behov pr. ind- bygger 1.000 kr. (5) |
|---------------------------|--|--|--|---------------------------|---|
| HELE LANDET | 103.203.702 | 224.427.098 | 327.630.800 | 5.602.514 | 58.479 |
| HOVEDSTADSOMRÅDET | 37.006.049 | 76.210.664 | 113.216.713 | 1.950.099 | 58.057 |
| REGION HOVEDSTADEN | 34.039.518 | 67.483.658 | 101.523.177 | 1.732.980 | 58.583 |
| 101 København | 13.113.357 | 20.007.055 | 33.120.412 | 562.596 | 58.871 |
| 147 Frederiksberg | 1.739.701 | 3.783.282 | 5.522.982 | 101.950 | 54.173 |
| 151 Ballerup | 1.115.768 | 1.936.678 | 3.052.446 | 48.324 | 63.166 |
| 153 Brøndby | 1.023.132 | 1.372.834 | 2.395.966 | 34.300 | 69.853 |
| 155 Dragør | 152.890 | 572.840 | 725.729 | 13.701 | 52.969 |
| 157 Gentofte | 902.775 | 3.067.287 | 3.970.061 | 73.301 | 54.181 |
| 159 Gladsaxe | 1.323.810 | 2.682.365 | 4.006.175 | 63.647 | 61.026 |
| 161 Glostrup | 472.569 | 868.014 | 1.340.583 | 21.802 | 61.489 |
| 163 Herlev | 619.924 | 1.085.701 | 1.705.625 | 26.584 | 64.160 |
| 165 Albertslund | 776.649 | 1.091.768 | 1.868.417 | 28.071 | 66.560 |
| 167 Hvidovre | 1.086.632 | 2.047.186 | 3.133.818 | 51.056 | 61.380 |
| 169 Høje-Taastrup | 1.063.410 | 1.923.816 | 2.987.226 | 48.463 | 61.639 |
| 173 Lyngby-Taarbæk | 753.555 | 2.250.433 | 3.003.987 | 53.732 | 55.907 |
| 175 Rødovre | 634.936 | 1.504.332 | 2.338.268 | 37.230 | 62.833 |
| 183 Ishøj | 635.062 | 825.568 | 1.460.631 | 21.257 | 68.713 |
| 185 Tårnby | 791.953 | 1.682.336 | 2.474.289 | 41.409 | 59.752 |
| 187 Vallensbæk | 194.737 | 585.076 | 789.813 | 14.935 | 52.883 |
| 190 Furesø | 566.871 | 1.594.001 | 2.160.872 | 38.114 | 56.685 |
| 201 Allerød | 228.835 | 1.007.456 | 1.236.291 | 23.993 | 51.549 |
| 210 Fredensborg | 656.882 | 1.610.044 | 2.266.926 | 39.412 | 57.519 |
| 217 Helsingør | 1.161.804 | 2.515.287 | 3.677.091 | 61.682 | 59.614 |
| 219 Hillerød | 678.501 | 1.995.272 | 2.673.773 | 48.319 | 55.336 |
| 223 Hørsholm | 304.041 | 1.030.791 | 1.334.832 | 24.263 | 55.015 |
| 230 Rudersdal | 690.141 | 2.342.688 | 3.032.828 | 54.615 | 55.531 |
| 240 Egedal | 417.359 | 1.708.762 | 2.126.121 | 41.803 | 50.860 |
| 250 Frederikssund | 663.928 | 1.805.886 | 2.469.814 | 44.246 | 58.820 |
| 260 Halsnæs | 577.402 | 1.245.215 | 1.822.617 | 30.983 | 58.826 |
| 270 Gribskov | 598.803 | 1.636.450 | 2.235.253 | 40.301 | 55.464 |
| 400 Bornholms kommune | 894.092 | 1.695.236 | 2.589.328 | 40.901 | 63.307 |

Tabel 4.1. Data vedr. udgiftsbehov i hele landet 2013

| Kommune | Socio- økon- omiske udgifts- behov 1.000 kr. (1) | Alders- bestemte udgifts- behov 1.000 kr. (2) | Udgifts- behov i alt 1.000 kr. (3) | Samlet folketal (4) | Udgifts- behov pr. ind- bygger 1.000 kr. (5) |
|------------------------|--|--|--|---------------------------|---|
| REGION SJÆLLAND | 15.228.890 | 33.137.012 | 48.365.902 | 813.969 | 59.420 |
| 253 Greve | 752.444 | 1.906.854 | 2.659.298 | 47.768 | 55.671 |
| 259 Køge | 1.013.904 | 2.328.158 | 3.342.062 | 57.317 | 58.308 |
| 265 Roskilde | 1.231.595 | 3.334.898 | 4.566.493 | 83.425 | 54.738 |
| 269 Solrød | 241.186 | 857.286 | 1.098.472 | 21.139 | 51.964 |
| 306 Odsherred | 672.672 | 1.325.262 | 1.997.934 | 32.351 | 61.758 |
| 316 Holbæk | 1.269.916 | 2.823.439 | 4.093.355 | 69.124 | 59.218 |
| 320 Faxe | 613.132 | 1.425.377 | 2.038.510 | 34.853 | 58.489 |
| 326 Kalundborg | 1.023.641 | 1.991.780 | 3.015.421 | 48.269 | 62.471 |
| 329 Ringsted | 602.879 | 1.352.981 | 1.955.860 | 33.337 | 58.669 |
| 330 Slagelse | 1.636.049 | 3.096.363 | 4.732.412 | 76.969 | 61.485 |
| 336 Stevn | 322.621 | 885.503 | 1.208.124 | 21.705 | 55.661 |
| 340 Sorø | 493.660 | 1.213.319 | 1.706.979 | 29.206 | 58.446 |
| 350 Lejre | 298.872 | 1.109.543 | 1.408.415 | 26.666 | 52.817 |
| 360 Lolland | 1.355.835 | 1.846.629 | 3.202.464 | 44.592 | 71.817 |
| 370 Næstved | 1.424.327 | 3.255.177 | 4.679.504 | 80.622 | 58.043 |
| 376 Guldborgsund | 1.326.120 | 2.509.309 | 3.835.430 | 61.276 | 62.593 |
| 390 Vordingborg | 950.036 | 1.875.135 | 2.825.170 | 45.350 | 62.297 |

Tabel 4.1. Data vedr. udgiftsbehov i hele landet 2013

| Kommune | Socio- økon- omiske udgifts- behov 1.000 kr. (1) | Alders- bestemte udgifts- behov 1.000 kr. (2) | Udgifts- behov I alt 1.000 kr. (3) | Samlet loketal (4) | Udgifts- behov pr. ind- bygger 1.000 kr. (5) |
|--------------------------|--|--|--|--------------------------|---|
| REGION SYDDANMARK | 22.368.074 | 48.981.627 | 71.349.702 | 1.202.230 | 59.348 |
| 410 Middelfart | 572.048 | 1.563.556 | 2.135.605 | 37.523 | 56.915 |
| 420 Assens | 710.635 | 1.725.548 | 2.436.183 | 41.157 | 59.192 |
| 430 Faaborg-Midtfyn | 866.318 | 2.156.974 | 3.013.293 | 51.166 | 58.892 |
| 440 Keremunde | 379.932 | 983.023 | 1.362.955 | 23.799 | 57.269 |
| 450 Nyborg | 569.749 | 1.297.572 | 1.867.321 | 31.320 | 59.621 |
| 461 Odense | 3.943.481 | 7.480.325 | 11.423.806 | 193.559 | 59.020 |
| 479 Svendborg | 1.033.756 | 2.387.118 | 3.420.875 | 58.317 | 58.660 |
| 480 Nordfyn | 505.405 | 1.218.042 | 1.723.447 | 29.269 | 58.883 |
| 482 Langeland | 311.742 | 563.978 | 875.721 | 13.034 | 67.187 |
| 492 Ærø | 114.603 | 283.479 | 398.082 | 6.574 | 60.554 |
| 510 Haderslev | 1.075.832 | 2.303.082 | 3.378.914 | 56.091 | 60.240 |
| 530 Billund | 429.182 | 1.094.045 | 1.523.227 | 26.227 | 58.079 |
| 540 Sønderborg | 1.529.932 | 3.112.575 | 4.642.507 | 75.928 | 61.144 |
| 550 Tønder | 819.935 | 1.624.920 | 2.444.855 | 38.724 | 63.135 |
| 561 Esbjerg | 2.360.132 | 4.582.834 | 6.942.966 | 115.442 | 60.142 |
| 563 Fanø | 43.597 | 131.774 | 175.371 | 3.227 | 54.345 |
| 573 Varde | 779.361 | 2.111.933 | 2.891.294 | 50.103 | 57.707 |
| 575 Vejlen | 717.551 | 1.800.714 | 2.518.266 | 42.812 | 58.821 |
| 580 Aabenraa | 1.154.656 | 2.465.282 | 3.619.938 | 59.600 | 60.737 |
| 607 Fredericia | 1.039.954 | 2.032.867 | 3.072.822 | 50.455 | 60.902 |
| 621 Kolding | 1.571.071 | 3.629.626 | 5.200.697 | 89.806 | 57.910 |
| 630 Vejle | 1.849.201 | 4.432.358 | 6.281.559 | 108.097 | 58.110 |

Tabel 4.1. Data vedr. udgiftsbehov i hele landet 2013

| Kommune | Socio- økon- miske udgifts- behov | Alders- bestemte udgifts- behov | Udgifts- behov i alt | Samlet folketal | Udgifts- behov pr. ind- bygger |
|---------------------------|---|--|----------------------------|--------------------|---|
| | 1.000 kr. (1) | 1.000 kr. (2) | 1.000 kr. (3) | (4) | 1.000 kr. (5) |
| REGION MIDTJYLLAND | 21.388.924 | 51.311.287 | 72.700.211 | 1.273.594 | 57.083 |
| 615 Horsens | 1.550.056 | 3.390.769 | 4.940.845 | 84.810 | 58.258 |
| 657 Herning | 1.403.430 | 3.530.393 | 4.933.823 | 86.703 | 56.905 |
| 661 Holstebro | 912.275 | 2.344.432 | 3.256.707 | 57.251 | 56.885 |
| 668 Lemvig | 353.629 | 893.872 | 1.247.700 | 21.217 | 56.807 |
| 671 Struer | 416.875 | 909.475 | 1.326.350 | 21.927 | 60.489 |
| 706 Sydjylland | 611.048 | 1.746.681 | 2.357.629 | 41.866 | 56.314 |
| 707 Nordjylland | 739.434 | 1.553.725 | 2.293.159 | 37.541 | 61.084 |
| 710 Favrskov | 569.929 | 1.984.736 | 2.554.664 | 47.199 | 54.125 |
| 727 Odder | 284.589 | 908.733 | 1.193.322 | 21.722 | 54.936 |
| 730 Randers | 1.733.927 | 3.891.303 | 5.625.230 | 96.395 | 56.356 |
| 740 Silkeborg | 1.332.196 | 3.695.431 | 5.027.627 | 89.700 | 56.049 |
| 741 Samsø | 82.894 | 168.297 | 251.190 | 3.827 | 65.636 |
| 746 Skanderborg | 680.449 | 2.421.542 | 3.101.990 | 57.948 | 53.531 |
| 751 Aarsus | 6.194.274 | 11.961.132 | 18.155.406 | 319.633 | 56.765 |
| 756 Ikast-Brandø | 677.442 | 1.681.391 | 2.358.833 | 40.732 | 57.911 |
| 760 Ringkøbing-Skjern | 910.725 | 2.436.412 | 3.347.136 | 57.703 | 58.006 |
| 766 Hedensted | 637.683 | 1.939.807 | 2.577.490 | 45.889 | 56.168 |
| 779 Skive | 856.819 | 1.969.996 | 2.826.815 | 47.368 | 59.678 |
| 791 Viborg | 1.441.052 | 3.883.242 | 5.324.293 | 93.963 | 56.664 |
| REGION NORDJYLLAND | 10.178.295 | 23.513.513 | 33.691.808 | 579.741 | 58.115 |
| 773 Morsø | 448.787 | 901.953 | 1.350.740 | 21.346 | 63.278 |
| 787 Thisted | 809.753 | 1.871.363 | 2.681.116 | 44.677 | 60.011 |
| 810 Brønderslev | 550.110 | 1.501.400 | 2.051.509 | 35.688 | 57.485 |
| 813 Frederikshavn | 1.193.997 | 2.480.807 | 3.674.804 | 60.911 | 60.331 |
| 820 Vesthimmerland | 738.360 | 1.554.379 | 2.292.739 | 37.096 | 61.806 |
| 825 Læsø | 40.290 | 86.689 | 126.979 | 1.872 | 67.831 |
| 840 Rebild | 368.481 | 1.219.652 | 1.588.133 | 28.829 | 55.088 |
| 846 Mariagerfjord | 674.852 | 1.743.070 | 2.417.922 | 42.088 | 57.449 |
| 849 Jammerbugt | 609.943 | 1.600.542 | 2.210.485 | 38.342 | 57.652 |
| 851 Aalborg | 3.584.320 | 7.834.243 | 11.418.563 | 203.017 | 56.244 |
| 860 Hjørring | 1.159.401 | 2.719.415 | 3.878.816 | 65.875 | 58.881 |

Tabel 4.2. Data vedr. socioøkonomiske udgiftsbehov i hele landet 2013

| Kommune | (1) | (2) | (3) | (4) | (5) | (6) | (7) | (8) | (9) | (10) | (11) | (12) | (13) | (14) | (15) |
|---------------------------|----------------|----------------|----------------|----------------|----------------|----------------|----------------|----------------|---------------|----------------|----------------|---------------|----------------|---------------|-----------------|
| HELE LANDET | 445.906 | 424.013 | 898.310 | 149.121 | 642.953 | 121.601 | 428.176 | 100.297 | 56.526 | 381.904 | 869.970 | 25.911 | 167.517 | 55.187 | 100.0000 |
| HOVEDSTADSOMRÅDET | 157.073 | 150.989 | 342.229 | 52.970 | 254.334 | 40.346 | 146.557 | 42.946 | 17.108 | 203.040 | 276.170 | 383 | 61.867 | 15.520 | 103.0158 |
| REGION HOVEDSTADEN | 145.824 | 137.798 | 315.508 | 48.689 | 230.648 | 36.694 | 133.286 | 40.256 | 15.697 | 189.186 | 246.509 | 2.120 | 55.283 | 13.722 | 106.6295 |
| 101 København | 64.224 | 56.539 | 116.014 | 17.131 | 112.930 | 12.930 | 36.427 | 21.844 | 4.963 | 80.428 | 86.234 | 0 | 18.678 | 2.521 | 126.5333 |
| 147 Frederiksberg | 8.536 | 6.920 | 22.453 | 2.686 | 8.895 | 1.252 | 9.891 | 2.270 | 828 | 9.219 | 12.737 | 0 | 3.031 | 610 | 92.6350 |
| 151 Ballerup | 3.885 | 3.789 | 12.383 | 1.431 | 12.244 | 1.162 | 3.884 | 933 | 617 | 5.043 | 7.030 | 0 | 1.878 | 377 | 125.3426 |
| 153 Brøndby | 3.601 | 3.707 | 10.011 | 1.039 | 10.925 | 1.440 | 2.950 | 779 | 482 | 7.954 | 5.541 | 0 | 1.192 | 289 | 161.9292 |
| 155 Dragør | 612 | 621 | 1.394 | 251 | 966 | 149 | 1.110 | 148 | 82 | 421 | 1.647 | 0 | 337 | 83 | 60.5779 |
| 157 Gentofte | 4.869 | 3.968 | 9.491 | 1.580 | 1.877 | 929 | 6.622 | 1.003 | 505 | 4.827 | 5.783 | 0 | 1.903 | 594 | 66.8586 |
| 159 Gladsaxe | 4.647 | 4.626 | 14.296 | 2.135 | 12.240 | 1.384 | 5.497 | 1.212 | 766 | 7.266 | 9.223 | 0 | 2.127 | 548 | 109.4709 |
| 161 Glostrup | 1.599 | 1.799 | 5.391 | 812 | 4.691 | 493 | 2.023 | 301 | 239 | 2.409 | 3.764 | 0 | 758 | 158 | 117.6676 |
| 163 Herlev | 1.964 | 2.002 | 6.834 | 851 | 7.106 | 629 | 2.182 | 421 | 283 | 3.201 | 4.176 | 182 | 1.002 | 244 | 126.5919 |
| 165 Albertslund | 2.937 | 3.128 | 6.269 | 817 | 6.820 | 1.179 | 1.691 | 799 | 300 | 6.396 | 4.086 | 0 | 1.067 | 244 | 150.1946 |
| 167 Hvidovre | 3.718 | 4.228 | 10.438 | 1.505 | 10.076 | 1.257 | 4.121 | 978 | 578 | 6.245 | 8.572 | 0 | 1.740 | 343 | 115.5376 |
| 169 Høje-Taastrup | 4.232 | 4.888 | 7.092 | 1.399 | 6.086 | 1.862 | 3.190 | 1.017 | 540 | 8.960 | 7.747 | 0 | 1.528 | 350 | 119.1182 |
| 173 Lyngby-Taarbæk | 3.092 | 2.615 | 9.419 | 1.615 | 5.583 | 519 | 5.358 | 659 | 373 | 3.479 | 5.346 | 0 | 1.518 | 389 | 76.1324 |
| 175 Rødovre | 2.817 | 3.050 | 9.532 | 1.146 | 8.283 | 984 | 3.624 | 698 | 368 | 4.597 | 6.032 | 0 | 1.321 | 281 | 121.7441 |
| 183 Ishøj | 2.321 | 2.806 | 4.569 | 594 | 4.829 | 1.187 | 1.272 | 571 | 287 | 6.267 | 3.433 | 0 | 750 | 204 | 162.1818 |
| 185 Tårnby | 2.756 | 3.176 | 7.874 | 998 | 7.742 | 947 | 3.426 | 598 | 347 | 2.985 | 7.252 | 0 | 1.376 | 298 | 103.8227 |
| 187 Vallensbæk | 637 | 1.090 | 1.379 | 278 | 468 | 309 | 870 | 147 | 87 | 2.086 | 2.308 | 0 | 419 | 177 | 70.7834 |
| 190 Furesø | 1.950 | 2.075 | 5.589 | 856 | 4.680 | 679 | 2.779 | 484 | 269 | 3.098 | 3.683 | 0 | 1.151 | 486 | 80.7397 |
| 200 Allerød | 690 | 854 | 2.367 | 462 | 1.665 | 205 | 1.416 | 153 | 119 | 955 | 2.750 | 0 | 684 | 187 | 51.7972 |
| 210 Fredensborg | 2.536 | 2.472 | 5.508 | 1.062 | 4.973 | 813 | 2.925 | 518 | 329 | 3.617 | 4.910 | 0 | 1.205 | 535 | 90.4786 |
| 217 Helsingør | 4.611 | 4.432 | 10.973 | 1.866 | 9.449 | 1.394 | 5.659 | 1.146 | 539 | 4.773 | 8.425 | 0 | 1.981 | 461 | 102.2497 |
| 219 Hillerød | 2.568 | 2.747 | 8.866 | 1.263 | 4.130 | 743 | 3.294 | 584 | 359 | 3.063 | 6.593 | 0 | 1.467 | 530 | 76.2290 |
| 223 Hørsholm | 1.236 | 932 | 3.336 | 655 | 2.062 | 188 | 2.486 | 209 | 128 | 1.169 | 1.990 | 201 | 681 | 236 | 66.0260 |
| 230 Rudersdal | 3.074 | 2.445 | 7.125 | 1.493 | 4.271 | 601 | 4.922 | 615 | 325 | 3.104 | 4.285 | 0 | 1.368 | 626 | 66.5983 |
| 240 Eggedal | 1.401 | 2.008 | 2.773 | 630 | 2.082 | 464 | 1.992 | 250 | 236 | 1.823 | 6.117 | 0 | 1.149 | 528 | 54.1988 |
| 250 Fredenslund | 2.447 | 2.774 | 4.853 | 1.117 | 4.932 | 722 | 3.407 | 476 | 341 | 1.860 | 6.932 | 0 | 1.516 | 633 | 81.4582 |
| 260 Halsnæs | 2.412 | 2.510 | 3.580 | 966 | 3.864 | 716 | 2.711 | 412 | 361 | 1.804 | 5.384 | 0 | 1.094 | 453 | 101.1679 |
| 270 Gråstov | 2.413 | 2.611 | 2.760 | 1.035 | 4.316 | 715 | 3.450 | 412 | 324 | 1.100 | 6.032 | 0 | 1.196 | 608 | 80.6595 |
| 400 Bornholms kommune | 4.049 | 2.978 | 4.939 | 1.006 | 3.692 | 842 | 4.405 | 616 | 722 | 797 | 6.430 | 1.737 | 1.166 | 769 | 118.6687 |

Tabel 4.2. Data vedr. socioøkonomiske udgiftsbehov i hele landet 2013

| | (1) | (2) | (3) | (4) | (5) | (6) | (7) | (8) | (9) | (10) | (11) | (12) | (13) | (14) | (15) |
|--------------------------|--|-----------------------------------|--|------------------------|--------------------------------|--|----------------------------|---|--------------|--------------------------|--|---|--------------------------------------|---|--|
| Kommune | 20-59 årige uden beskæftigelse over 5 pct. | 25-49 årige uden ehvsningsudnelse | Udlejede beboelsestiliggjeder ekskl. kollegier | Psykiatriske patienter | Familier i bestemte boligtyper | Børn i familier hvor forsørgere har lav uddannelse | Enlige på 65 år og derover | Per. soner med lav indkomst ud af fire år | Handicapede | Indvandre og efterkomere | 20-59 årige med færdigheder på grundniveau | Be-regnet årlig nedgang i befolknings-tal | 0-15 årige børn af enlige forsørgere | 0-17 årige børn som har flyttet kom-mune mindst tre gange | Socio-økon-omisk indeks (hele landet= 100) |
| REGION SJ/JELLAND | 63.169 | 61.756 | 110.779 | 18.990 | 92.339 | 18.921 | 66.586 | 13.459 | 9.203 | 39.514 | 129.077 | 7.541 | 26.470 | 11.900 | 101.5659 |
| 253 Greve | 2.767 | 3.066 | 6.356 | 1.009 | 6.117 | 981 | 3.001 | 514 | 408 | 4.013 | 7.209 | 0 | 1.444 | 375 | 85.5116 |
| 259 Køge | 4.056 | 4.277 | 8.549 | 1.118 | 7.768 | 1.347 | 3.952 | 845 | 483 | 3.909 | 9.227 | 0 | 2.037 | 612 | 96.0287 |
| 265 Roskilde | 4.945 | 4.759 | 11.533 | 2.055 | 8.511 | 1.127 | 5.998 | 1.317 | 708 | 4.891 | 11.299 | 0 | 2.388 | 755 | 80.1419 |
| 269 Solrød | 944 | 1.106 | 1.636 | 271 | 1.400 | 279 | 1.246 | 186 | 122 | 767 | 3.113 | 0 | 686 | 206 | 61.9378 |
| 306 Odsherred | 2.958 | 2.678 | 3.526 | 874 | 4.125 | 846 | 3.460 | 503 | 466 | 753 | 4.852 | 525 | 912 | 579 | 112.8764 |
| 316 Holbæk | 5.057 | 5.405 | 9.612 | 1.445 | 8.642 | 1.688 | 5.077 | 1.202 | 736 | 3.907 | 10.800 | 0 | 2.388 | 1.237 | 99.7318 |
| 320 Faxe | 2.553 | 2.828 | 3.802 | 730 | 3.043 | 871 | 2.712 | 484 | 337 | 875 | 5.997 | 348 | 1.096 | 575 | 95.4996 |
| 326 Kalundborg | 4.328 | 4.040 | 6.428 | 1.123 | 5.374 | 1.392 | 4.177 | 769 | 637 | 1.693 | 8.542 | 1.009 | 1.755 | 891 | 115.1243 |
| 329 Ringsted | 2.517 | 2.850 | 5.128 | 682 | 3.437 | 804 | 2.234 | 513 | 345 | 2.535 | 5.971 | 0 | 1.171 | 402 | 98.1728 |
| 330 Slagelse | 6.831 | 6.783 | 13.498 | 1.754 | 11.313 | 2.327 | 6.427 | 1.783 | 865 | 5.328 | 13.235 | 0 | 2.761 | 1.058 | 115.3900 |
| 336 Stevns | 1.400 | 1.614 | 1.818 | 378 | 1.903 | 466 | 1.790 | 231 | 201 | 468 | 3.467 | 0 | 518 | 270 | 80.6901 |
| 340 Sorø | 2.130 | 2.198 | 3.678 | 768 | 2.513 | 609 | 2.289 | 376 | 388 | 829 | 4.643 | 0 | 951 | 577 | 91.7579 |
| 350 Lejre | 1.186 | 1.347 | 1.768 | 456 | 1.679 | 304 | 1.689 | 213 | 211 | 603 | 3.776 | 0 | 677 | 349 | 60.8436 |
| 360 Lolland | 5.461 | 4.342 | 6.834 | 1.444 | 5.534 | 1.603 | 5.179 | 1.244 | 877 | 1.844 | 6.655 | 3.358 | 1.448 | 916 | 165.0584 |
| 370 Næstved | 6.417 | 6.168 | 11.704 | 1.756 | 8.047 | 1.752 | 6.395 | 1.248 | 929 | 3.830 | 13.673 | 0 | 2.660 | 1.229 | 95.9056 |
| 376 Guldborgsund | 5.513 | 4.775 | 8.732 | 1.803 | 7.355 | 1.429 | 6.388 | 1.240 | 859 | 2.079 | 9.804 | 1.508 | 1.944 | 1.049 | 117.4844 |
| 390 Vordingborg | 4.106 | 3.540 | 6.177 | 1.324 | 5.578 | 1.106 | 4.572 | 791 | 631 | 1.190 | 6.614 | 793 | 1.634 | 820 | 113.7235 |

Tabel 4.2. Data vedr. socioøkonomiske udgiftsbehov i hele landet 2013

| Kommune | (1) | (2) | (3) | (4) | (5) | (6) | (7) | (8) | (9) | (10) | (11) | (12) | (13) | (14) | (15) |
|------------------------|---------------|---------------|----------------|---------------|----------------|---------------|---------------|---------------|---------------|---------------|----------------|--------------|---------------|---------------|----------------|
| REGION | 92.876 | 89.790 | 194.377 | 30.747 | 132.177 | 25.959 | 87.694 | 18.575 | 12.439 | 68.655 | 205.332 | 4.172 | 34.965 | 11.142 | 91.1687 |
| MIDLJYLLAND | | | | | | | | | | | | | | | |
| 615 Horsens | 7.125 | 7.183 | 12.321 | 2.321 | 8.445 | 2.231 | 5.934 | 1.493 | 839 | 5.006 | 14.070 | 0 | 2.424 | 699 | 99.2174 |
| 657 Herning | 6.388 | 6.696 | 11.670 | 2.042 | 7.853 | 1.805 | 5.782 | 1.138 | 922 | 4.349 | 14.290 | 0 | 1.977 | 663 | 87.8707 |
| 661 Holstebro | 3.682 | 4.014 | 8.043 | 6.042 | 1.189 | 4.036 | 767 | 579 | 579 | 2.435 | 10.162 | 0 | 1.552 | 426 | 86.5029 |
| 665 Lemvig | 1.290 | 1.458 | 2.327 | 459 | 1.219 | 372 | 1.840 | 201 | 200 | 413 | 3.674 | 880 | 366 | 135 | 90.5309 |
| 671 Struer | 1.578 | 1.789 | 2.865 | 489 | 2.104 | 556 | 1.805 | 252 | 239 | 865 | 3.953 | 603 | 583 | 208 | 103.2083 |
| 706 Sydurs | 2.968 | 2.616 | 4.106 | 956 | 3.648 | 691 | 3.431 | 454 | 361 | 1.106 | 6.231 | 0 | 1.041 | 527 | 79.2321 |
| 707 Norddjurs | 3.163 | 3.035 | 4.949 | 1.050 | 3.763 | 809 | 3.406 | 661 | 442 | 1.112 | 7.017 | 702 | 1.077 | 502 | 106.9255 |
| 710 Favrskov | 2.344 | 2.875 | 4.135 | 776 | 2.522 | 765 | 2.690 | 343 | 362 | 976 | 7.650 | 0 | 1.230 | 653 | 65.5504 |
| 727 Odder | 1.277 | 1.148 | 2.640 | 371 | 1.929 | 264 | 1.590 | 222 | 184 | 624 | 3.413 | 0 | 578 | 153 | 71.1222 |
| 730 Randers | 8.166 | 7.262 | 16.403 | 2.529 | 9.799 | 1.983 | 7.565 | 1.670 | 1.092 | 4.156 | 16.602 | 0 | 2.870 | 1.154 | 97.6481 |
| 740 Silkeborg | 5.773 | 5.532 | 12.147 | 2.019 | 9.120 | 1.511 | 5.974 | 1.078 | 690 | 3.245 | 13.753 | 0 | 2.540 | 917 | 80.6238 |
| 741 Samsø | 308 | 248 | 461 | 146 | 382 | 64 | 514 | 37 | 51 | 53 | 451 | 253 | 89 | 47 | 117.5846 |
| 746 Skanderborg | 2.800 | 3.240 | 5.671 | 1.007 | 3.317 | 903 | 3.117 | 393 | 401 | 1.681 | 8.822 | 0 | 1.481 | 692 | 63.7448 |
| 751 Aarhus | 26.890 | 20.496 | 73.181 | 8.879 | 50.821 | 6.492 | 19.327 | 6.943 | 3.199 | 32.754 | 45.560 | 0 | 9.883 | 1.328 | 105.1368 |
| 765 Kastrup | 2.963 | 3.739 | 4.830 | 828 | 2.843 | 1.149 | 2.724 | 493 | 369 | 2.270 | 6.882 | 0 | 1.110 | 468 | 90.2868 |
| 766 Ringkjøbing-Skjern | 3.859 | 4.462 | 6.017 | 1.166 | 3.568 | 1.312 | 4.306 | 473 | 537 | 1.778 | 9.937 | 904 | 1.270 | 573 | 85.6794 |
| 768 Hedensted | 2.420 | 3.725 | 4.076 | 895 | 2.432 | 1.069 | 3.144 | 370 | 393 | 1.153 | 8.438 | 0 | 1.174 | 579 | 75.4369 |
| 779 Skive | 3.647 | 3.627 | 6.563 | 1.184 | 4.483 | 1.035 | 3.819 | 574 | 555 | 1.423 | 8.551 | 830 | 1.154 | 440 | 88.1956 |
| 791 Viborg | 6.225 | 6.645 | 11.972 | 2.396 | 7.887 | 1.759 | 6.770 | 1.013 | 1.024 | 3.254 | 15.856 | 0 | 2.566 | 988 | 93.2560 |
| REGION | 46.155 | 43.677 | 86.723 | 12.501 | 57.073 | 12.218 | 46.649 | 8.844 | 5.257 | 20.447 | 96.177 | 5.750 | 15.385 | 5.364 | 95.3079 |
| NORDJYLLAND | | | | | | | | | | | | | | | |
| 773 Morøse | 2.081 | 1.918 | 2.571 | 621 | 1.475 | 606 | 1.987 | 314 | 319 | 532 | 3.577 | 738 | 466 | 146 | 114.1331 |
| 787 Thisted | 3.635 | 3.760 | 4.866 | 1.054 | 3.108 | 1.125 | 3.815 | 569 | 613 | 1.230 | 8.124 | 754 | 1.122 | 348 | 98.3912 |
| 810 Brønderslev | 2.739 | 2.543 | 4.053 | 866 | 2.457 | 732 | 2.872 | 486 | 285 | 895 | 5.755 | 0 | 899 | 463 | 83.6787 |
| 813 Frederikshavn | 5.102 | 4.576 | 9.656 | 1.278 | 7.224 | 1.203 | 5.692 | 861 | 594 | 1.611 | 10.977 | 1.682 | 1.681 | 495 | 106.4131 |
| 820 Vesthimmerland | 2.901 | 3.356 | 4.522 | 743 | 2.830 | 1.046 | 3.185 | 562 | 387 | 936 | 6.840 | 1.135 | 1.002 | 539 | 108.0510 |
| 825 Læsø | 150 | 148 | 198 | 55 | 115 | 39 | 272 | 15 | 13 | 6 | 232 | 158 | 36 | 11 | 116.8377 |
| 840 Rebild | 1.621 | 1.919 | 2.383 | 487 | 1.304 | 587 | 1.999 | 254 | 183 | 675 | 4.628 | 0 | 690 | 451 | 69.3863 |
| 846 Mariagerfjord | 3.207 | 3.324 | 5.086 | 916 | 2.735 | 909 | 3.343 | 579 | 446 | 1.209 | 7.157 | 0 | 1.106 | 596 | 87.0438 |
| 849 Jammerbugt | 2.800 | 3.172 | 3.487 | 928 | 2.075 | 959 | 3.095 | 392 | 324 | 874 | 6.568 | 368 | 909 | 381 | 86.3579 |
| 851 Aalborg | 16.565 | 13.964 | 41.189 | 4.274 | 28.034 | 3.498 | 14.807 | 3.871 | 1.488 | 10.402 | 31.557 | 0 | 5.731 | 1.254 | 95.8434 |
| 860 Hjørring | 5.354 | 4.997 | 8.712 | 1.279 | 5.716 | 1.514 | 5.582 | 941 | 605 | 2.077 | 10.762 | 915 | 1.743 | 680 | 95.5434 |

Tabel 4.3. Data vedr. aldersbestemte udgiftsbehov i hele landet 2013

| Kommune | (1) | (2) | (3) | (4) | (5) | (6) | (7) | (8) | (9) | (10) | (11) | (12) | (13) | (14) | (15) | (16) | (17) |
|---------------------------|----------------|----------------|----------------|----------------|----------------|----------------|----------------|----------------|----------------|----------------|----------------|----------------|----------------|----------------|----------------|-------------------|--------------------|
| HELE LANDET | 379.910 | 738.679 | 218.071 | 359.283 | 321.908 | 328.141 | 372.023 | 388.403 | 427.190 | 374.184 | 353.320 | 341.581 | 594.178 | 291.445 | 114.198 | 10.121.218 | 224.427.098 |
| HOVEDSTADSOMRÅDET | 139.736 | 246.725 | 69.771 | 135.433 | 133.853 | 132.563 | 142.437 | 141.000 | 150.144 | 122.938 | 110.103 | 106.416 | 192.262 | 89.913 | 36.805 | 1.596.801 | 76.210.664 |
| REGION HOVEDSTADEN | 124.793 | 213.179 | 60.365 | 124.600 | 125.603 | 122.430 | 127.348 | 122.966 | 131.021 | 108.503 | 97.483 | 93.576 | 166.787 | 80.206 | 34.120 | 1.339.005 | 67.483.658 |
| 101 København | 43.611 | 50.817 | 14.740 | 63.449 | 71.347 | 60.299 | 49.419 | 38.643 | 35.183 | 28.058 | 24.915 | 22.846 | 35.154 | 15.579 | 8.536 | 132.322 | 20.007.055 |
| 147 Frederiksberg | 7.888 | 8.926 | 2.301 | 9.325 | 10.564 | 9.598 | 8.615 | 6.681 | 6.549 | 5.100 | 4.795 | 5.023 | 9.408 | 4.664 | 2.513 | 11.051 | 3.783.282 |
| 151 Ballerup | 3.301 | 6.745 | 2.040 | 2.782 | 2.203 | 2.488 | 3.143 | 3.458 | 4.104 | 3.311 | 2.642 | 2.579 | 5.654 | 3.126 | 748 | 45.269 | 1.938.678 |
| 153 Brøndby | 2.364 | 4.470 | 1.372 | 1.995 | 1.786 | 2.047 | 1.133 | 2.304 | 2.636 | 2.449 | 2.268 | 2.024 | 3.619 | 2.116 | 717 | 20.889 | 1.372.834 |
| 155 Dragør | 928 | 2.054 | 529 | 326 | 279 | 500 | 844 | 1.027 | 1.221 | 981 | 935 | 977 | 1.894 | 909 | 297 | 15.256 | 572.840 |
| 157 Gentofte | 5.401 | 10.790 | 2.908 | 3.142 | 3.553 | 4.678 | 5.562 | 6.322 | 5.247 | 4.589 | 4.365 | 4.746 | 7.746 | 3.646 | 2.200 | 61.118 | 3.067.287 |
| 159 Gladsaxe | 5.174 | 8.984 | 2.707 | 4.106 | 3.616 | 4.046 | 4.561 | 4.635 | 5.181 | 4.379 | 3.960 | 3.529 | 5.695 | 3.363 | 1.711 | 51.422 | 2.682.365 |
| 161 Glostrup | 1.528 | 2.867 | 738 | 1.416 | 1.343 | 1.370 | 1.554 | 1.528 | 1.748 | 1.425 | 1.225 | 1.189 | 2.208 | 1.318 | 545 | 12.951 | 868.014 |
| 163 Herlev | 1.852 | 3.632 | 1.062 | 1.527 | 1.158 | 1.467 | 1.732 | 1.740 | 2.068 | 1.912 | 1.820 | 1.632 | 2.707 | 1.609 | 646 | 23.873 | 1.085.701 |
| 165 Albertslund | 2.020 | 4.130 | 1.292 | 2.104 | 1.583 | 1.660 | 1.948 | 1.941 | 2.167 | 1.742 | 1.505 | 1.544 | 3.039 | 1.163 | 233 | 12.885 | 1.091.768 |
| 167 Hvidovre | 3.651 | 6.828 | 2.056 | 3.429 | 2.847 | 3.106 | 3.537 | 3.506 | 4.014 | 3.435 | 3.192 | 2.787 | 4.812 | 2.713 | 1.143 | 36.590 | 2.047.188 |
| 169 Høje-Taastrup | 3.735 | 6.932 | 1.948 | 2.657 | 2.638 | 3.069 | 3.514 | 3.491 | 3.861 | 3.088 | 2.905 | 2.720 | 5.175 | 2.103 | 627 | 47.754 | 1.923.816 |
| 173 Lyngby-Taarbæk | 3.698 | 7.261 | 1.934 | 3.676 | 2.681 | 2.633 | 3.352 | 3.689 | 4.152 | 3.722 | 3.355 | 3.099 | 5.266 | 3.187 | 2.027 | 45.899 | 2.250.433 |
| 175 Rødovre | 2.743 | 4.593 | 1.415 | 2.171 | 2.283 | 2.573 | 2.488 | 2.881 | 2.668 | 2.329 | 2.007 | 3.644 | 2.436 | 2.436 | 968 | 27.443 | 1.504.332 |
| 183 Ishøj | 1.692 | 3.039 | 913 | 1.416 | 1.277 | 1.389 | 1.491 | 1.507 | 1.623 | 1.402 | 1.227 | 1.239 | 2.161 | 695 | 186 | 11.637 | 825.568 |
| 185 Tårnby | 3.050 | 5.008 | 1.512 | 1.944 | 1.704 | 2.327 | 3.042 | 2.996 | 3.390 | 3.011 | 2.801 | 2.524 | 4.276 | 2.332 | 992 | 31.345 | 1.682.336 |
| 187 Vallensbæk | 1.328 | 2.183 | 549 | 583 | 697 | 1.030 | 1.159 | 1.116 | 1.162 | 838 | 811 | 903 | 1.823 | 602 | 151 | 9.732 | 595.076 |
| 190 Furesø | 2.663 | 6.182 | 1.770 | 1.231 | 935 | 1.432 | 2.444 | 2.912 | 3.473 | 2.789 | 2.407 | 2.296 | 4.483 | 2.444 | 643 | 39.346 | 1.594.001 |
| 201 Allerød | 1.690 | 4.172 | 1.116 | 675 | 471 | 846 | 1.537 | 1.995 | 2.289 | 1.784 | 1.517 | 1.423 | 2.839 | 1.257 | 362 | 25.977 | 1.007.455 |
| 210 Fredensborg | 2.528 | 6.072 | 1.665 | 1.436 | 1.164 | 1.723 | 2.479 | 2.940 | 3.328 | 2.919 | 2.812 | 2.904 | 4.868 | 1.888 | 686 | 40.270 | 1.610.044 |
| 217 Helsingør | 3.696 | 8.925 | 2.565 | 2.803 | 2.105 | 2.535 | 3.761 | 4.541 | 5.348 | 4.384 | 4.070 | 4.048 | 7.962 | 3.620 | 1.319 | 63.409 | 2.615.287 |
| 219 Hillerød | 3.369 | 7.660 | 2.145 | 2.365 | 1.816 | 2.283 | 3.208 | 3.791 | 4.254 | 3.464 | 2.870 | 2.661 | 5.082 | 2.487 | 854 | 74.591 | 1.985.272 |
| 223 Hørsholm | 1.351 | 3.615 | 965 | 742 | 643 | 722 | 1.242 | 1.474 | 2.039 | 1.827 | 1.511 | 1.686 | 3.487 | 1.924 | 745 | 21.410 | 1.030.791 |
| 230 Rudersdal | 3.604 | 8.562 | 2.362 | 2.207 | 1.728 | 1.852 | 3.030 | 3.937 | 4.756 | 3.689 | 3.549 | 3.272 | 6.516 | 3.675 | 1.676 | 68.190 | 2.342.688 |
| 240 Egedal | 3.089 | 7.215 | 1.746 | 1.308 | 1.048 | 1.897 | 3.166 | 3.816 | 4.027 | 2.910 | 2.267 | 2.468 | 4.924 | 1.714 | 308 | 55.622 | 1.708.762 |
| 250 Fredrikssund | 2.724 | 6.533 | 1.732 | 1.770 | 1.425 | 1.871 | 2.619 | 3.328 | 3.873 | 3.239 | 2.827 | 2.942 | 5.963 | 2.461 | 739 | 92.904 | 1.805.686 |
| 260 Halsnæs | 1.908 | 4.098 | 1.147 | 1.227 | 1.036 | 1.414 | 1.969 | 2.164 | 2.518 | 2.208 | 2.161 | 2.377 | 4.338 | 1.855 | 563 | 50.398 | 1.246.215 |
| 270 Gribskov | 2.226 | 5.607 | 1.528 | 1.308 | 1.135 | 1.459 | 2.306 | 3.004 | 3.584 | 3.085 | 2.839 | 3.030 | 6.069 | 2.401 | 720 | 90.770 | 1.636.450 |
| 400 Bornholms kommune | 1.981 | 4.979 | 1.618 | 1.480 | 1.191 | 1.531 | 2.092 | 2.452 | 3.240 | 3.337 | 3.379 | 3.482 | 5.955 | 2.919 | 1.265 | 118.672 | 1.695.236 |

Tabel 4.3. Data vedr. aldersbestemte udgiftsbehov i hele landet 2013

| Kommune | Antal indbyggere 0-5 år (1) | Antal indbyggere 6-16 år (2) | Antal indbyggere 17-19 år (3) | Antal indbyggere 20-24 år (4) | Antal indbyggere 25-29 år (5) | Antal indbyggere 30-34 år (6) | Antal indbyggere 35-39 år (7) | Antal indbyggere 40-44 år (8) | Antal indbyggere 45-49 år (9) | Antal indbyggere 50-54 år (10) | Antal indbyggere 55-59 år (11) | Antal indbyggere 60-64 år (12) | Antal indbyggere 65-74 år (13) | Antal indbyggere 75-84 år (14) | Antal indbyggere 85 år og derover (15) | Rejse- tid til indbyggere 2000 (16) | Aldersbestemte udgiftsbehov mv. 1.000 kr. (17) |
|------------------|-----------------------------|------------------------------|-------------------------------|-------------------------------|-------------------------------|-------------------------------|-------------------------------|-------------------------------|-------------------------------|--------------------------------|--------------------------------|--------------------------------|--------------------------------|--------------------------------|--|-------------------------------------|--|
| REGION | 50.314 | 112.400 | 32.940 | 38.238 | 32.151 | 37.958 | 51.378 | 58.878 | 66.490 | 58.187 | 55.716 | 56.350 | 100.984 | 45.547 | 16.438 | 1.859.639 | 33.137.012 |
| SJÆLLAND | | | | | | | | | | | | | | | | | |
| 253 Greve | 3.147 | 7.297 | 2.129 | 1.879 | 1.441 | 2.078 | 3.185 | 3.859 | 4.298 | 3.297 | 2.901 | 3.111 | 6.438 | 2.208 | 500 | 42.624 | 1.906.954 |
| 239 Køge | 3.649 | 8.768 | 2.409 | 2.775 | 2.212 | 2.727 | 3.994 | 4.752 | 4.925 | 3.796 | 3.356 | 3.381 | 6.733 | 2.709 | 931 | 85.344 | 2.328.158 |
| 265 Roskilde | 5.361 | 11.935 | 3.725 | 5.476 | 3.776 | 3.763 | 5.369 | 6.372 | 7.031 | 5.660 | 4.925 | 4.581 | 9.262 | 4.277 | 1.408 | 94.699 | 3.334.898 |
| 269 Solrød | 1.450 | 3.404 | 921 | 712 | 638 | 949 | 1.479 | 1.761 | 1.928 | 1.469 | 1.285 | 1.407 | 2.614 | 865 | 257 | 22.453 | 857.286 |
| 306 Odsherred | 1.630 | 3.842 | 1.135 | 1.114 | 1.034 | 1.225 | 1.695 | 2.045 | 2.496 | 2.367 | 2.464 | 2.889 | 5.275 | 2.304 | 836 | 110.609 | 1.325.262 |
| 316 Hølsbæk | 4.689 | 9.876 | 2.888 | 3.338 | 2.937 | 3.428 | 4.588 | 5.036 | 5.678 | 4.995 | 4.653 | 4.675 | 7.599 | 3.423 | 1.321 | 159.054 | 2.823.439 |
| 320 Faxe | 2.090 | 5.005 | 1.357 | 1.337 | 1.217 | 1.555 | 2.263 | 2.699 | 3.011 | 2.610 | 2.508 | 2.489 | 4.156 | 1.862 | 674 | 79.464 | 1.425.377 |
| 326 Kalundborg | 2.904 | 6.647 | 1.896 | 2.028 | 1.791 | 2.267 | 2.933 | 3.340 | 3.878 | 3.539 | 3.468 | 3.510 | 6.174 | 2.866 | 1.028 | 159.769 | 1.991.760 |
| 329 Ringsted | 2.347 | 4.798 | 1.347 | 1.666 | 1.505 | 1.893 | 2.484 | 2.688 | 2.781 | 2.305 | 2.107 | 1.977 | 3.263 | 1.594 | 582 | 70.982 | 1.352.981 |
| 330 Slagelse | 4.706 | 10.117 | 3.204 | 4.513 | 3.755 | 4.031 | 4.884 | 5.256 | 6.021 | 5.245 | 5.195 | 5.044 | 9.050 | 4.320 | 1.628 | 159.535 | 3.096.363 |
| 336 Stevns | 1.320 | 2.843 | 802 | 781 | 710 | 978 | 1.324 | 1.581 | 1.837 | 1.664 | 1.552 | 1.603 | 2.974 | 1.300 | 436 | 65.788 | 885.503 |
| 340 Sorø | 1.898 | 4.324 | 1.203 | 1.150 | 1.049 | 1.391 | 1.939 | 2.214 | 2.450 | 2.245 | 2.006 | 1.936 | 3.206 | 1.540 | 655 | 88.401 | 1.213.319 |
| 350 Lejre | 1.797 | 4.278 | 1.038 | 690 | 664 | 1.149 | 1.830 | 2.161 | 2.344 | 1.886 | 1.840 | 1.895 | 3.409 | 1.267 | 418 | 65.560 | 1.109.543 |
| 360 Lolland | 2.201 | 5.121 | 1.628 | 1.764 | 1.640 | 1.817 | 2.247 | 2.628 | 3.345 | 3.438 | 3.629 | 3.785 | 6.615 | 3.404 | 1.330 | 175.349 | 1.846.629 |
| 370 Næstved | 5.189 | 10.925 | 3.275 | 4.337 | 3.714 | 4.142 | 5.296 | 5.685 | 6.335 | 5.603 | 5.560 | 5.413 | 9.209 | 4.317 | 1.622 | 154.781 | 3.255.177 |
| 376 Guldborgsund | 3.276 | 7.290 | 2.317 | 2.893 | 2.447 | 2.761 | 3.357 | 3.839 | 4.639 | 4.589 | 4.658 | 4.714 | 8.532 | 4.280 | 1.684 | 195.361 | 2.509.309 |
| 390 Vordingborg | 2.460 | 5.930 | 1.666 | 1.785 | 1.621 | 1.784 | 2.511 | 2.962 | 3.493 | 3.479 | 3.469 | 3.596 | 6.475 | 2.991 | 1.128 | 149.866 | 1.875.135 |

Tabel 4.3. Data vedr. aldersbestemte udgiftsbehov i hele landet 2013

| Kommune | (1) | (2) | (3) | (4) | (5) | (6) | (7) | (8) | (9) | (10) | (11) | (12) | (13) | (14) | (15) | (16) | (17) |
|---------------------|---------------|----------------|---------------|---------------|---------------|---------------|---------------|---------------|---------------|---------------|---------------|---------------|----------------|---------------|---------------|------------------|-------------------|
| REGION | | | | | | | | | | | | | | | | | |
| SYDDANMARK | 79.202 | 162.966 | 49.715 | 69.570 | 59.131 | 63.383 | 74.768 | 81.907 | 92.486 | 83.334 | 80.645 | 76.156 | 133.877 | 66.878 | 26.212 | 2.661.473 | 48.981.627 |
| 410 Middelfart | 2.424 | 5.509 | 1.493 | 1.348 | 1.222 | 1.707 | 2.512 | 2.777 | 3.112 | 2.692 | 2.566 | 2.624 | 4.492 | 2.180 | 865 | 82.921 | 1.563.556 |
| 420 Assens | 2.552 | 6.067 | 1.681 | 1.450 | 1.370 | 1.960 | 2.558 | 3.029 | 3.448 | 3.035 | 2.843 | 2.875 | 4.819 | 2.536 | 934 | 119.290 | 1.725.548 |
| 430 Faaborg-Midtfyn | 3.283 | 7.017 | 2.083 | 1.824 | 1.772 | 2.447 | 3.054 | 3.644 | 4.104 | 3.690 | 3.564 | 3.560 | 6.408 | 3.282 | 1.414 | 168.589 | 2.156.974 |
| 440 Kerteminde | 1.429 | 3.370 | 978 | 839 | 803 | 1.073 | 1.397 | 1.773 | 2.010 | 1.694 | 1.610 | 1.643 | 3.123 | 1.555 | 502 | 55.715 | 983.023 |
| 450 Nyborg | 1.938 | 4.240 | 1.268 | 1.287 | 1.168 | 1.515 | 1.947 | 2.127 | 2.481 | 2.245 | 2.234 | 2.118 | 3.920 | 2.014 | 818 | 69.721 | 1.297.572 |
| 461 Odense | 13.386 | 23.071 | 7.599 | 19.520 | 14.473 | 12.001 | 12.519 | 12.506 | 13.293 | 11.908 | 11.214 | 10.576 | 18.185 | 9.438 | 3.870 | 174.760 | 7.480.325 |
| 479 Svendborg | 3.665 | 7.579 | 2.565 | 3.197 | 2.482 | 2.750 | 3.444 | 3.615 | 4.335 | 4.298 | 4.518 | 4.067 | 6.830 | 3.479 | 1.493 | 124.558 | 2.387.118 |
| 480 Nordfyn | 1.897 | 4.148 | 1.120 | 1.006 | 1.034 | 1.439 | 1.948 | 2.233 | 2.428 | 2.100 | 2.109 | 1.991 | 3.481 | 1.683 | 652 | 91.176 | 1.2.18.042 |
| 482 Langeland | 536 | 1.401 | 394 | 414 | 410 | 465 | 557 | 765 | 945 | 1.014 | 1.147 | 1.197 | 2.059 | 1.176 | 554 | 79.505 | 563.978 |
| 492 Ærø | 266 | 692 | 267 | 189 | 174 | 208 | 262 | 353 | 478 | 514 | 547 | 568 | 1.152 | 609 | 295 | 33.334 | 283.479 |
| 510 Haderslev | 3.567 | 7.628 | 2.455 | 3.011 | 2.489 | 2.861 | 3.278 | 3.725 | 4.349 | 4.088 | 3.984 | 3.603 | 6.377 | 3.481 | 1.175 | 160.763 | 2.303.082 |
| 530 Billund | 1.708 | 3.913 | 1.169 | 1.250 | 1.167 | 1.376 | 1.557 | 1.860 | 2.080 | 1.911 | 1.742 | 1.596 | 2.812 | 1.525 | 561 | 75.038 | 1.094.045 |
| 540 Sønderborg | 4.574 | 10.434 | 3.154 | 3.909 | 3.374 | 3.577 | 4.334 | 5.274 | 5.967 | 5.227 | 4.913 | 4.807 | 9.541 | 5.088 | 1.745 | 143.181 | 3.112.575 |
| 550 Tønder | 2.276 | 5.216 | 1.704 | 1.872 | 1.658 | 1.704 | 1.938 | 2.339 | 2.987 | 3.100 | 3.098 | 2.700 | 4.598 | 2.493 | 1.041 | 147.776 | 1.624.920 |
| 561 Esbjerg | 7.572 | 15.058 | 4.955 | 7.736 | 6.474 | 6.256 | 7.034 | 7.662 | 8.767 | 8.193 | 7.922 | 7.262 | 12.418 | 6.050 | 2.083 | 188.946 | 4.582.834 |
| 563 Fanø | 172 | 384 | 104 | 47 | 65 | 107 | 164 | 203 | 234 | 225 | 296 | 343 | 580 | 228 | 75 | 8.230 | 131.774 |
| 573 Varde | 3.400 | 7.241 | 2.204 | 2.256 | 2.191 | 2.532 | 2.946 | 3.413 | 3.883 | 3.629 | 3.629 | 3.236 | 5.377 | 3.117 | 1.139 | 184.252 | 2.111.933 |
| 575 Vejlen | 3.071 | 6.410 | 1.778 | 1.927 | 1.895 | 2.408 | 2.850 | 2.923 | 3.320 | 2.933 | 2.756 | 2.501 | 4.526 | 2.597 | 917 | 131.436 | 1.800.714 |
| 580 Aabenraa | 3.658 | 8.437 | 2.503 | 2.622 | 2.505 | 2.905 | 3.468 | 3.966 | 4.692 | 4.358 | 4.359 | 4.184 | 7.127 | 3.525 | 1.291 | 170.299 | 2.465.282 |
| 607 Fredericia | 3.369 | 6.973 | 2.020 | 2.780 | 2.441 | 2.772 | 3.351 | 3.824 | 4.023 | 3.429 | 3.242 | 2.862 | 5.701 | 2.770 | 998 | 64.875 | 2.032.867 |
| 621 Kolding | 6.502 | 12.497 | 3.693 | 5.480 | 4.872 | 5.110 | 6.250 | 6.423 | 6.910 | 5.814 | 5.659 | 5.205 | 9.156 | 4.499 | 1.736 | 154.735 | 3.629.626 |
| 630 Vejle | 7.937 | 15.681 | 4.528 | 5.606 | 5.092 | 6.210 | 7.400 | 7.673 | 8.640 | 7.327 | 6.693 | 6.518 | 11.195 | 5.543 | 2.054 | 232.373 | 4.432.358 |

Tabel 4.3. Data vedr. aldersbestemte udgiftsbehov i hele landet 2013

| Kommune | Antal indbyggere 0-5 år | Antal indbyggere 6-16 år | Antal indbyggere 17-19 år | Antal indbyggere 20-24 år | Antal indbyggere 25-29 år | Antal indbyggere 30-34 år | Antal indbyggere 35-39 år | Antal indbyggere 40-44 år | Antal indbyggere 45-49 år | Antal indbyggere 50-54 år | Antal indbyggere 55-59 år | Antal indbyggere 60-64 år | Antal indbyggere 65-74 år | Antal indbyggere 75-84 år | Antal indbyggere 85 år og derover | Røjses-tid til indbyggere | Aldersbestemte udgiftsbehov mv. 1.000 kr. |
|-----------------------|-------------------------|--------------------------|---------------------------|---------------------------|---------------------------|---------------------------|---------------------------|---------------------------|---------------------------|---------------------------|---------------------------|---------------------------|---------------------------|---------------------------|-----------------------------------|---------------------------|---|
| | (1) | (2) | (3) | (4) | (5) | (6) | (7) | (8) | (9) | (10) | (11) | (12) | (13) | (14) | (15) | (16) | (17) |
| REGION | 88.682 | 174.714 | 51.660 | 89.739 | 74.189 | 73.317 | 83.277 | 87.068 | 93.797 | 83.669 | 80.689 | 77.577 | 127.606 | 63.244 | 24.372 | 2.757.469 | 51.311.287 |
| MIDLJYLLAND | | | | | | | | | | | | | | | | | |
| 615 Horsens | 6.332 | 11.368 | 3.395 | 5.912 | 4.705 | 5.311 | 6.028 | 6.114 | 6.245 | 5.244 | 5.227 | 5.008 | 6.367 | 3.936 | 1.618 | 139.085 | 3.390.789 |
| 657 Herning | 6.106 | 12.452 | 3.685 | 5.805 | 4.489 | 4.858 | 5.726 | 6.080 | 6.551 | 5.682 | 5.419 | 5.177 | 6.397 | 4.314 | 1.642 | 200.313 | 3.530.393 |
| 661 Holstebro | 4.138 | 8.053 | 2.443 | 3.427 | 2.969 | 3.263 | 3.640 | 3.703 | 4.211 | 3.805 | 3.805 | 3.607 | 5.949 | 3.122 | 1.116 | 139.011 | 2.344.432 |
| 665 Lemvig | 1.140 | 3.075 | 953 | 927 | 772 | 837 | 1.161 | 1.292 | 1.692 | 1.635 | 1.649 | 1.485 | 2.708 | 1.382 | 509 | 83.740 | 893.872 |
| 671 Stuer | 1.365 | 3.085 | 926 | 842 | 809 | 1.035 | 1.359 | 1.480 | 1.681 | 1.476 | 1.592 | 1.673 | 2.778 | 1.351 | 475 | 62.713 | 909.475 |
| 706 Sydurs | 2.601 | 5.961 | 1.644 | 1.480 | 1.310 | 1.880 | 2.627 | 2.878 | 3.404 | 2.968 | 3.078 | 2.497 | 5.523 | 2.497 | 900 | 141.544 | 1.746.581 |
| 707 Nordjurs | 2.110 | 4.778 | 1.643 | 1.895 | 1.569 | 1.704 | 2.087 | 2.446 | 2.930 | 2.792 | 2.810 | 2.805 | 4.569 | 2.478 | 925 | 156.928 | 1.553.725 |
| 710 Favrskov | 3.714 | 7.858 | 1.920 | 1.657 | 1.622 | 2.535 | 3.652 | 3.859 | 3.792 | 3.167 | 2.835 | 2.968 | 4.740 | 2.097 | 783 | 110.163 | 1.984.736 |
| 727 Odder | 1.394 | 3.258 | 931 | 852 | 720 | 942 | 1.343 | 1.570 | 1.788 | 1.566 | 1.528 | 1.572 | 2.542 | 1.280 | 436 | 65.199 | 908.733 |
| 730 Randers | 6.441 | 13.025 | 3.896 | 5.792 | 4.905 | 5.433 | 6.511 | 6.882 | 7.333 | 6.334 | 6.064 | 6.052 | 10.553 | 5.167 | 2.007 | 183.018 | 3.891.303 |
| 740 Silkeborg | 6.595 | 13.438 | 3.785 | 4.558 | 3.892 | 4.864 | 6.285 | 6.554 | 7.007 | 5.933 | 5.889 | 5.897 | 9.139 | 4.398 | 1.666 | 192.890 | 3.695.431 |
| 741 Samsø | 181 | 432 | 76 | 90 | 91 | 132 | 179 | 210 | 270 | 330 | 361 | 347 | 610 | 355 | 163 | 23.930 | 166.297 |
| 746 Skanderborg | 4.593 | 9.831 | 2.340 | 1.934 | 1.811 | 3.043 | 4.416 | 4.821 | 4.895 | 3.937 | 3.681 | 3.730 | 5.761 | 2.359 | 796 | 116.037 | 2.421.542 |
| 751 Aarhus | 21.889 | 36.300 | 11.788 | 41.365 | 31.572 | 22.157 | 19.649 | 19.523 | 20.034 | 18.623 | 17.514 | 16.233 | 25.318 | 12.542 | 5.326 | 277.148 | 11.961.132 |
| 756 Kaast-Brande | 3.007 | 5.987 | 1.731 | 1.867 | 1.983 | 2.347 | 2.793 | 2.815 | 3.088 | 2.728 | 2.689 | 2.532 | 4.258 | 2.135 | 772 | 96.281 | 1.681.391 |
| 760 Ringkøbing-Skjern | 3.860 | 8.638 | 2.653 | 2.619 | 2.495 | 2.909 | 3.535 | 3.768 | 4.386 | 4.113 | 3.908 | 3.802 | 6.292 | 3.436 | 1.289 | 205.534 | 2.436.412 |
| 766 Hedensted | 3.274 | 7.191 | 1.830 | 1.607 | 1.789 | 2.445 | 3.299 | 3.486 | 3.769 | 3.260 | 2.955 | 2.827 | 4.736 | 2.441 | 980 | 138.576 | 1.939.807 |
| 779 Skive | 3.011 | 6.496 | 2.045 | 2.408 | 2.218 | 2.316 | 2.739 | 3.071 | 3.536 | 3.465 | 3.356 | 3.186 | 5.478 | 2.928 | 1.115 | 164.068 | 1.969.996 |
| 791 Viborg | 6.931 | 13.468 | 3.976 | 4.702 | 4.458 | 5.306 | 6.248 | 6.516 | 7.185 | 6.595 | 6.329 | 5.781 | 9.588 | 5.026 | 1.854 | 281.281 | 3.883.242 |
| REGION | 36.919 | 75.420 | 23.391 | 37.136 | 30.834 | 31.053 | 35.253 | 37.584 | 43.396 | 40.497 | 38.787 | 37.922 | 64.924 | 33.570 | 13.056 | 1.503.632 | 23.513.513 |
| NORDJYLLAND | | | | | | | | | | | | | | | | | |
| 773 Morsø | 1.307 | 2.801 | 925 | 966 | 880 | 937 | 1.075 | 1.594 | 1.588 | 1.611 | 1.566 | 1.566 | 2.646 | 1.463 | 621 | 84.874 | 901.953 |
| 787 Thisted | 2.825 | 6.131 | 1.963 | 2.093 | 1.866 | 2.097 | 2.515 | 2.850 | 3.364 | 3.370 | 3.313 | 3.279 | 5.222 | 2.700 | 1.089 | 175.032 | 1.871.363 |
| 810 Brønderslev | 2.529 | 5.104 | 1.373 | 1.425 | 1.428 | 1.896 | 2.374 | 2.395 | 2.771 | 2.520 | 2.436 | 2.358 | 4.011 | 2.202 | 866 | 105.699 | 1.501.400 |
| 813 Frederikshavn | 3.398 | 7.606 | 2.411 | 2.626 | 2.399 | 2.747 | 3.377 | 3.851 | 4.893 | 4.666 | 4.625 | 4.466 | 8.172 | 4.134 | 1.540 | 129.343 | 2.480.807 |
| 820 Vesthimmerland | 2.341 | 5.191 | 1.528 | 1.761 | 1.650 | 1.856 | 2.157 | 2.449 | 2.727 | 2.508 | 2.519 | 2.498 | 4.298 | 2.346 | 919 | 129.592 | 1.554.379 |
| 825 Læsø | 62 | 189 | 38 | 32 | 30 | 39 | 91 | 116 | 130 | 136 | 175 | 210 | 353 | 202 | 69 | 31.005 | 86.689 |
| 840 Rebild | 2.157 | 4.442 | 1.137 | 1.087 | 1.117 | 1.551 | 1.979 | 2.107 | 2.379 | 2.065 | 1.958 | 1.822 | 2.948 | 1.508 | 572 | 105.397 | 1.218.652 |
| 846 Mariagerfjord | 2.601 | 5.926 | 1.795 | 1.948 | 1.756 | 2.013 | 2.598 | 2.827 | 3.406 | 3.167 | 3.061 | 2.803 | 4.773 | 2.479 | 935 | 127.836 | 1.745.070 |
| 849 Jammerbugt | 2.473 | 5.423 | 1.498 | 1.474 | 1.461 | 1.880 | 2.377 | 2.596 | 2.948 | 2.815 | 2.688 | 2.827 | 4.807 | 2.211 | 864 | 132.887 | 1.600.542 |
| 851 Ålborg | 13.213 | 23.671 | 7.814 | 20.409 | 15.402 | 12.805 | 12.863 | 13.780 | 13.942 | 12.584 | 11.714 | 11.484 | 20.108 | 10.252 | 3.966 | 307.853 | 7.934.243 |
| 860 Hjørring | 4.013 | 8.936 | 2.909 | 3.315 | 2.845 | 3.232 | 3.846 | 4.247 | 5.129 | 4.853 | 4.698 | 4.578 | 7.586 | 4.073 | 1.615 | 174.114 | 2.719.415 |

Tabel 5.1. Data vedr. udgiftsbehov i hovedstadsområdet 2013

| Kommune | Socio- økon- omiske udgifts- behov | Alders- bestemte udgifts- behov | Udgifts- behov i alt | Samlet folketal | Udgifts- behov pr. ind- bygger |
|--------------------------|--|--|----------------------------|--------------------|---|
| | 1.000 kr. (1) | 1.000 kr. (2) | 1.000 kr. (3) | (4) | 1.000 kr. (5) |
| HOVEDSTADSOMRÅDET | 37.194.350 | 80.882.951 | 118.077.300 | 1.950.099 | 60.549 |
| 101 København | 12.632.793 | 20.740.619 | 33.373.412 | 562.596 | 59.320 |
| 147 Frederiksberg | 1.699.943 | 3.951.349 | 5.651.292 | 101.950 | 55.432 |
| 151 Ballerup | 1.078.182 | 2.072.747 | 3.150.929 | 48.324 | 65.204 |
| 153 Brøndby | 1.063.780 | 1.462.158 | 2.525.939 | 34.300 | 73.643 |
| 155 Dragør | 156.891 | 617.035 | 773.925 | 13.701 | 56.487 |
| 157 Gentofte | 993.319 | 3.277.986 | 4.261.305 | 73.301 | 58.134 |
| 159 Gladsaxe | 1.311.759 | 2.886.745 | 4.168.504 | 65.647 | 63.489 |
| 161 Glostrup | 483.573 | 921.790 | 1.405.364 | 21.802 | 64.460 |
| 163 Hørvig | 592.935 | 1.160.795 | 1.753.730 | 26.564 | 65.969 |
| 165 Albertslund | 824.824 | 1.188.480 | 1.983.304 | 28.071 | 70.653 |
| 167 Hvidovre | 1.099.281 | 2.178.247 | 3.277.528 | 51.056 | 64.195 |
| 169 Høje-Taastrup | 1.217.597 | 2.051.352 | 3.268.949 | 48.463 | 67.452 |
| 173 Lyngby-Taarbæk | 756.326 | 2.404.918 | 3.161.245 | 53.732 | 98.834 |
| 175 Rødovre | 859.563 | 1.603.129 | 2.462.692 | 37.230 | 66.148 |
| 183 Ishøj | 726.407 | 874.885 | 1.601.292 | 21.257 | 75.330 |
| 185 Tårnby | 812.454 | 1.794.016 | 2.606.470 | 41.409 | 62.945 |
| 187 Vallensbæk | 232.981 | 633.125 | 866.106 | 14.935 | 57.992 |
| 190 Furesø | 587.385 | 1.714.330 | 2.301.716 | 38.114 | 60.390 |
| 201 Allerød | 234.219 | 1.083.444 | 1.317.663 | 23.983 | 54.942 |
| 210 Fredensborg | 682.387 | 1.726.348 | 2.408.735 | 39.412 | 61.117 |
| 217 Helsingør | 1.204.162 | 2.699.000 | 3.903.162 | 61.682 | 63.279 |
| 219 Hillerød | 704.817 | 2.147.095 | 2.851.913 | 48.319 | 59.023 |
| 223 Hørsholm | 292.462 | 1.110.212 | 1.402.675 | 24.263 | 57.811 |
| 230 Rudersdal | 708.410 | 2.525.942 | 3.234.352 | 54.615 | 59.221 |
| 240 Egedal | 431.213 | 1.834.788 | 2.266.001 | 41.803 | 54.207 |
| 250 Frederikssund | 673.743 | 1.956.239 | 2.629.982 | 44.246 | 59.440 |
| 253 Greve | 788.470 | 2.041.239 | 2.829.709 | 47.768 | 59.239 |
| 259 Køge | 1.053.784 | 2.501.985 | 3.555.768 | 57.317 | 62.037 |
| 260 Halsnæs | 599.126 | 1.343.076 | 1.942.202 | 30.983 | 62.686 |
| 265 Roskilde | 1.195.894 | 3.571.213 | 4.767.107 | 83.425 | 57.142 |
| 269 Solrød | 248.329 | 918.337 | 1.166.666 | 21.139 | 55.190 |
| 270 Gribskov | 616.360 | 1.777.811 | 2.394.171 | 40.301 | 59.407 |
| 336 Stevn | 345.823 | 967.123 | 1.312.946 | 21.705 | 60.490 |
| 350 Lejre | 295.156 | 1.205.390 | 1.500.546 | 26.666 | 56.272 |

Tabel 5.2. Data vedr. socioøkonomiske udgiftsbehov i hovedstadsområdet 2013

| Kommune | (1) | (2) | (3) | (4) | (5) | (6) | (7) | (8) | (9) | (10) |
|--------------------------|----------------|----------------|----------------|---------------|----------------|---------------|----------------|----------------|---------------|----------------|
| HOVEDSTADSOMRÅDET | 157.073 | 150.989 | 342.229 | 52.970 | 254.334 | 40.346 | 146.557 | 203.040 | 61.867 | 100.000 |
| 101 København | 64.224 | 56.539 | 116.014 | 17.131 | 71.661 | 12.930 | 36.427 | 80.428 | 18.678 | 117.7287 |
| 147 Frederiksberg | 8.536 | 6.920 | 22.453 | 2.886 | 8.995 | 1.252 | 9.591 | 9.219 | 3.031 | 87.4532 |
| 151 Ballerup | 3.885 | 3.789 | 12.383 | 1.431 | 12.244 | 1.182 | 3.984 | 5.043 | 1.878 | 116.9792 |
| 153 Brøndby | 3.601 | 3.707 | 10.011 | 1.039 | 10.925 | 1.440 | 2.950 | 7.954 | 1.192 | 162.6064 |
| 155 Dragør | 612 | 621 | 1.394 | 251 | 966 | 149 | 1.110 | 421 | 337 | 60.0378 |
| 157 Gentofte | 4.869 | 3.968 | 9.491 | 1.580 | 1.877 | 929 | 6.622 | 4.827 | 1.903 | 70.3338 |
| 159 Gladsaxe | 4.647 | 4.826 | 14.286 | 2.135 | 12.240 | 1.384 | 5.497 | 7.286 | 2.127 | 104.7657 |
| 161 Glostrup | 1.999 | 1.799 | 5.391 | 812 | 4.691 | 493 | 2.023 | 2.409 | 756 | 116.2909 |
| 163 Høje | 1.964 | 2.002 | 6.834 | 851 | 7.106 | 629 | 2.182 | 3.201 | 1.002 | 116.9409 |
| 165 Albertslund | 2.937 | 3.128 | 6.269 | 817 | 6.820 | 1.179 | 1.691 | 6.396 | 1.067 | 154.0576 |
| 167 Hvidovre | 3.718 | 4.228 | 10.438 | 1.305 | 10.076 | 1.257 | 4.121 | 6.245 | 1.740 | 112.8864 |
| 169 Høje-Taastrup | 4.232 | 4.888 | 7.092 | 1.399 | 6.086 | 1.862 | 3.190 | 8.960 | 1.528 | 131.7264 |
| 173 Lyngby-Taarbæk | 3.092 | 2.615 | 9.419 | 1.615 | 5.583 | 519 | 5.358 | 3.479 | 1.518 | 73.7999 |
| 175 Rødovre | 2.817 | 3.050 | 9.532 | 1.146 | 8.283 | 984 | 3.624 | 4.597 | 1.321 | 121.0499 |
| 183 Ishøj | 2.321 | 2.806 | 4.569 | 594 | 4.829 | 1.187 | 1.272 | 6.267 | 750 | 179.1669 |
| 185 Tårnby | 2.756 | 3.176 | 7.874 | 998 | 7.742 | 947 | 3.426 | 2.985 | 1.376 | 102.8688 |
| 187 Vallensbæk | 637 | 1.090 | 1.379 | 278 | 468 | 309 | 870 | 2.086 | 419 | 81.7890 |
| 190 Furesø | 1.950 | 2.075 | 5.569 | 356 | 4.660 | 679 | 2.779 | 3.086 | 1.151 | 80.8013 |
| 201 Allerød | 690 | 854 | 2.367 | 462 | 1.665 | 205 | 1.416 | 955 | 684 | 51.2035 |
| 210 Fredensborg | 2.536 | 2.472 | 5.508 | 1.082 | 4.973 | 813 | 2.925 | 3.817 | 1.205 | 90.7783 |
| 217 Helsingør | 4.611 | 4.432 | 10.973 | 1.866 | 9.449 | 1.394 | 5.659 | 4.773 | 1.981 | 102.3543 |
| 219 Hillerød | 2.968 | 2.747 | 6.866 | 1.263 | 4.130 | 743 | 3.294 | 3.063 | 1.467 | 76.4783 |
| 223 Hørsholm | 1.236 | 932 | 3.336 | 655 | 2.062 | 188 | 2.488 | 1.189 | 681 | 63.1982 |
| 230 Rudersdal | 3.074 | 2.445 | 7.125 | 1.493 | 4.271 | 601 | 4.922 | 3.104 | 1.368 | 66.0069 |
| 240 Egedal | 1.401 | 2.008 | 2.773 | 630 | 2.082 | 464 | 1.992 | 1.823 | 1.149 | 54.0835 |
| 250 Fredrikssund | 2.447 | 2.774 | 4.853 | 1.117 | 4.932 | 722 | 3.407 | 1.860 | 1.516 | 79.8362 |
| 253 Greve | 2.767 | 3.066 | 6.356 | 1.009 | 6.117 | 981 | 3.001 | 4.013 | 1.444 | 86.5422 |
| 259 Køge | 4.056 | 4.277 | 8.549 | 1.118 | 7.768 | 1.347 | 3.952 | 3.909 | 2.037 | 96.3935 |
| 260 Halsnæs | 2.402 | 2.518 | 3.580 | 956 | 3.884 | 716 | 2.711 | 1.804 | 1.094 | 101.3851 |
| 265 Roskilde | 4.945 | 4.759 | 11.533 | 2.055 | 8.511 | 1.127 | 5.998 | 4.891 | 2.388 | 75.1582 |
| 269 Solrød | 944 | 1.106 | 1.636 | 271 | 1.400 | 279 | 1.246 | 767 | 686 | 61.5917 |
| 270 Gribskov | 2.413 | 2.611 | 2.760 | 1.035 | 4.316 | 715 | 3.450 | 1.100 | 1.196 | 80.1859 |
| 336 Stevn | 1.400 | 1.614 | 1.818 | 378 | 1.903 | 456 | 1.790 | 488 | 518 | 85.5359 |
| 350 Lejre | 1.186 | 1.347 | 1.768 | 456 | 1.679 | 304 | 1.689 | 603 | 677 | 56.0328 |

Tabel 5.3. Data vedr. aldersbestemte udgiftsbehov i hovedstadsområdet 2013

| Kommune | (1) | (2) | (3) | (4) | (5) | (6) | (7) | (8) | (9) | (10) | (11) | (12) | (13) | (14) | (15) | (16) | Altersbestemte udgiftsbehov mv. 1.000 kr. (17) |
|---------------------------|----------------|----------------|---------------|----------------|----------------|----------------|----------------|----------------|----------------|----------------|----------------|----------------|----------------|---------------|---------------|------------------|--|
| HOVEDSTADSDOMRÅDET | 139.736 | 246.725 | 69.771 | 135.433 | 133.853 | 132.563 | 142.437 | 141.000 | 150.144 | 122.938 | 110.103 | 106.416 | 192.262 | 89.913 | 36.805 | 1.596.801 | 80.882.951 |
| 101 København | 43.611 | 50.817 | 14.740 | 63.449 | 71.347 | 60.299 | 49.419 | 38.643 | 35.154 | 28.058 | 24.915 | 22.846 | 35.154 | 15.579 | 8.536 | 132.322 | 20.740.619 |
| 147 Frederiksberg | 7.888 | 8.926 | 2.301 | 9.325 | 10.564 | 9.598 | 8.615 | 6.881 | 6.549 | 5.100 | 4.795 | 5.023 | 9.408 | 4.664 | 2.513 | 11.051 | 3.951.349 |
| 151 Ballerup | 3.301 | 6.745 | 2.040 | 2.782 | 2.203 | 2.488 | 3.143 | 3.458 | 4.104 | 3.311 | 2.642 | 2.579 | 5.654 | 3.126 | 748 | 45.269 | 2.072.747 |
| 153 Brøndby | 2.364 | 4.470 | 1.372 | 1.995 | 1.786 | 2.047 | 2.133 | 2.636 | 2.449 | 2.268 | 2.449 | 2.024 | 3.619 | 2.116 | 717 | 20.899 | 1.462.158 |
| 155 Dragør | 5.201 | 2.054 | 529 | 326 | 279 | 500 | 844 | 1.027 | 1.221 | 981 | 935 | 977 | 1.894 | 909 | 287 | 15.286 | 617.035 |
| 156 Gentofte | 9.401 | 10.790 | 2.908 | 3.142 | 3.152 | 3.553 | 4.678 | 5.562 | 6.322 | 5.247 | 4.589 | 4.365 | 7.746 | 3.646 | 2.200 | 61.118 | 3.277.986 |
| 159 Gladsaxe | 5.174 | 8.984 | 2.707 | 4.106 | 3.616 | 4.046 | 4.561 | 4.360 | 5.181 | 4.379 | 3.960 | 3.529 | 5.695 | 3.363 | 1.711 | 51.422 | 2.856.745 |
| 161 Glostrup | 1.528 | 2.667 | 738 | 1.416 | 1.343 | 1.370 | 1.554 | 1.528 | 1.748 | 1.425 | 1.225 | 1.189 | 2.208 | 1.318 | 545 | 12.951 | 921.790 |
| 163 Herlev | 1.852 | 3.632 | 1.062 | 1.527 | 1.158 | 1.467 | 1.732 | 1.740 | 2.088 | 1.912 | 1.820 | 1.632 | 2.707 | 1.609 | 646 | 23.873 | 1.160.795 |
| 165 Albertslund | 2.020 | 4.130 | 1.292 | 2.104 | 1.563 | 1.660 | 1.948 | 2.167 | 1.742 | 1.505 | 1.544 | 1.363 | 3.039 | 1.163 | 233 | 12.885 | 1.158.480 |
| 167 Hvidovre | 3.651 | 6.828 | 2.056 | 3.429 | 2.847 | 3.106 | 3.537 | 3.506 | 4.014 | 3.435 | 3.192 | 2.787 | 4.812 | 2.713 | 1.143 | 36.590 | 2.178.247 |
| 169 Høje-Taastrup | 3.735 | 6.932 | 1.948 | 2.657 | 2.638 | 3.069 | 3.514 | 3.491 | 3.861 | 3.088 | 2.905 | 2.720 | 5.175 | 2.103 | 627 | 47.754 | 2.051.352 |
| 173 Lyngby-Taarbæk | 3.698 | 7.261 | 1.934 | 3.676 | 2.681 | 2.633 | 3.352 | 3.689 | 4.152 | 3.722 | 3.355 | 3.099 | 5.266 | 3.187 | 2.027 | 45.899 | 2.404.918 |
| 175 Rødovre | 2.743 | 4.593 | 1.415 | 2.171 | 2.031 | 2.283 | 2.573 | 2.488 | 2.881 | 2.668 | 2.329 | 2.007 | 3.644 | 2.436 | 968 | 27.443 | 1.603.129 |
| 183 Ishøj | 1.692 | 3.039 | 913 | 1.416 | 1.277 | 1.389 | 1.491 | 1.507 | 1.623 | 1.402 | 1.227 | 1.239 | 2.161 | 695 | 186 | 11.637 | 874.885 |
| 185 Tårnby | 3.050 | 5.508 | 1.512 | 1.944 | 1.704 | 2.327 | 3.042 | 2.996 | 3.390 | 3.011 | 2.801 | 2.524 | 4.276 | 2.332 | 992 | 31.345 | 1.794.016 |
| 187 Vallensbæk | 1.328 | 2.183 | 549 | 583 | 697 | 1.030 | 1.159 | 1.116 | 1.162 | 838 | 811 | 903 | 1.823 | 602 | 151 | 9.732 | 633.125 |
| 190 Furesø | 2.663 | 6.182 | 1.770 | 1.231 | 935 | 1.432 | 2.444 | 2.912 | 3.473 | 2.789 | 2.407 | 2.296 | 4.493 | 2.444 | 643 | 39.346 | 1.714.330 |
| 201 Allerød | 1.690 | 4.172 | 1.116 | 675 | 471 | 846 | 1.537 | 1.995 | 2.299 | 1.784 | 1.517 | 1.423 | 2.839 | 1.257 | 362 | 25.977 | 1.083.444 |
| 210 Fredensborg | 2.528 | 6.072 | 1.665 | 1.436 | 1.164 | 1.723 | 2.479 | 2.940 | 3.328 | 2.919 | 2.812 | 2.904 | 4.868 | 1.888 | 686 | 40.270 | 1.726.348 |
| 217 Helliger | 3.696 | 8.925 | 2.565 | 2.803 | 2.105 | 2.535 | 3.761 | 4.541 | 5.348 | 4.384 | 4.070 | 4.048 | 7.962 | 3.620 | 1.319 | 63.409 | 2.699.000 |
| 219 Hillerød | 3.369 | 7.660 | 2.145 | 2.365 | 1.816 | 2.283 | 3.208 | 3.791 | 4.254 | 3.464 | 2.870 | 2.661 | 5.092 | 2.487 | 854 | 74.591 | 2.147.095 |
| 223 Hørsholm | 1.351 | 3.615 | 965 | 742 | 643 | 722 | 1.242 | 1.774 | 2.039 | 1.827 | 1.511 | 1.686 | 3.487 | 1.924 | 745 | 21.410 | 1.110.212 |
| 230 Rudersdal | 3.604 | 8.562 | 2.362 | 2.207 | 1.728 | 1.852 | 3.030 | 3.937 | 4.756 | 3.889 | 3.549 | 3.272 | 6.516 | 3.675 | 1.676 | 68.190 | 2.525.942 |
| 240 Egedal | 3.089 | 7.215 | 1.746 | 1.308 | 1.048 | 1.897 | 3.166 | 3.816 | 4.027 | 2.810 | 2.267 | 2.468 | 4.924 | 1.714 | 308 | 55.622 | 1.834.788 |
| 250 Frederikssund | 3.724 | 6.533 | 1.732 | 1.770 | 1.425 | 1.871 | 2.819 | 3.328 | 3.873 | 3.239 | 2.827 | 2.942 | 5.963 | 2.461 | 739 | 92.904 | 1.956.239 |
| 253 Greve | 3.147 | 7.297 | 1.129 | 1.879 | 1.441 | 2.078 | 3.185 | 3.859 | 4.298 | 3.297 | 2.901 | 3.111 | 6.438 | 2.208 | 500 | 42.624 | 2.041.239 |
| 259 Køge | 3.849 | 8.768 | 2.409 | 2.775 | 2.212 | 2.727 | 3.994 | 4.752 | 4.925 | 3.796 | 3.356 | 3.381 | 6.733 | 2.709 | 931 | 85.344 | 2.501.985 |
| 260 Halsnæs | 1.908 | 4.098 | 1.147 | 1.227 | 1.036 | 1.414 | 1.969 | 2.164 | 2.518 | 2.208 | 2.161 | 2.377 | 4.338 | 1.855 | 563 | 50.398 | 1.343.076 |
| 265 Roskilde | 5.361 | 11.935 | 3.725 | 5.476 | 3.776 | 3.783 | 5.369 | 6.372 | 7.031 | 5.660 | 4.925 | 9.262 | 14.277 | 4.277 | 1.408 | 94.699 | 3.277.213 |
| 269 Solrød | 1.450 | 3.404 | 921 | 712 | 638 | 949 | 1.479 | 1.761 | 1.928 | 1.469 | 1.285 | 1.407 | 2.614 | 865 | 257 | 22.453 | 913.337 |
| 270 Gårlev | 2.226 | 5.607 | 1.528 | 1.308 | 1.135 | 1.459 | 2.306 | 3.004 | 3.584 | 3.085 | 2.839 | 3.030 | 6.069 | 2.401 | 720 | 90.770 | 1.777.811 |
| 336 Stevns | 1.320 | 2.843 | 802 | 781 | 710 | 978 | 1.324 | 1.581 | 1.837 | 1.664 | 1.552 | 1.603 | 2.974 | 1.300 | 436 | 65.788 | 967.123 |
| 350 Lejre | 1.797 | 4.278 | 1.038 | 690 | 664 | 1.149 | 1.830 | 2.161 | 2.344 | 1.886 | 1.840 | 1.895 | 3.409 | 1.267 | 418 | 65.560 | 1.205.390 |

Tabel 6 Overudligningstabél 2013

| Kommune | (1) | (2) | (3) | (4) | (5) | (6) |
|---------------------------|--------|--------|----------------|---------------|----------------|----------------|
| HELE LANDET | - | - | 240.860 | -3.793 | 237.067 | 237.072 |
| HOVEDSTADSOMRÁDET | - | - | 240.860 | 0 | 240.860 | 240.864 |
| REGION HOVEDSTADEN | - | - | 238.023 | 0 | 238.023 | 238.032 |
| 101 København | 0,2452 | - | -84.897 | 0 | -84.897 | -84.900 |
| 147 Frederiksberg | 0,2240 | - | 39.994 | 0 | 39.994 | 39.996 |
| 151 Ballerup | 0,2966 | - | 0 | 0 | 0 | 0 |
| 153 Brøndby | 0,2664 | - | -2.679 | 0 | -2.679 | -2.676 |
| 155 Dragør | 0,2754 | - | 0 | 0 | 0 | 0 |
| 157 Gentofte | 0,2149 | - | 140.455 | 0 | 140.455 | 140.460 |
| 159 Gladsaxe | 0,2542 | - | -3.324 | 0 | -3.324 | -3.324 |
| 161 Glostrup | 0,2573 | - | -1.557 | 0 | -1.557 | -1.560 |
| 163 Herlev | 0,2421 | - | -5.909 | 0 | -5.909 | -5.904 |
| 165 Albertslund | 0,2694 | - | -353 | 0 | -353 | -360 |
| 167 Hvidovre | 0,2997 | - | 0 | 0 | 0 | 0 |
| 169 Høje-Taastrup | 0,2724 | - | 0 | 0 | 0 | 0 |
| 173 Lyngby-Taarbæk | 0,2421 | - | 27.022 | 0 | 27.022 | 27.024 |
| 175 Rødovre | 0,3027 | - | 0 | 0 | 0 | 0 |
| 183 Ishøj | 0,2815 | - | 0 | 0 | 0 | 0 |
| 185 Tårnby | 0,2361 | - | -8.639 | 0 | -8.639 | -8.640 |
| 187 Vallensbæk | 0,2845 | - | 0 | 0 | 0 | 0 |
| 190 Furesø | 0,3118 | - | 0 | 0 | 0 | 0 |
| 201 Allerød | 0,2906 | - | 0 | 0 | 0 | 0 |
| 210 Fredensborg | 0,2936 | - | 0 | 0 | 0 | 0 |
| 217 Helsingør | 0,2936 | - | 0 | 0 | 0 | 0 |
| 219 Hillerød | 0,2997 | - | 0 | 0 | 0 | 0 |
| 223 Hørsholm | 0,2361 | - | 30.572 | 0 | 30.572 | 30.576 |
| 230 Rudersdal | 0,2119 | - | 107.196 | 0 | 107.196 | 107.196 |
| 240 Egedal | 0,3027 | - | 0 | 0 | 0 | 0 |
| 250 Frederikssund | 0,3087 | - | 0 | 0 | 0 | 0 |
| 260 Halsnæs | 0,2836 | - | 0 | 0 | 0 | 0 |
| 270 Gribskov | 0,2664 | - | 143 | 0 | 143 | 144 |
| 400 Bornholms kommune | - | 0,3767 | 0 | 0 | 0 | 0 |

Tabel 6 Overudligningstabell 2013

| Kommune | Maksimallt udlignings- niveau hoved- stads- udligning (1) | Maksimallt udlignings- niveau vedr. højt struk- turelt underskud (2) | Overud- lignings- bidrag for hoved- stads- udligning (3) | Overud- lignings- bidrag vedr. højt struk- turelt underskud (4) | Samlet overud- lignings- bidrag (5) | Samlet overud- lignings- bidrag (5) + (4) = (6) |
|-------------------------|---|--|---|---|---|---|
| REGION SJEJLLAND | | | 2.837 | 0 | 2.837 | 2.832 |
| 253 Greve | 0,2482 | - | 2.837 | 0 | 2.837 | 2.832 |
| 259 Køge | 0,2785 | - | 2.837 | 0 | 2.837 | 2.832 |
| 265 Roskilde | 0,2876 | - | 0 | 0 | 0 | 0 |
| 269 Solrød | 0,2754 | - | 0 | 0 | 0 | 0 |
| 306 Odsherred | - | 0,4025 | 0 | 0 | 0 | 0 |
| 316 Holbæk | - | 0,3471 | 0 | 0 | 0 | 0 |
| 320 Faxe | - | 0,3840 | 0 | 0 | 0 | 0 |
| 326 Kalundborg | - | 0,3545 | 0 | 0 | 0 | 0 |
| 329 Ringsted | - | 0,4062 | 0 | 0 | 0 | 0 |
| 330 Slagelse | - | 0,3323 | 0 | 0 | 0 | 0 |
| 336 Stevn | 0,2815 | - | 0 | 0 | 0 | 0 |
| 340 Sorø | - | 0,3851 | 0 | 0 | 0 | 0 |
| 350 Lejre | 0,2936 | - | 0 | 0 | 0 | 0 |
| 360 Lolland | - | 0,4062 | 0 | 0 | 0 | 0 |
| 370 Næstved | - | 0,3434 | 0 | 0 | 0 | 0 |
| 376 Guldborgsund | - | 0,3730 | 0 | 0 | 0 | 0 |
| 390 Vordingborg | - | 0,3508 | 0 | 0 | 0 | 0 |

Tabel 6 Overudligningstabél 2013

| Kommune | Maksimait udlig- nings- niveau i hoved- stads- udlig- ningen | Maksimait udlig- nings- niveau vedr. højt struk- turelt underskud | Overud- lignings- bidrag for hoved- stads- udlig- ning | Overud- lignings- bidrag vedr. højt struk- turelt underskud | Samlet overud- lignings- bidrag | Samlet overud- lignings- bidrag (tolv- afrundet) |
|--------------------------|---|---|---|--|--|---|
| | (1) | (2) | (3) | (4) | (5) | (6) |
| REGION SYDDANMARK | | | | | | |
| 410 Midtelfart | - | - | 0 | -3.793 | -3.793 | -3.792 |
| 420 Assens | - | 0,3730 | 0 | 0 | 0 | 0 |
| 430 Faaborg-Midtfyn | - | 0,3840 | 0 | 0 | 0 | 0 |
| 440 Kereminde | - | 0,3840 | 0 | 0 | 0 | 0 |
| 450 Nyborg | - | 0,3951 | 0 | 0 | 0 | 0 |
| 461 Odense | - | 0,3249 | 0 | 0 | 0 | 0 |
| 479 Svendborg | - | 0,4099 | 0 | 0 | 0 | 0 |
| 480 Nordfyn | - | 0,3840 | 0 | 0 | 0 | 0 |
| 482 Langeland | - | 0,4468 | 0 | 0 | 0 | 0 |
| 492 Ærø | - | 0,3840 | 0 | 0 | 0 | 0 |
| 510 Haderslev | - | 0,3988 | 0 | 0 | 0 | 0 |
| 530 Billund | - | 0,3508 | 0 | 0 | 0 | 0 |
| 540 Sønderborg | - | 0,3508 | 0 | 0 | 0 | 0 |
| 550 Tønder | - | 0,3545 | 0 | 0 | 0 | 0 |
| 561 Esbjerg | - | 0,3582 | 0 | 0 | 0 | 0 |
| 563 Fanø | - | - | 0 | 0 | 0 | 0 |
| 573 Vardø | - | 0,3471 | 0 | 0 | 0 | 0 |
| 575 Vejlen | - | 0,3508 | 0 | 0 | 0 | 0 |
| 580 Aabenraa | - | 0,3582 | 0 | 0 | 0 | 0 |
| 607 Fredericia | - | 0,3619 | 0 | 0 | 0 | 0 |
| 621 Kolding | - | 0,3434 | 0 | 0 | 0 | 0 |
| 630 Vejle | - | 0,2843 | 0 | -3.793 | -3.793 | -3.792 |

Tabel 6 Overudligningstabell 2013

| Kommune | Maksimall udlig- nings- niveau i hoved- stads- udlig- ningen | Maksimall udlig- nings- niveau vedr. højt struk- turelt underskud | Overud- lignings- bidrag for hoved- stads- udlig- ning | Overud- lignings- bidrag vedr. højt struk- turelt underskud | Samlet overud- lignings- bidrag | Samlet overud- lignings- bidrag (tolv- afrundet) |
|---------------------------|---|---|---|--|--|---|
| | (1) | (2) | (3) | (4) | (5) | (6) |
| REGION MIDTJYLLAND | | | | | | |
| 615 Horsens | - | - | 0 | 0 | 0 | 0 |
| 657 Herning | - | 0,3508 | 0 | 0 | 0 | 0 |
| 661 Holstebro | - | 0,3397 | 0 | 0 | 0 | 0 |
| 665 Lemvig | - | 0,3545 | 0 | 0 | 0 | 0 |
| | - | 0,3508 | 0 | 0 | 0 | 0 |
| 671 Struer | - | 0,3397 | 0 | 0 | 0 | 0 |
| 706 Syddjurs | - | 0,3545 | 0 | 0 | 0 | 0 |
| 707 Norddjurs | - | 0,3471 | 0 | 0 | 0 | 0 |
| 710 Favrskov | - | - | 0 | 0 | 0 | 0 |
| 727 Odder | - | - | 0 | 0 | 0 | 0 |
| 730 Randers | - | 0,3656 | 0 | 0 | 0 | 0 |
| 740 Silkeborg | - | - | 0 | 0 | 0 | 0 |
| 741 Samsø | - | 0,3804 | 0 | 0 | 0 | 0 |
| 746 Skanderborg | - | - | 0 | 0 | 0 | 0 |
| 751 Aarhus | - | - | 0 | 0 | 0 | 0 |
| 756 Ikast-Brøndø | - | 0,3471 | 0 | 0 | 0 | 0 |
| 760 Ringkøbing-Skjern | - | 0,3323 | 0 | 0 | 0 | 0 |
| 766 Hedensted | - | 0,3582 | 0 | 0 | 0 | 0 |
| 779 Skive | - | 0,3619 | 0 | 0 | 0 | 0 |
| 791 Viborg | - | 0,3730 | 0 | 0 | 0 | 0 |
| REGION NORDJYLLAND | | | | | | |
| 773 Morsø | - | - | 0 | 0 | 0 | 0 |
| 787 Thisted | - | 0,3545 | 0 | 0 | 0 | 0 |
| 810 Brønderslev | - | 0,3619 | 0 | 0 | 0 | 0 |
| 813 Frederikshavn | - | 0,4136 | 0 | 0 | 0 | 0 |
| | - | 0,3656 | 0 | 0 | 0 | 0 |
| 820 Vesthimmerland | - | 0,4247 | 0 | 0 | 0 | 0 |
| 825 Læsø | - | 0,3656 | 0 | 0 | 0 | 0 |
| 840 Rebild | - | 0,3471 | 0 | 0 | 0 | 0 |
| 846 Mariagerfjord | - | 0,3693 | 0 | 0 | 0 | 0 |
| 849 Jammerbugt | - | 0,3545 | 0 | 0 | 0 | 0 |
| 851 Aalborg | - | 0,3582 | 0 | 0 | 0 | 0 |
| 860 Hjørring | - | 0,3582 | 0 | 0 | 0 | 0 |

Tablet 7 Overvudligningskorrektion i henhold til pgf. 13 stk. 5. i 2013

| Kommune | Bidrag(-) iht. pgf. 13 stk. 5 | (1) | Tilskud(+) iht. pgf. 13 stk. 5 | (2) | Samlet tilskud(+) bidrag(-) | (3) |
|--------------------------|-------------------------------------|-----|--------------------------------------|-----|-----------------------------------|-----|
| HØVEDSTADSOMRÅDET | -4.944 | | 4.944 | | 0 | |
| 101 København | 0 | | 1.428 | | 1.428 | |
| 147 Frederiksberg | -4.800 | | 264 | | -4.536 | |
| 151 Ballerup | 0 | | 120 | | 120 | |
| 153 Brøndby | 0 | | 84 | | 84 | |
| 155 Dragør | 0 | | 36 | | 36 | |
| 157 Gentofte | 0 | | 180 | | 180 | |
| 159 Gladsaxe | 0 | | 168 | | 168 | |
| 161 Glostrup | 0 | | 60 | | 60 | |
| 163 Herlev | 0 | | 72 | | 72 | |
| 165 Albertslund | 0 | | 72 | | 72 | |
| 167 Hvidovre | 0 | | 132 | | 132 | |
| 169 Høje-Taastrup | 0 | | 120 | | 120 | |
| 173 Lyngby-Taarbæk | 0 | | 132 | | 132 | |
| 175 Rødovre | 0 | | 96 | | 96 | |
| 183 Ishøj | 0 | | 48 | | 48 | |
| 185 Tårnby | 0 | | 108 | | 108 | |
| 187 Vallensbæk | 0 | | 36 | | 36 | |
| 190 Furesø | 0 | | 96 | | 96 | |
| 201 Allerød | 0 | | 60 | | 60 | |
| 210 Fredensborg | 0 | | 96 | | 96 | |
| 217 Helsingør | 0 | | 156 | | 156 | |
| 219 Hillerød | 0 | | 120 | | 120 | |
| 223 Hørsholm | 0 | | 60 | | 60 | |
| 230 Rudersdal | 0 | | 144 | | 144 | |
| 240 Egedal | 0 | | 108 | | 108 | |
| 250 Frederikssund | 0 | | 108 | | 108 | |
| 255 Greve | 0 | | 120 | | 120 | |
| 259 Køge | 0 | | 144 | | 144 | |
| 260 Halsnæs | 0 | | 84 | | 84 | |
| 265 Roskilde | 0 | | 216 | | 216 | |
| 269 Solrød | 0 | | 48 | | 48 | |
| 270 Gribskov | -144 | | 96 | | -48 | |
| 336 Stevns | 0 | | 60 | | 60 | |
| 350 Lejre | 0 | | 72 | | 72 | |

Tabel 8.1. Strukturelt over- og underskud i landsudligningen 2013

| Kommune | Udgifts- behov pr. ind- bygger (1) | Beregnet skatte- indtægt pr. ind- bygger (2) | Struk- turelt under- skud(-) pr. ind- bygger (4) |
|---------------------------|--|---|--|
| HELE LANDET | 58,479 | 42,916 | -15,563 |
| HOVEDSTADSOMRÅDET | 58,057 | 49,632 | -8,425 |
| REGION HOVEDSTADEN | 58,583 | 49,604 | -8,979 |
| 101 København | 58,871 | 43,644 | -15,227 |
| 147 Frederiksberg | 54,173 | 52,423 | -1,750 |
| 151 Ballerup | 63,168 | 47,726 | -15,440 |
| 153 Brøndby | 69,853 | 42,779 | -27,074 |
| 155 Dragør | 52,969 | 59,380 | 6,411 |
| 157 Gentofte | 54,161 | 76,152 | 21,991 |
| 159 Gladsaxe | 61,026 | 49,415 | -11,611 |
| 161 Glostrup | 61,489 | 48,237 | -13,252 |
| 163 Høje | 64,160 | 47,536 | -16,624 |
| 165 Albertslund | 66,560 | 41,089 | -25,472 |
| 167 Hvidovre | 61,380 | 44,638 | -16,742 |
| 169 Høje-Taastrup | 61,639 | 43,527 | -18,112 |
| 173 Lyngby-Taarbæk | 55,907 | 63,020 | 7,114 |
| 175 Rødovre | 62,833 | 44,919 | -17,914 |
| 183 Ingø | 66,713 | 38,815 | -29,898 |
| 185 Tårnby | 59,752 | 46,554 | -13,199 |
| 187 Vallensbæk | 52,883 | 48,864 | -4,019 |
| 190 Furesø | 56,695 | 60,466 | 3,771 |
| 201 Allerød | 51,549 | 60,181 | 8,632 |
| 210 Fredensborg | 57,519 | 53,736 | -3,783 |
| 217 Helsingør | 59,614 | 48,444 | -11,170 |
| 219 Hillerød | 55,336 | 50,191 | -5,145 |
| 223 Hørsholm | 55,015 | 77,838 | 22,823 |
| 230 Rudersdal | 55,531 | 76,216 | 20,685 |
| 240 Egedal | 50,860 | 50,859 | -0,002 |
| 250 Frederikssund | 55,620 | 45,342 | -10,478 |
| 260 Halsnæs | 58,826 | 41,259 | -17,567 |
| 270 Gribskov | 55,464 | 49,495 | -5,969 |
| 400 Bornholms kommune | 63,307 | 37,108 | -26,199 |

Tabel 8.1. Strukturelt over- og underskud i landsudligningen 2013

| Kommune | Udgifts- behov pr. ind- bygger (1) | Beregnet skatte- indtægt pr. ind- bygger (2) | Struk- turelt under- skud(-) pr. ind- bygger (4) |
|------------------------|--|---|--|
| REGION SJÆLLAND | 59.420 | 42.197 | -17.222 |
| 253 Greve | 55.671 | 50.790 | -4.881 |
| 259 Køge | 58.308 | 43.221 | -15.087 |
| 265 Roskilde | 54.738 | 49.702 | -5.035 |
| 269 Solrød | 51.964 | 51.960 | -0.004 |
| 306 Odsherred | 61.758 | 41.928 | -19.830 |
| 316 Holbæk | 59.218 | 40.737 | -18.481 |
| 320 Faxe | 58.489 | 39.880 | -18.609 |
| 326 Kalundborg | 62.471 | 40.493 | -21.978 |
| 329 Ringsted | 58.669 | 40.182 | -18.487 |
| 330 Slagelse | 61.485 | 39.190 | -22.295 |
| 336 Stevns | 55.661 | 42.491 | -13.170 |
| 340 Sorø | 55.446 | 40.098 | -15.348 |
| 350 Lejre | 52.817 | 47.678 | -5.139 |
| 360 Lolland | 71.817 | 36.822 | -34.995 |
| 370 Næstved | 55.043 | 40.357 | -14.686 |
| 376 Guldborgsund | 62.593 | 37.623 | -24.970 |
| 390 Vordingborg | 62.297 | 38.822 | -23.475 |

Tabel 8.1. Strukturelt over- og underskud i landsudligningen 2013

| Kommune | Udgifts- benyt pr. ind- bygger (1) | Beregnet skatte- indtægt pr. ind- bygger (2) | Struk- turelt underskud(-) pr. ind- bygger (4) |
|--------------------------|--|---|---|
| REGION SYDDANMARK | 59.348 | 39.295 | -20.053 |
| 410 Middelfart | 56.915 | 41.294 | -15.621 |
| 420 Assens | 59.192 | 37.664 | -21.528 |
| 430 Faaborg-Midtfyn | 58.892 | 37.801 | -21.091 |
| 440 Kerteminde | 57.269 | 39.594 | -17.675 |
| 450 Nyborg | 59.621 | 39.352 | -20.268 |
| 461 Odense | 59.020 | 38.822 | -20.198 |
| 479 Svendborg | 58.660 | 38.197 | -20.463 |
| 480 Nordfyn | 58.883 | 37.254 | -21.629 |
| 482 Langeland | 67.187 | 38.123 | -29.065 |
| 492 Ærø | 60.554 | 36.297 | -24.257 |
| 510 Haderslev | 60.240 | 38.142 | -22.098 |
| 530 Billund | 58.079 | 39.080 | -18.998 |
| 540 Sønderborg | 61.144 | 39.356 | -21.787 |
| 550 Tønder | 63.135 | 36.266 | -26.870 |
| 561 Esbjerg | 60.142 | 40.173 | -19.969 |
| 563 Fanø | 54.345 | 51.279 | -3.066 |
| 573 Varde | 57.707 | 39.806 | -17.901 |
| 575 Vejen | 58.821 | 35.888 | -22.934 |
| 580 Aabenraa | 60.737 | 38.030 | -22.708 |
| 607 Fredericia | 60.902 | 41.537 | -19.365 |
| 621 Kolding | 57.910 | 41.411 | -16.499 |
| 630 Vejle | 58.110 | 41.564 | -16.547 |

Tabel 8.1. Strukturelt over- og underskud i landsudligningen 2013

| Kommune | Udgifts- behov pr. ind- bygger (1) | Beregnet skatte- indtægt pr. ind- bygger (2) | Struk- turelt under- skud(-) pr. ind- bygger (4) |
|---------------------------|--|---|--|
| REGION MIDTJYLLAND | 57.083 | 39.914 | -17.169 |
| 615 Horsens | 58.258 | 37.684 | -20.574 |
| 657 Herning | 56.905 | 38.577 | -18.328 |
| 661 Holstebro | 56.885 | 38.852 | -18.033 |
| 665 Lemvig | 58.607 | 40.859 | -17.748 |
| 671 Struer | 60.489 | 39.140 | -21.349 |
| 708 Sydjylland | 56.314 | 39.975 | -16.339 |
| 707 Norddjurs | 61.084 | 37.359 | -23.725 |
| 710 Favrskov | 54.125 | 39.665 | -14.460 |
| 727 Odder | 54.936 | 42.249 | -12.688 |
| 730 Randers | 56.356 | 37.491 | -20.865 |
| 740 Silkeborg | 56.049 | 40.649 | -15.400 |
| 741 Samsø | 65.636 | 38.922 | -26.715 |
| 746 Skanderborg | 53.531 | 42.972 | -10.559 |
| 751 Aarhus | 56.765 | 42.181 | -14.585 |
| 756 Ikast-Brande | 57.911 | 37.120 | -20.791 |
| 760 Ringkøbing-Skjern | 58.006 | 39.496 | -18.510 |
| 766 Hedensted | 56.168 | 38.831 | -17.337 |
| 779 Skive | 59.678 | 37.817 | -21.860 |
| 791 Viborg | 56.664 | 39.627 | -17.036 |
| REGION NORDJYLLAND | 58.115 | 38.036 | -20.079 |
| 773 Morsø | 63.278 | 35.493 | -27.785 |
| 787 Thisted | 60.011 | 36.802 | -23.210 |
| 810 Brønderslev | 57.485 | 35.448 | -22.036 |
| 813 Frederikshavn | 60.331 | 39.054 | -21.277 |
| 820 Vesthimmerland | 61.806 | 35.620 | -26.186 |
| 825 Læsø | 67.831 | 39.892 | -27.938 |
| 840 Rebild | 55.088 | 37.870 | -17.219 |
| 846 Mariagerfjord | 57.449 | 37.637 | -19.812 |
| 849 Jammerbugt | 57.652 | 38.126 | -19.526 |
| 851 Aalborg | 56.244 | 39.418 | -16.827 |
| 860 Hjørring | 58.881 | 37.485 | -21.396 |

Tabel 8.2. Strukturelt over- og underskud i hovedstadsudligningen 2013

| Kommune | Udgifter- behov pr. ind- bygger (1) | Beregnet skatte- indtægt pr. ind- bygger (2) | Struk- turelt under- skud(-) pr. ind- bygger (4) |
|--------------------------|---|---|--|
| Hovedstadsområdet | 60.549 | 60.549 | 0.000 |
| 101 København | 59.320 | 53.244 | -6.076 |
| 147 Frederiksberg | 55.432 | 63.955 | 8.523 |
| 151 Ballerup | 65.204 | 58.224 | -6.980 |
| 153 Brøndby | 73.643 | 52.189 | -21.453 |
| 155 Dragør | 56.487 | 72.442 | 15.955 |
| 157 Gentofte | 58.134 | 92.903 | 34.768 |
| 159 Gladsaxe | 63.499 | 60.284 | -3.215 |
| 161 Glostrup | 64.460 | 58.848 | -5.612 |
| 163 Herlev | 65.969 | 57.992 | -7.977 |
| 165 Albertslund | 70.653 | 50.127 | -20.527 |
| 167 Hvidovre | 64.195 | 54.457 | -9.737 |
| 169 Høje-Taastrup | 67.452 | 53.102 | -14.351 |
| 173 Lyngby-Taarbæk | 58.834 | 76.883 | 18.049 |
| 175 Rødovre | 66.148 | 54.799 | -11.349 |
| 183 Ishøj | 75.330 | 47.353 | -27.977 |
| 185 Tårnby | 62.945 | 56.794 | -6.151 |
| 187 Vallensbæk | 57.992 | 59.612 | 1.621 |
| 190 Furesø | 60.390 | 73.766 | 13.376 |
| 201 Allerød | 54.942 | 73.419 | 18.477 |
| 210 Fredensborg | 61.117 | 65.556 | 4.439 |
| 217 Helsingør | 63.279 | 59.100 | -4.179 |
| 219 Hillerød | 59.023 | 61.232 | 2.209 |
| 223 Hørsholm | 57.811 | 94.960 | 37.149 |
| 230 Rudersdal | 59.221 | 92.980 | 33.759 |
| 240 Egedal | 54.207 | 62.046 | 7.839 |
| 250 Frederikssund | 59.440 | 55.316 | -4.124 |
| 253 Greve | 59.239 | 61.962 | 2.723 |
| 259 Køge | 62.037 | 52.729 | -9.308 |
| 260 Halsnæs | 62.686 | 50.335 | -12.351 |
| 265 Roskilde | 57.142 | 60.635 | 3.493 |
| 269 Solrød | 55.190 | 63.389 | 8.199 |
| 270 Gribskov | 59.407 | 60.382 | 0.975 |
| 336 Stevn | 60.490 | 51.838 | -8.652 |
| 350 Lejre | 56.272 | 58.165 | 1.893 |

Tabel 9 Tilskud til hovedstadskommuner med økonomiske vanskeligheder 2013

| Kommune | Fore- løbigt tilskud (1) | Bidrag (2) | Samlet tilskud(+) bidrag(-) (3) |
|--------------------------|-----------------------------------|-----------------|--|
| Hovedstadsområdet | 63.468 | -194.292 | -130.824 |
| 101 København | 0 | -49.284 | -49.284 |
| 147 Frederiksberg | 0 | -10.728 | -10.728 |
| 151 Ballerup | 0 | -4.632 | -4.632 |
| 153 Brøndby | 0 | -2.940 | -2.940 |
| 155 Dragør | 0 | -1.632 | -1.632 |
| 157 Gentofte | 0 | -11.208 | -11.208 |
| 159 Gladsaxe | 0 | -6.516 | -6.516 |
| 161 Glostrup | 0 | -2.112 | -2.112 |
| 163 Herlev | 0 | -2.532 | -2.532 |
| 165 Albertslund | 0 | -2.316 | -2.316 |
| 167 Hvidovre | 0 | -4.572 | -4.572 |
| 169 Høje-Taastrup | 0 | -4.236 | -4.236 |
| 173 Lyngby-Taarbæk | 0 | -6.792 | -6.792 |
| 175 Rødovre | 0 | -3.360 | -3.360 |
| 183 Ishøj | 0 | -1.656 | -1.656 |
| 185 Tårnby | 0 | -3.864 | -3.864 |
| 187 Vallensbæk | 0 | -1.464 | -1.464 |
| 190 Furesø | 63.468 | -4.632 | 58.836 |
| 201 Allerød | 0 | -2.892 | -2.892 |
| 210 Fredensborg | 0 | -4.248 | -4.248 |
| 217 Helsingør | 0 | -6.000 | -6.000 |
| 219 Hillerød | 0 | -4.872 | -4.872 |
| 223 Hørsholm | 0 | -3.792 | -3.792 |
| 230 Rudersdal | 0 | -8.352 | -8.352 |
| 240 Egedal | 0 | -4.272 | -4.272 |
| 250 Frederikssund | 0 | -4.032 | -4.032 |
| 253 Greve | 0 | -4.872 | -4.872 |
| 259 Køge | 0 | -4.968 | -4.968 |
| 260 Halsnæs | 0 | -2.568 | -2.568 |
| 265 Roskilde | 0 | -8.328 | -8.328 |
| 269 Solrød | 0 | -2.208 | -2.208 |
| 270 Gribskov | 0 | -4.008 | -4.008 |
| 336 Stevn | 0 | -1.848 | -1.848 |
| 350 Lejre | 0 | -2.556 | -2.556 |

Tabel 11. Udligning vedr. indvandrere og efterkommere 2013

| Kommune | Antal indvandrere og efterkommere (1) | Antal indvandrere og efterkommere i alderen 6-16 år (2) | Antal indvandrere og efterkommere i alderen 0-5 år (3) | Tilskud (+) (4) | Bidrag (-) (5) | Udligning i alt (6) |
|---------------------------|---------------------------------------|---|--|------------------|-------------------|---------------------|
| HELE LANDET | 381.904 | 66.483 | 30.041 | 3.717.612 | -3.717.612 | 0 |
| HOVEDSTADSOMRÅDET | 203.040 | 32.607 | 14.935 | 1.910.640 | -1.294.032 | 616.608 |
| REGION Hovedstaden | 189.186 | 30.057 | 13.998 | 1.773.552 | -1.149.972 | 623.580 |
| 101 København | 80.428 | 12.521 | 6.065 | 748.932 | -373.320 | 375.612 |
| 147 Frederiksberg | 9.219 | 1.016 | 535 | 75.756 | -67.656 | 8.100 |
| 151 Ballerup | 5.043 | 813 | 395 | 47.652 | -32.064 | 15.588 |
| 153 Brøndby | 7.954 | 1.474 | 579 | 79.140 | -22.764 | 56.376 |
| 155 Dragør | 421 | 51 | 23 | 3.552 | -9.096 | -5.544 |
| 157 Gentofte | 4.827 | 435 | 264 | 37.440 | -48.636 | -11.196 |
| 159 Gladsaxe | 7.286 | 1.149 | 624 | 68.568 | -43.560 | 25.008 |
| 161 Glostrup | 2.409 | 352 | 192 | 21.984 | -14.472 | 7.512 |
| 163 Herlev | 3.201 | 644 | 234 | 32.976 | -17.640 | 15.336 |
| 165 Albertslund | 6.396 | 1.172 | 489 | 63.480 | -18.624 | 44.856 |
| 167 Hvidovre | 6.245 | 1.064 | 451 | 60.072 | -33.876 | 26.196 |
| 169 Høje-Taastrup | 8.960 | 1.758 | 807 | 92.136 | -32.160 | 59.976 |
| 173 Lyngby-Taarbæk | 3.479 | 417 | 258 | 29.628 | -35.652 | -6.024 |
| 175 Rødovre | 4.597 | 774 | 370 | 44.220 | -24.708 | 19.512 |
| 183 Ishøj | 6.267 | 1.118 | 455 | 61.392 | -14.100 | 47.292 |
| 185 Tårnby | 2.985 | 435 | 190 | 26.952 | -27.480 | -528 |
| 187 Vallensbæk | 2.086 | 344 | 224 | 20.208 | -9.912 | 10.296 |
| 190 Furesø | 3.098 | 542 | 207 | 30.024 | -25.296 | 4.728 |
| 201 Allerød | 955 | 164 | 62 | 9.180 | -15.912 | -6.732 |
| 210 Fredensborg | 3.817 | 681 | 273 | 37.380 | -26.148 | 11.232 |
| 217 Helsingør | 4.773 | 858 | 302 | 46.668 | -40.932 | 5.736 |
| 219 Hillerød | 3.063 | 530 | 222 | 29.640 | -32.064 | -2.424 |
| 223 Hørsholm | 1.189 | 139 | 67 | 9.936 | -16.104 | -6.168 |
| 230 Rudersdal | 3.104 | 419 | 225 | 27.444 | -36.240 | -8.796 |
| 240 Egedal | 1.823 | 311 | 135 | 17.556 | -27.744 | -10.188 |
| 250 Frederikssund | 1.860 | 348 | 114 | 15.468 | -29.364 | -10.896 |
| 260 Halsnæs | 1.804 | 235 | 89 | 15.540 | -20.556 | -5.016 |
| 270 Gribskov | 1.100 | 164 | 74 | 10.032 | -26.748 | -16.716 |
| 400 Bornholms kommune | 797 | 129 | 73 | 7.596 | -27.144 | -19.548 |

Table 11. Udligning vedr. indvandrer og efterkommere 2013

| Kommune | Antal indvandrede og efterkommere | Antal indvandrede og efterkommere 6-16 år | Antal indvandrede og efterkommere i alderen 0-5 år | Tilskud (+) | Bidrag (-) | Udligning ialt |
|------------------------|-----------------------------------|---|--|----------------|-----------------|-----------------|
| | (1) | (2) | (3) | (4) | (5) | (6) |
| REGION SJÆLLAND | 39.514 | 7.400 | 2.900 | 395.028 | -540.096 | -145.068 |
| 253 Greve | 4.013 | 788 | 298 | 40.932 | -31.692 | 9.240 |
| 259 Køge | 3.909 | 805 | 281 | 40.656 | -38.028 | 2.628 |
| 265 Roskilde | 4.891 | 763 | 326 | 45.348 | -55.356 | -10.008 |
| 269 Solrød | 767 | 137 | 42 | 7.440 | -14.028 | -6.588 |
| 306 Odsherred | 753 | 126 | 44 | 7.140 | -21.468 | -14.328 |
| 316 Holbæk | 3.907 | 749 | 321 | 39.624 | -45.864 | -6.240 |
| 320 Faxe | 875 | 161 | 55 | 8.640 | -23.124 | -14.484 |
| 326 Kalundborg | 1.693 | 360 | 148 | 18.000 | -32.028 | -14.028 |
| 329 Ringsted | 2.535 | 474 | 199 | 25.392 | -22.116 | 3.276 |
| 330 Slagelse | 5.328 | 1.096 | 418 | 55.572 | -51.072 | 4.500 |
| 336 Stevns | 468 | 84 | 22 | 4.536 | -14.400 | -9.864 |
| 340 Sorø | 829 | 173 | 49 | 8.616 | -19.380 | -10.764 |
| 350 Lejre | 603 | 102 | 41 | 5.772 | -17.700 | -11.928 |
| 360 Lolland | 1.844 | 363 | 161 | 18.960 | -29.592 | -10.632 |
| 370 Næstved | 3.630 | 639 | 251 | 36.408 | -53.496 | -17.088 |
| 376 Guldborgsund | 2.079 | 376 | 155 | 20.508 | -40.656 | -20.148 |
| 390 Vordingborg | 1.190 | 204 | 89 | 11.484 | -30.096 | -18.612 |

Tabel 11. Udligning vedr. indvandrere og efterkommere 2013

| Kommune | (1) | (2) | (3) | (4) | (5) | (6) |
|--------------------------|-----------------------------------|---|--|----------------|-----------------|-----------------|
| | Antal indvandrere og efterkommere | Antal indvandrere og efterkommere i alderen 6-16 år | Antal indvandrere og efterkommere i alderen 0-5 år | Tilskud (+) | Bidrag (-) | Udligning i alt |
| REGION SYDDANMARK | 64.102 | 12.311 | 5.543 | 652.032 | -797.760 | -145.728 |
| 410 Middelfart | 1.124 | 249 | 73 | 12.036 | -24.900 | -12.864 |
| 420 Assens | 690 | 119 | 44 | 6.636 | -27.312 | -20.676 |
| 430 Faaborg-Midtfyn | 1.197 | 182 | 114 | 11.172 | -33.948 | -22.776 |
| 440 Keremunde | 612 | 93 | 52 | 5.676 | -15.792 | -10.116 |
| 450 Nyborg | 1.410 | 255 | 96 | 13.860 | -20.784 | -6.924 |
| 461 Odense | 19.593 | 3.873 | 1.710 | 201.804 | -128.436 | 73.368 |
| 479 Svendborg | 2.647 | 483 | 219 | 26.316 | -38.700 | -12.384 |
| 480 Nordfyn | 601 | 89 | 34 | 5.436 | -19.416 | -13.980 |
| 482 Langeland | 240 | 26 | 20 | 1.992 | -8.652 | -6.660 |
| 492 Ærø | 123 | 16 | 6 | 1.056 | -4.368 | -3.312 |
| 510 Haderslev | 2.253 | 446 | 229 | 23.388 | -37.224 | -13.836 |
| 530 Billund | 970 | 196 | 90 | 10.116 | -17.400 | -7.284 |
| 540 Sønderborg | 4.279 | 848 | 350 | 46.200 | -50.388 | -4.188 |
| 550 Tønder | 1.139 | 184 | 87 | 10.764 | -25.692 | -14.928 |
| 561 Esbjerg | 6.300 | 1.199 | 549 | 63.864 | -76.608 | -12.744 |
| 563 Fanø | 79 | 12 | 6 | 732 | -2.136 | -1.404 |
| 573 Varde | 1.531 | 266 | 147 | 15.036 | -33.252 | -18.216 |
| 575 Vejlen | 1.375 | 228 | 127 | 13.236 | -28.404 | -15.168 |
| 580 Aabenraa | 2.628 | 519 | 203 | 26.916 | -39.552 | -12.636 |
| 607 Fredericia | 3.279 | 686 | 267 | 34.500 | -33.480 | 1.020 |
| 621 Kolding | 5.559 | 1.063 | 498 | 56.532 | -59.592 | -3.060 |
| 630 Vejle | 6.473 | 1.179 | 622 | 64.764 | -71.724 | -6.960 |

Tabel 11. Udligning vedr. indvandrere og efterkommere 2013

| Kommune | (1) | (2) | (3) | (4) | (5) | (6) |
|---------------------------|-----------------------------------|---|--|----------------|-----------------|-----------------|
| | Antal indvandrere og efterkommere | Antal indvandrere og efterkommere i alderen 6-16 år | Antal indvandrere og efterkommere i alderen 0-5 år | Tilskud (+) | Bidrag (-) | Udligning ialt |
| REGION MIDTJYLLAND | 68.655 | 13.048 | 5.831 | 694.716 | -845.100 | -150.384 |
| 615 Horsens | 5.006 | 848 | 393 | 48.204 | -56.280 | -8.076 |
| 657 Herning | 4.349 | 858 | 390 | 44.808 | -57.528 | -12.720 |
| 661 Holstebro | 2.435 | 589 | 243 | 27.612 | -37.992 | -10.380 |
| 665 Lemvig | 413 | 54 | 37 | 3.648 | -14.076 | -10.428 |
| 671 Struer | 865 | 176 | 103 | 9.168 | -14.544 | -5.376 |
| 706 Syddjurs | 1.108 | 217 | 73 | 11.244 | -27.780 | -16.536 |
| 707 Nordjurs | 1.112 | 178 | 74 | 10.404 | -24.912 | -14.508 |
| 710 Favrskov | 976 | 150 | 63 | 8.988 | -31.320 | -22.332 |
| 727 Odder | 624 | 71 | 44 | 5.220 | -14.412 | -9.192 |
| 730 Randers | 4.156 | 768 | 318 | 41.388 | -63.960 | -22.572 |
| 740 Silkeborg | 3.245 | 590 | 241 | 32.064 | -59.620 | -27.556 |
| 741 Samsø | 53 | 10 | 4 | 528 | -2.544 | -2.016 |
| 746 Skanderborg | 1.681 | 329 | 121 | 17.100 | -38.448 | -21.348 |
| 751 Århus | 32.764 | 6.459 | 2.879 | 337.128 | -212.232 | 124.896 |
| 756 Ikast-Brande | 2.270 | 415 | 175 | 22.512 | -27.024 | -4.512 |
| 760 Ringkøbing-Skjern | 1.778 | 289 | 173 | 17.028 | -38.292 | -21.264 |
| 766 Hedensted | 1.153 | 192 | 92 | 11.040 | -30.456 | -19.416 |
| 779 Skive | 1.423 | 262 | 125 | 14.232 | -31.428 | -17.196 |
| 791 Viborg | 3.294 | 593 | 283 | 32.400 | -62.352 | -29.952 |
| REGION NORDJYLLAND | 20.447 | 3.667 | 1.769 | 202.284 | -384.684 | -182.400 |
| 773 Morsø | 532 | 90 | 62 | 5.232 | -14.160 | -8.928 |
| 787 Thisted | 1.230 | 213 | 139 | 12.180 | -29.652 | -17.472 |
| 810 Brønderslev | 895 | 177 | 91 | 9.288 | -23.676 | -14.388 |
| 813 Frederikshavn | 1.611 | 319 | 138 | 16.596 | -40.416 | -23.820 |
| 820 Vesthimmerland | 936 | 170 | 72 | 9.264 | -24.612 | -15.348 |
| 825 Læsø | 6 | 0 | 0 | 36 | -1.248 | -1.212 |
| 840 Rebild | 675 | 103 | 54 | 6.252 | -19.128 | -12.876 |
| 846 Mariagerfjord | 1.209 | 233 | 88 | 12.228 | -27.924 | -15.696 |
| 849 Jammerbugt | 874 | 182 | 69 | 9.168 | -25.440 | -16.272 |
| 851 Aalborg | 10.402 | 1.793 | 864 | 101.112 | -134.712 | -33.600 |
| 860 Hjørring | 2.077 | 387 | 192 | 20.928 | -43.716 | -22.788 |

Tabel 12. Beskæftigelsestilskud 2013

| Kommune | (1) | (2) | (3) | (4) |
|---------------------------|----------------|-------------------|----------------|-------------------|
| HELE LANDET | 131.110 | 13.619.712 | 984.492 | 14.604.204 |
| HOVEDSTADSOMRÅDET | 43.200 | 4.484.808 | 324.336 | 4.809.144 |
| REGION Hovedstaden | 39.210 | 4.057.776 | 294.372 | 4.352.148 |
| 101 København | 16.359 | 1.651.416 | 122.832 | 1.774.248 |
| 147 Frederiksberg | 2.422 | 245.052 | 18.180 | 263.232 |
| 151 Ballerup | 880 | 87.624 | 6.612 | 94.236 |
| 153 Brøndby | 845 | 86.688 | 6.348 | 93.036 |
| 155 Dragør | 182 | 22.500 | 1.368 | 23.868 |
| 157 Gentofte | 1.030 | 110.292 | 7.728 | 118.020 |
| 159 Gladsaxe | 1.233 | 125.760 | 9.252 | 135.012 |
| 161 Glostrup | 539 | 53.520 | 4.044 | 57.564 |
| 163 Herlev | 566 | 58.680 | 4.248 | 62.928 |
| 165 Albertslund | 718 | 78.408 | 5.388 | 83.796 |
| 167 Hvidovre | 1.050 | 109.704 | 7.884 | 117.588 |
| 169 Hjølle-Taastrup | 1.314 | 146.964 | 9.864 | 156.828 |
| 173 Lyngby-Taarbæk | 763 | 76.668 | 5.724 | 82.392 |
| 175 Rødovre | 812 | 85.248 | 6.096 | 91.344 |
| 183 Ishøj | 761 | 90.168 | 5.712 | 95.880 |
| 185 Tårnby | 870 | 95.568 | 6.528 | 102.096 |
| 187 Vallensbæk | 316 | 32.220 | 2.376 | 34.596 |
| 190 Furesø | 567 | 58.884 | 4.260 | 63.144 |
| 201 Allerød | 329 | 33.924 | 2.472 | 36.396 |
| 210 Fredensborg | 675 | 65.148 | 5.064 | 70.212 |
| 217 Helsingør | 1.219 | 128.592 | 9.156 | 137.748 |
| 219 Hillerød | 774 | 76.764 | 5.808 | 82.572 |
| 223 Hørsholm | 299 | 30.180 | 2.244 | 32.424 |
| 230 Rudersdal | 705 | 72.048 | 5.292 | 77.340 |
| 240 Egedal | 672 | 70.152 | 5.040 | 75.192 |
| 250 Frederikssund | 835 | 81.324 | 6.284 | 87.608 |
| 260 Halsnæs | 732 | 89.568 | 5.496 | 95.064 |
| 270 Gribskov | 748 | 76.800 | 5.616 | 82.416 |
| 400 Bornholms kommune | 995 | 117.612 | 7.476 | 125.088 |

Tabel 12. Beskæftigelsestilskud 2013

| Kommune | (1) Antal brutto- ledige inkl. mod- tagere af uddan- nings- ydelse | (2) Grund- tilskud vedr. beskæf- tigelses- området 1.000 kr. | (3) Mer- udgifts- behov vedr. beskæf- tigelses- området 1.000 kr. | (4) Beskæf- tigelses- tilskud i alt 1.000 kr. |
|------------------------|--|---|---|--|
| REGION SJÆLLAND | 18.606 | 1.954.500 | 139.704 | 2.094.204 |
| 253 Greve | 900 | 101.064 | 6.756 | 107.820 |
| 259 Køge | 1.331 | 145.344 | 9.956 | 155.340 |
| 265 Roskilde | 1.448 | 152.364 | 10.872 | 163.236 |
| 269 Solrød | 385 | 45.264 | 2.892 | 48.156 |
| 306 Odsherred | 734 | 77.352 | 5.508 | 82.860 |
| 316 Holbæk | 1.455 | 148.968 | 10.920 | 159.888 |
| 320 Faaborg | 893 | 90.800 | 6.708 | 97.308 |
| 326 Kalundborg | 1.080 | 116.280 | 8.112 | 124.392 |
| 329 Ringsted | 767 | 77.220 | 5.760 | 82.980 |
| 330 Slagelse | 2.265 | 219.552 | 17.004 | 236.556 |
| 336 Stevns | 482 | 54.744 | 3.624 | 58.368 |
| 340 Sorø | 666 | 64.680 | 5.004 | 69.684 |
| 350 Lejre | 439 | 45.964 | 3.300 | 49.164 |
| 360 Lolland | 1.310 | 162.812 | 9.840 | 172.452 |
| 370 Næstved | 1.987 | 196.752 | 14.916 | 211.668 |
| 376 Guldborgsund | 1.426 | 146.796 | 10.704 | 157.500 |
| 390 Vordingborg | 1.038 | 109.044 | 7.788 | 116.832 |

Tabel 12. Beskæftigelsestilskud 2013

| Kommune | (1) | (2) | (3) | (4) |
|--------------------------|---|---|--|---|
| | Antal brutto- ledige inkl. mod- tagne af ledigheds- hjælps- ydelse | Grund- tilskud inkl. ledigheds- beskæf- tigelses- tilskud omkostet 1.000 Kr. | Mer- udgifts- behov vedr. beskæf- tigelses- tilskudet 1.000 Kr. | Beskæf- tigelses- tilskud alt 1.000 Kr. |
| REGION SYDDANMARK | 29.247 | 3.048.948 | 219.624 | 3.268.572 |
| 410 Middelfart | 810 | 91.128 | 6.084 | 97.212 |
| 420 Assens | 1.219 | 133.968 | 9.156 | 143.124 |
| 430 Faaborg-Midtfyn | 1.406 | 158.268 | 10.560 | 168.828 |
| 440 Kerteminde | 806 | 70.272 | 6.048 | 76.320 |
| 450 Nyborg | 885 | 91.692 | 6.648 | 98.340 |
| 461 Odense | 5.783 | 584.940 | 43.428 | 628.368 |
| 479 Svendborg | 1.529 | 164.520 | 11.484 | 176.004 |
| 480 Nordfyn | 942 | 100.776 | 7.068 | 107.844 |
| 482 Langeland | 363 | 36.120 | 2.724 | 38.844 |
| 492 Føtø | 96 | 11.136 | 720 | 11.856 |
| 510 Haderslev | 1.337 | 133.764 | 10.044 | 143.808 |
| 530 Billund | 405 | 42.264 | 3.036 | 45.300 |
| 540 Sønderborg | 1.547 | 182.064 | 11.616 | 193.680 |
| 550 Tønder | 928 | 96.408 | 6.972 | 103.380 |
| 561 Esbjerg | 2.392 | 242.400 | 17.964 | 260.364 |
| 563 Fanø | 54 | 5.088 | 408 | 5.496 |
| 573 Varde | 846 | 88.956 | 6.348 | 95.304 |
| 575 Vejle | 841 | 87.936 | 6.312 | 94.248 |
| 580 Aabenraa | 1.468 | 147.324 | 11.028 | 158.352 |
| 607 Fredericia | 1.228 | 125.664 | 9.216 | 134.880 |
| 621 Kolding | 2.082 | 222.384 | 15.636 | 238.020 |
| 630 Vejle | 2.280 | 231.876 | 17.124 | 249.000 |

Tabel 12. Beskæftigelsestilskud 2013

| Kommune | (1) | (2) | (3) | (4) |
|---------------------------|---------------|------------------|----------------|------------------|
| REGION MIDTJYLLAND | 28.853 | 2.969.244 | 216.684 | 3.185.928 |
| 615 Horsens | 2.015 | 225.732 | 15.132 | 240.864 |
| 657 Herning | 1.978 | 198.204 | 14.856 | 213.060 |
| 661 Holstebro | 1.305 | 129.876 | 9.804 | 139.680 |
| 665 Lemvig | 444 | 44.172 | 3.336 | 47.508 |
| 671 Struer | 543 | 57.072 | 4.080 | 61.152 |
| 706 Syddjurs | 900 | 93.324 | 6.756 | 100.080 |
| 707 Norddjurs | 948 | 105.600 | 7.116 | 112.716 |
| 710 Favrskov | 939 | 102.048 | 7.056 | 109.104 |
| 727 Odder | 442 | 49.560 | 3.324 | 52.884 |
| 730 Randers | 2.535 | 263.412 | 19.032 | 282.444 |
| 740 Silkeborg | 2.077 | 215.976 | 15.600 | 231.576 |
| 741 Samsø | 84 | 5.952 | 636 | 6.588 |
| 746 Skanderborg | 1.016 | 108.396 | 7.632 | 116.028 |
| 751 Aarhus | 7.242 | 691.236 | 54.384 | 745.620 |
| 756 Ikast-Brande | 1.050 | 107.700 | 7.884 | 115.584 |
| 760 Ringkøbing-Skjern | 1.205 | 133.956 | 9.048 | 143.004 |
| 766 Hedensted | 878 | 101.220 | 6.588 | 107.808 |
| 779 Skive | 1.224 | 138.444 | 9.192 | 147.636 |
| 791 Viborg | 2.028 | 197.364 | 15.228 | 212.592 |
| REGION NORDJYLLAND | 15.194 | 1.589.244 | 114.108 | 1.703.352 |
| 773 Morsø | 607 | 69.324 | 4.560 | 73.884 |
| 787 Thisted | 911 | 94.768 | 6.840 | 101.628 |
| 810 Brønderslev | 923 | 102.628 | 6.936 | 109.764 |
| 813 Frederikshavn | 1.812 | 200.184 | 13.608 | 213.792 |
| 820 Vesthimmerland | 913 | 89.616 | 6.852 | 96.468 |
| 825 Læsø | 70 | 6.660 | 528 | 7.188 |
| 840 Rebild | 685 | 76.128 | 5.148 | 81.276 |
| 846 Mariagerfjord | 1.011 | 109.500 | 7.596 | 117.096 |
| 849 Jammerbugt | 955 | 106.800 | 7.176 | 113.976 |
| 851 Aalborg | 5.367 | 534.648 | 40.296 | 574.944 |
| 860 Hjørring | 1.940 | 198.768 | 14.568 | 213.336 |

Tabel 13. Afregning af selskabs- og fondsskat i 2013 (vedr. 2010 og tidligere indkomstår)

| Kommune | (1) | (2) | (3) | (4) | (5) | (6) | (7) | (8) | (9) | (10) |
|--|--|---|---|--|---------------------------------------|---------------------------------------|------------------------------------|------------------------------------|---------------------------------|---|
| Selskabs- og fondsskat hjemstedskommune 2010 og tidligere indkomstår | Afregning som hjemstedskommune vedr. 2010 indkomstår | Afregning som filialkommune vedr. 2010 indkomstår | Afregning som hjemstedskommune tidligere indkomstår | Afregning som filialkommune tidligere indkomstår | Restancer over 500.000 Tilbageførsler | Restancer over 500.000 Tilbageførsler | Restancer over 500.000 Anvisninger | Arkiverede skatteår Tilbageførsler | Arkiverede skatteår Anvisninger | Endelig selskabsfondsskat afregning i 2013 (kroner) |
| HELE LANDET | 4.493.854.586 | -933.035.852 | 933.035.852 | -105.019.570 | 105.019.570 | -4.156.578 | 4.099.668 | -1.802.146 | 276.954 | 4.492.072.484 |
| HOVEDSTADSOMRÅDET | 2.733.932.710 | -762.608.993 | 485.967.687 | -85.195.127 | 87.544.718 | -3.190.893 | 3.086.066 | -711.170 | 267.124 | 2.459.092.122 |
| REGION HOVEDSTADEN | 2.607.631.690 | -750.539.975 | 465.119.243 | -85.214.297 | 87.071.910 | -3.078.333 | 3.086.066 | -565.404 | 267.124 | 2.323.778.024 |
| 101 København | 1.326.019.506 | -303.408.485 | 39.161.989 | -65.793.277 | 4.159.226 | -1.520.601 | 1.253.576 | -425.011 | 143.536 | 999.590.459 |
| 147 Frederiksberg | 16.781.386 | 7.552.296 | 6.635.125 | -581.312 | 748.724 | -801.703 | 645.524 | 0 | 0 | 15.875.448 |
| 151 Ballerup | 187.714.943 | -65.284.588 | 44.443.166 | 667.611 | 47.998.468 | -3.324 | 0 | 0 | 0 | 215.536.276 |
| 153 Brøndby | 33.250.672 | -12.462.559 | 18.135.595 | -2.080.957 | -12.979 | 0 | 0 | 0 | 2.047 | 36.831.819 |
| 155 Dragør | 3.948.750 | -92.972 | 41.358 | 0 | -940 | 0 | 0 | -14.757 | 0 | 3.044.689 |
| 157 Gentofte | 325.144.844 | -208.742.747 | 10.910.597 | 437.312 | 3.675.877 | -27.299 | 26.628 | -20.126 | 0 | 131.405.086 |
| 159 Gladsaxe | 105.243.329 | -22.196.408 | 110.148.986 | -16.161.838 | 1.894.187 | -148 | 0 | -26.765 | 0 | 178.901.343 |
| 161 Glostrup | 37.804.914 | -3.638.582 | 18.075.281 | 197.975 | -522.259 | -272.397 | 272.278 | 0 | 0 | 51.917.110 |
| 163 Herlev | 47.055.772 | -26.731.508 | 6.425.070 | -20.227 | 240.123 | 0 | 0 | 0 | 0 | 26.969.230 |
| 165 Albertslund | 18.640.306 | -2.980.782 | 6.274.279 | -49.615 | 740.146 | 0 | 0 | 0 | 0 | 22.624.334 |
| 167 Hvidovre | 21.809.682 | -2.159.291 | 9.803.603 | -12.688 | 1.448 | -8.526 | 0 | 0 | 0 | 29.434.208 |
| 169 Høje-Taastrup | 36.600.113 | -11.622.382 | 55.778.895 | 46.775 | 19.717.555 | -1.220 | 0 | -1.219 | 0 | 100.518.517 |
| 173 Lyngby-Taarbæk | 34.294.223 | -2.882.403 | 11.872.977 | -298.158 | 165.785 | -3.031 | 121.412 | 0 | 0 | 43.149.393 |
| 175 Rødovre | 19.362.050 | -4.754.233 | 17.966.151 | 0 | 270.546 | -121.412 | 0 | 0 | 0 | 32.844.514 |
| 183 Ishøj | 4.903.146 | -118.892 | 1.147.236 | -2.254 | 0 | 0 | 0 | 0 | 0 | 5.929.236 |
| 185 Tårnby | 5.430.077 | -134.135 | 32.296.564 | -99.488 | 4.048.385 | 0 | 0 | 0 | 0 | 41.541.403 |
| 187 Vallensbæk | 3.978.007 | -197.122 | 1.297.681 | 0 | -1.156 | 0 | 0 | 0 | 0 | 5.078.390 |
| 190 Furesø | 19.219.968 | -803.833 | 3.021.945 | 1.345 | 237.132 | -2.692 | 656.068 | 0 | 0 | 22.328.933 |
| 201 Allerød | 47.827.193 | -4.450.263 | 8.560.010 | -90.520 | 51.682 | 0 | 0 | 0 | 0 | 51.898.102 |
| 210 Fredensborg | 81.859.057 | -20.799.364 | 1.341.679 | 0 | -2.633 | -304.256 | 0 | 0 | 0 | 62.094.683 |
| 217 Helsingør | 18.811.891 | -2.070.205 | 17.053.571 | 0 | 70.832 | 0 | 0 | -21.617 | 10.961 | 33.855.433 |
| 219 Hillerød | 20.578.474 | -1.222.984 | 27.595.024 | 0 | 3.195.491 | 0 | 0 | -26.763 | 0 | 50.119.242 |
| 223 Hørsholm | 63.306.344 | -2.780.408 | 1.227.380 | 3.981 | 0 | 0 | 0 | 0 | 0 | 58.799.307 |
| 230 Rudersdal | 50.211.766 | -20.062.393 | 3.952.898 | -1.377.135 | 199.752 | -1.458 | 110.560 | 0 | 110.580 | 33.124.590 |
| 240 Egedal | 41.515.602 | -17.925.627 | 1.174.466 | 0 | 22.054 | -10.266 | 0 | -29.146 | 0 | 24.747.083 |
| 250 Frederikssund | 15.314.292 | -382.787 | 2.563.043 | 0 | 61.946 | 0 | 0 | 0 | 0 | 17.556.484 |
| 260 Halsnæs | 3.888.549 | -156.995 | 1.317.127 | 0 | -4.053 | 0 | 0 | 0 | 0 | 5.044.628 |
| 270 Gribskov | 10.584.350 | -1.068.981 | 4.071.384 | 0 | 3.943 | 0 | 0 | 0 | 0 | 13.590.696 |
| 400 Bornholms kommune | 6.550.524 | 0 | 2.825.963 | 0 | 110.891 | 0 | 0 | 0 | 0 | 9.467.378 |

Table 13. Afregning af selskabs- og fondsskat i 2013 (vedr. 2010 og tidligere indkomstår)

| Kommune | (1) | (2) | (3) | (4) | (5) | (6) | (7) | (8) | (9) | (10) |
|------------------------|--|--|---|---|--|---------------------------------------|------------------------------------|------------------------------------|---------------------------------|--|
| | Selskabs- og fondsskat hjemstedskommune vedr. 2010 og tidligere indkomstår | Afregning som hjemstedskommune vedr. indkomstår 2010 | Afregning som filialkommune vedr. indkomstår 2010 | Afregning som hjemstedskommune vedr. tidligere indkomstår | Afregning som filialkommune vedr. tidligere indkomstår | Restancer over 500.000 Tilbageførsler | Restancer over 500.000 Anvisninger | Arkiverede skatteår Tilbageførsler | Arkiverede skatteår Anvisninger | Endelig selskabs- og fondsskat til afregning i 2013 (kroner) |
| REGION SJÆLLAND | 231.990.367 | -16.639.305 | 112.066.185 | -803.871 | 5.791.568 | -120.051 | 79.367 | -396.072 | 0 | 331.968.188 |
| 253 Greve | 20.088.986 | -5.467.354 | 4.813.040 | 0 | 7.374 | -24.725 | 0 | -145.766 | 0 | 19.271.555 |
| 259 Køge | 60.438.907 | -1.649.890 | 5.178.212 | 5.268 | 144.853 | 0 | 0 | 0 | 0 | 64.117.350 |
| 265 Roskilde | 34.148.765 | -1.740.168 | 9.166.378 | 0 | 409.844 | -87.835 | 0 | 0 | 0 | 41.896.984 |
| 269 Solrød | 7.378.574 | -1.033.436 | 960.275 | 13.902 | 13.951 | 0 | 0 | 0 | 0 | 7.333.266 |
| 306 Odsherred | 4.269.178 | -251.806 | 9.904.542 | -1.947 | -188.407 | 0 | 0 | 0 | 0 | 13.731.560 |
| 316 Holbæk | 14.141.506 | -906.253 | 4.810.536 | -120.875 | 72.020 | 0 | 4.463 | 0 | 0 | 18.001.397 |
| 320 Faxe | 8.081.098 | -427.317 | 1.140.309 | -80.837 | 39.588 | 0 | 74.904 | -250.306 | 0 | 8.577.439 |
| 328 Kalundborg | 5.690.054 | -316.546 | 45.267.333 | 0 | 4.913.941 | 0 | 0 | 0 | 0 | 55.554.782 |
| 329 Ringsted | 5.336.060 | -563.406 | 5.454.847 | -603.660 | -24.871 | 0 | 0 | 0 | 0 | 9.598.970 |
| 330 Slagelse | 15.485.813 | -824.335 | 4.187.632 | 0 | 231.026 | 0 | 0 | 0 | 0 | 19.060.136 |
| 336 Stevns | 4.846.370 | -376.528 | 689.491 | 0 | 817 | 0 | 0 | 0 | 0 | 5.158.516 |
| 340 Sorø | 6.162.250 | -368.904 | 1.690.441 | 0 | -57.205 | 0 | 0 | 0 | 0 | 7.426.582 |
| 350 Leire | 5.929.942 | -1.801.642 | 2.867.011 | 0 | 8.494 | 0 | 0 | 0 | 0 | 7.003.805 |
| 360 Lolland | 6.886.288 | -152.048 | 3.895.088 | 0 | 95.778 | 0 | 0 | 0 | 0 | 10.725.106 |
| 370 Næstved | 14.820.588 | 0 | 3.690.966 | 0 | 79.286 | -7.491 | 0 | 0 | 0 | 18.563.349 |
| 376 Guldborgsund | 5.786.788 | -580.435 | 5.842.807 | 0 | 155.357 | 0 | 0 | 0 | 0 | 11.204.517 |
| 390 Vordingborg | 12.489.200 | -179.237 | 2.507.277 | -15.722 | -108.644 | 0 | 0 | 0 | 0 | 14.702.874 |

Tabel 13. Afregning af selskabs- og fondsskat i 2013 (vedr. 2010 og tidligere indkomstår)

| Kommune | (1) | (2) | (3) | (4) | (5) | (6) | (7) | (8) | (9) | (10) |
|--------------------------|--------------------|--------------------|--------------------|---------------|------------------|----------------|---------------|-----------------|--------------|--------------------|
| REGION SYDDANMARK | 669.178.341 | -51.784.470 | 116.698.023 | 98.540 | 7.189.565 | -98.745 | 72.856 | -568.327 | 9.830 | 740.795.613 |
| 410 Middelfart | 18.047.684 | -3.259.347 | 2.376.615 | -11.674 | 436.984 | 0 | 0 | -485.251 | 0 | 17.125.011 |
| 420 Assens | 39.931.729 | -675.697 | 4.248.474 | 0 | 26.900 | 0 | 0 | 0 | 0 | 43.531.406 |
| 430 Faaborg-Midtfyn | 15.827.317 | -347.222 | 3.296.241 | 0 | 10.194 | -2.441 | 0 | 0 | 0 | 18.784.089 |
| 440 Keremunde | 5.665.498 | -404.086 | 412.460 | 0 | 2.089 | 0 | 0 | 0 | 0 | 5.675.961 |
| 450 Nyborg | 11.381.743 | -985.713 | 4.145.337 | 0 | 10.908 | -671 | 0 | 0 | 0 | 14.551.604 |
| 461 Odense | 67.222.328 | -11.468.670 | 18.531.728 | 0 | 1.188.816 | -11.109 | 0 | -23.048 | 0 | 75.440.045 |
| 479 Svendborg | 18.628.288 | -495.925 | 2.644.060 | 21.434 | 53.732 | 0 | 0 | 0 | 0 | 20.851.589 |
| 480 Nordfyn | 3.853.057 | 0 | 3.068.533 | 0 | -8.518 | -113 | 0 | 0 | 0 | 6.912.959 |
| 482 Langeland | 1.443.065 | -140.708 | 636.310 | 0 | -7.041 | 0 | 0 | 0 | 0 | 1.931.626 |
| 492 Ætø | 555.282 | 0 | 127.188 | 0 | 10.120 | 0 | 0 | 0 | 0 | 692.590 |
| 510 Haderslev | 12.365.550 | -699.834 | 7.917.309 | 0 | 659.088 | -980 | 0 | 0 | 0 | 20.241.133 |
| 530 Billund | 190.714.365 | -456.258 | 2.207.520 | 0 | 133.851 | 0 | 0 | 0 | 0 | 192.599.478 |
| 540 Sønderborg | 53.784.079 | -4.505.900 | 5.722.683 | 86.772 | 163.731 | 0 | 0 | 0 | 0 | 55.251.365 |
| 550 Tønder | 23.548.415 | -138.708 | 2.421.747 | 0 | 28.619 | 0 | 0 | 0 | 0 | 25.860.073 |
| 561 Esbjerg | 46.505.978 | -4.702.167 | 12.372.998 | 0 | 600.412 | 0 | 0 | -36.517 | 9.830 | 54.750.534 |
| 563 Fanø | 683.417 | 0 | 76.127 | 0 | 0 | 0 | 0 | 0 | 0 | 759.544 |
| 573 Varde | 15.299.738 | -1.164.439 | 3.752.947 | 0 | 30.933 | 0 | 0 | 0 | 0 | 17.919.179 |
| 575 Vejen | 8.066.750 | 0 | 3.964.389 | 0 | 1.194.466 | 0 | 0 | 0 | 0 | 13.245.605 |
| 580 Aabenraa | 36.454.463 | -12.284.294 | 5.611.516 | 0 | 494.029 | -83.431 | 72.856 | 0 | 0 | 30.265.139 |
| 607 Fredericia | 21.287.980 | -92.1198 | 6.089.176 | -33.149 | 1.133.849 | 0 | 0 | -14.013 | 0 | 27.542.645 |
| 621 Kolding | 39.891.918 | -4.615.875 | 15.209.152 | 34.678 | 376.849 | 0 | 0 | 0 | 0 | 50.686.722 |
| 630 Vejle | 38.199.697 | -4.518.429 | 11.865.513 | 479 | 649.554 | 0 | 0 | -29.498 | 0 | 46.167.316 |

Tabel 13. Afregning af selskabs- og fondsskat i 2013 (vedr. 2010 og tidligere indkomstår)

| Kommune | (1) | (2) | (3) | (4) | (5) | (6) | (7) | (8) | (9) | (10) |
|---------------------------|--------------------|--------------------|--------------------|--------------------|------------------|-----------------|----------------|-----------------|----------|--------------------|
| REGION MIDTJYLLAND | 783.323.279 | -93.102.245 | 157.407.489 | -19.112.267 | 3.648.885 | -754.700 | 728.049 | -268.133 | 0 | 831.870.357 |
| 615 Horsens | 39.496.442 | -6.098.250 | 12.482.343 | -321.742 | 1.274.869 | 0 | 0 | -70.508 | 0 | 46.763.154 |
| 657 Herning | 42.092.741 | -3.209.382 | 12.898.252 | 0 | 139.376 | 0 | 0 | 0 | 0 | 51.920.987 |
| 661 Holstebro | 16.199.259 | -229.337 | 6.496.746 | 0 | 282.357 | -10.566 | 135.627 | 0 | 0 | 22.874.096 |
| 665 Lemvig | 5.228.158 | 0 | 1.012.339 | 0 | 10.874 | 0 | 0 | 0 | 0 | 6.251.371 |
| 671 Struer | 3.524.039 | -79.854 | 765.906 | 0 | 11.562 | 0 | 0 | 0 | 0 | 4.221.653 |
| 706 Svendborg | 33.597.725 | -1.104.772 | 1.834.772 | 0 | 49.786 | 0 | 0 | 0 | 0 | 34.377.511 |
| 707 Norddjurs | 8.616.951 | -936.617 | 1.619.447 | -206.430 | 27.386 | 0 | 0 | 0 | 0 | 9.120.737 |
| 710 Favrskov | 7.889.001 | -662.996 | 4.289.822 | 0 | -59.645 | 0 | 0 | 0 | 0 | 11.466.182 |
| 727 Odder | 4.931.594 | -16.656 | 664.749 | 0 | -2.451 | 0 | 0 | 0 | 0 | 5.577.236 |
| 730 Randers | 31.090.083 | -6.342.918 | 9.778.722 | 0 | 244.288 | -13.645 | 0 | -1.734 | 0 | 34.754.796 |
| 740 Silkeborg | 53.629.693 | -17.079.914 | 5.854.882 | 17.645 | 1.581.937 | 0 | 0 | 0 | 0 | 44.004.243 |
| 741 Samsø | 618.262 | 0 | 62.089 | 0 | -1.057 | 0 | 0 | 0 | 0 | 679.294 |
| 746 Skanderborg | 26.003.131 | -2.055.386 | 7.135.470 | 0 | 24.869 | 0 | 0 | 0 | 0 | 31.108.084 |
| 751 Århus | 261.895.109 | -33.925.841 | 41.018.937 | -17.051.271 | -269.792 | -687.678 | 592.422 | -184.503 | 0 | 251.387.383 |
| 756 Raas-Brande | 130.647.457 | -10.691.356 | 32.665.330 | -1.550.469 | 642 | 0 | 0 | 0 | 0 | 151.071.604 |
| 760 Ringkøbing-Skjern | 28.670.079 | -2.812.441 | 7.579.497 | 0 | 114.982 | -42.821 | 0 | -1.986 | 0 | 33.507.310 |
| 766 Hedensted | 22.922.316 | -1.129.651 | 3.209.489 | 0 | 81.616 | 0 | 0 | -5.072 | 0 | 25.078.698 |
| 779 Skive | 15.111.370 | -694.534 | 1.913.088 | 0 | 55.885 | 0 | 0 | -4.330 | 0 | 16.381.489 |
| 791 Viborg | 51.159.989 | -6.032.340 | 6.125.599 | 0 | 81.401 | 0 | 0 | 0 | 0 | 51.334.529 |
| REGION NORDJYLLAND | 201.530.959 | -20.969.857 | 81.744.912 | 12.325 | 1.317.642 | -104.749 | 133.330 | -4.210 | 0 | 263.660.302 |
| 773 Morsø | 4.391.457 | -322.320 | 902.993 | 0 | 18.435 | 0 | 0 | 0 | 0 | 4.990.565 |
| 787 Thisted | 12.562.385 | -887.227 | 24.609.919 | 0 | 45.842 | -100.934 | 133.330 | 0 | 0 | 36.353.295 |
| 810 Brønderslev | 9.631.760 | -973.189 | 2.169.834 | 0 | -31.664 | 0 | 0 | 0 | 0 | 10.796.741 |
| 813 Frederikshavn | 18.541.430 | -2.122.890 | 4.153.016 | 64.922 | 38.951 | -2.922 | 0 | 0 | 0 | 20.672.507 |
| 820 Vesthimmerland | 10.494.996 | -1.664.244 | 1.213.997 | 0 | 336.480 | 0 | 0 | 0 | 0 | 10.381.229 |
| 825 Læsø | 502.986 | 0 | 89.846 | 0 | -4.997 | 0 | 0 | 0 | 0 | 587.834 |
| 840 Rebild | 4.212.635 | -1.743.180 | 1.242.388 | 0 | 62.441 | 0 | 0 | 0 | 0 | 5.517.464 |
| 846 Mariagerfjord | 18.802.607 | -1.743.180 | 4.077.384 | 14.750 | 122.719 | 0 | 0 | 0 | 0 | 21.274.280 |
| 849 Jammerbugt | 5.572.054 | -147.779 | 1.570.583 | 0 | 50.525 | 0 | 0 | 0 | 0 | 7.045.383 |
| 851 Ålborg | 85.483.542 | -10.739.326 | 33.875.138 | 0 | 228.799 | -893 | 0 | -4.210 | 0 | 108.843.050 |
| 860 Hjørring | 31.335.078 | -2.359.702 | 7.839.814 | -67.347 | 450.111 | 0 | 0 | 0 | 0 | 37.197.954 |

Tabel 14. Udligning af selskabsskat 2013

| Kommune | Provenu vedr. selskabs-skat 1.000 kr. (1) | Nedsat vedr. selskabs-skat (2) | Provenu vedr. selskabs-skat til udligning (3) | Folketal (4) | Provenu vedr. selskabs-skat pr. indbygger (5) | Beregnet udlig-nings-beløb (6) |
|---------------------------|---|--------------------------------|---|------------------|---|--------------------------------|
| HELE LANDET | 4.492.072 | 84.878 | 4.407.194 | 5.602.514 | 0,787 | 0 |
| HOVEDSTADSOmråDET | 2.459.092 | 84.878 | 2.374.214 | 1.950.099 | 1,217 | -420.084 |
| REGION HOVEDSTADEN | 2.323.778 | 84.878 | 2.238.900 | 1.732.980 | 1,292 | -437.832 |
| 101 København | 999.590 | 0 | 999.590 | 562.596 | 1.777 | -278.508 |
| 147 Frederiksberg | 15.875 | 0 | 15.875 | 101.950 | 0,156 | 32.160 |
| 151 Ballerup | 215.636 | 43.850 | 171.686 | 48.324 | 3,553 | -66.840 |
| 153 Brøndby | 36.832 | 0 | 36.832 | 34.300 | 1,074 | -4.920 |
| 155 Dragør | 3.045 | 0 | 3.045 | 13.701 | 0,222 | 3.864 |
| 157 Gentofte | 131.405 | 0 | 131.405 | 73.301 | 1,793 | -36.876 |
| 159 Gladsaxe | 178.901 | 32.152 | 146.749 | 65.647 | 2,235 | -47.556 |
| 161 Glostrup | 51.917 | 0 | 51.917 | 21.802 | 2,381 | -17.388 |
| 163 Herlev | 26.969 | 0 | 26.969 | 26.584 | 1,014 | -3.024 |
| 165 Albertslund | 22.624 | 0 | 22.624 | 28.071 | 0,806 | -276 |
| 167 Hvidovre | 29.434 | 0 | 29.434 | 51.056 | 0,577 | 5.364 |
| 169 Høje-Taastrup | 100.519 | 8.876 | 91.643 | 48.463 | 1,891 | -26.760 |
| 173 Lyngby-Taarbæk | 43.149 | 0 | 43.149 | 53.732 | 0,803 | -444 |
| 175 Rødovre | 32.845 | 0 | 32.845 | 37.230 | 0,882 | -1.776 |
| 183 Ishøj | 5.929 | 0 | 5.929 | 21.257 | 0,279 | 5.400 |
| 185 Tårnby | 41.541 | 0 | 41.541 | 41.409 | 1,003 | -4.486 |
| 187 Vallensbæk | 5.078 | 0 | 5.078 | 14.935 | 0,340 | 3.336 |
| 190 Furesø | 22.329 | 0 | 22.329 | 38.114 | 0,586 | 3.828 |
| 201 Allerød | 51.898 | 0 | 51.898 | 23.983 | 2,164 | -16.512 |
| 210 Fredensborg | 62.095 | 0 | 62.095 | 39.412 | 1,576 | -15.540 |
| 217 Helsingør | 33.855 | 0 | 33.855 | 61.882 | 0,549 | 7.332 |
| 219 Hillerød | 50.119 | 0 | 50.119 | 48.319 | 1,037 | -6.060 |
| 223 Hørsholm | 58.759 | 0 | 58.759 | 24.263 | 2,422 | -19.836 |
| 230 Rudersdal | 33.125 | 0 | 33.125 | 54.615 | 0,607 | 4.920 |
| 240 Egedal | 24.747 | 0 | 24.747 | 41.803 | 0,592 | 4.068 |
| 250 Frederikssund | 17.556 | 0 | 17.556 | 44.246 | 0,397 | 8.628 |
| 260 Halsnæs | 5.045 | 0 | 5.045 | 30.993 | 0,163 | 9.660 |
| 270 Gribskov | 13.591 | 0 | 13.591 | 40.301 | 0,337 | 9.060 |
| 400 Bornholms kommune | 9.467 | 0 | 9.467 | 40.901 | 0,231 | 11.352 |

Tabel 14. Udligning af selskabsskat 2013

| Kommune | Provenu vedr. selskabs-skat 1.000 kr. (1) | Nedslag vedr. selskabs-skat (2) | Provenu vedr. selskabs-skat til udligning (3) | Folketal (4) | Provenu vedr. selskabs-skat pr. indbygger (5) | Beregnet udlignings-beløb (6) |
|-------------------------|---|---------------------------------|---|----------------|---|-------------------------------|
| REGION SJEJLLAND | 331.968 | 0 | 331.968 | 813.969 | 0.408 | 154.188 |
| 253 Greve | 19.272 | 0 | 19.272 | 47.768 | 0,403 | 9.156 |
| 259 Køge | 64.117 | 0 | 64.117 | 57.317 | 1,119 | -9.516 |
| 265 Roskilde | 41.897 | 0 | 41.897 | 83.425 | 0,502 | 11.868 |
| 269 Solrød | 7.933 | 0 | 7.933 | 21.139 | 0,347 | 4.644 |
| 306 Odsherred | 13.732 | 0 | 13.732 | 32.351 | 0,424 | 5.856 |
| 316 Holbæk | 18.001 | 0 | 18.001 | 69.124 | 0,260 | 18.192 |
| 320 Faxe | 8.577 | 0 | 8.577 | 34.853 | 0,246 | 9.420 |
| 326 Kalundborg | 55.555 | 0 | 55.555 | 48.269 | 1,151 | -8.796 |
| 329 Ringsted | 9.599 | 0 | 9.599 | 33.337 | 0,288 | 8.316 |
| 330 Slagelse | 19.080 | 0 | 19.080 | 76.969 | 0,248 | 20.736 |
| 336 Stevns | 5.159 | 0 | 5.159 | 21.705 | 0,238 | 5.964 |
| 340 Sorø | 7.427 | 0 | 7.427 | 29.206 | 0,254 | 7.776 |
| 350 Lejre | 7.004 | 0 | 7.004 | 26.666 | 0,263 | 6.984 |
| 360 Lolland | 10.725 | 0 | 10.725 | 44.592 | 0,241 | 12.180 |
| 370 Næstved | 18.583 | 0 | 18.583 | 80.822 | 0,230 | 22.416 |
| 376 Guldborgsund | 11.205 | 0 | 11.205 | 61.276 | 0,183 | 18.504 |
| 390 Vordingborg | 14.703 | 0 | 14.703 | 45.350 | 0,324 | 10.488 |

Tabel 14. Udligning af selskabsskat 2013

| Kommune | Provenu vedr. selskabs-skat 1.000 kr. (1) | Nedslag selskabs-skat (2) | Provenu vedr. selskabs-skat til udligning (3) | Folketal (4) | Provenu vedr. selskabs-skat pr. indbygger (5) | Beregnet udlig-nings-beløb (6) |
|--------------------------|---|---------------------------|---|------------------|---|--------------------------------|
| REGION SYDDANMARK | 740.796 | 0 | 740.796 | 1.202.230 | 0,616 | 102.468 |
| 410 Middelfart | 17.125 | 0 | 17.125 | 37.523 | 0,456 | 6.192 |
| 420 Assens | 43.531 | 0 | 43.531 | 41.157 | 1,058 | -5.580 |
| 430 Faaborg-Midtfyn | 18.784 | 0 | 18.784 | 51.166 | 0,367 | 10.728 |
| 440 Kerteminde | 5.676 | 0 | 5.676 | 23.799 | 0,238 | 6.528 |
| 450 Nyborg | 14.552 | 0 | 14.552 | 31.320 | 0,465 | 5.040 |
| 461 Odense | 75.440 | 0 | 75.440 | 193.559 | 0,390 | 38.412 |
| 479 Svendborg | 20.852 | 0 | 20.852 | 58.317 | 0,358 | 12.516 |
| 480 Nordfyn | 6.913 | 0 | 6.913 | 29.269 | 0,236 | 8.052 |
| 482 Langeland | 1.932 | 0 | 1.932 | 13.034 | 0,148 | 4.164 |
| 492 Ærø | 693 | 0 | 693 | 6.574 | 0,105 | 2.244 |
| 510 Haderslev | 20.241 | 0 | 20.241 | 56.091 | 0,361 | 11.940 |
| 530 Billund | 192.599 | 0 | 192.599 | 26.227 | 7,344 | -85.980 |
| 540 Sønderborg | 55.251 | 0 | 55.251 | 75.928 | 0,728 | 2.244 |
| 550 Tønder | 25.860 | 0 | 25.860 | 38.724 | 0,668 | 2.304 |
| 561 Esbjerg | 54.751 | 0 | 54.751 | 115.442 | 0,474 | 18.036 |
| 563 Fanø | 760 | 0 | 760 | 3.227 | 0,235 | 888 |
| 573 Varde | 17.919 | 0 | 17.919 | 50.103 | 0,358 | 10.752 |
| 575 Vejle | 13.246 | 0 | 13.246 | 42.812 | 0,309 | 10.212 |
| 580 Aabenraa | 30.265 | 0 | 30.265 | 59.600 | 0,508 | 8.304 |
| 607 Fredericia | 27.543 | 0 | 27.543 | 50.455 | 0,546 | 6.072 |
| 621 Kolding | 50.697 | 0 | 50.697 | 89.806 | 0,565 | 9.972 |
| 630 Vejle | 46.167 | 0 | 46.167 | 108.097 | 0,427 | 19.428 |

Tabel 14. Udligning af selskabsskat 2013

| Kommune | Provenu vedr. selskabsskat 1.000 kr. (1) | Nedslag vedr. selskabsskat (2) | Provenu vedr. selskabsskat til udligning (3) | Folketal (4) | Provenu vedr. selskabsskat pr. indbygger (5) | Beregnet udligningsbeløb (6) |
|---------------------------|--|--------------------------------|--|------------------|--|------------------------------|
| REGION MIDTJYLLAND | 831.870 | 0 | 831.870 | 1.273.594 | 0,653 | 84.984 |
| 615 Horsens | 46.763 | 0 | 46.763 | 84.810 | 0,551 | 9.972 |
| 657 Herning | 51.921 | 0 | 51.921 | 86.703 | 0,599 | 8.136 |
| 661 Holstebro | 22.874 | 0 | 22.874 | 57.251 | 0,400 | 11.076 |
| 665 Lemvig | 6.251 | 0 | 6.251 | 21.217 | 0,295 | 5.220 |
| 671 Struer | 4.222 | 0 | 4.222 | 21.927 | 0,193 | 6.516 |
| 706 Syddjurs | 34.378 | 0 | 34.378 | 41.866 | 0,821 | -720 |
| 707 Norddjurs | 9.121 | 0 | 9.121 | 37.541 | 0,243 | 10.200 |
| 710 Favrskov | 11.456 | 0 | 11.456 | 47.199 | 0,243 | 12.840 |
| 727 Odder | 5.577 | 0 | 5.577 | 21.722 | 0,257 | 5.760 |
| 730 Randers | 34.755 | 0 | 34.755 | 96.395 | 0,361 | 20.532 |
| 740 Silkeborg | 44.004 | 0 | 44.004 | 89.700 | 0,491 | 13.284 |
| 741 Samsø | 679 | 0 | 679 | 3.827 | 0,178 | 1.164 |
| 746 Skanderborg | 31.108 | 0 | 31.108 | 57.948 | 0,537 | 7.236 |
| 751 Århus | 251.387 | 0 | 251.387 | 319.833 | 0,786 | 108 |
| 756 Ikast-Brande | 151.072 | 0 | 151.072 | 40.732 | 3,709 | -59.520 |
| 760 Ringkøbing-Skjern | 33.507 | 0 | 33.507 | 57.703 | 0,581 | 5.940 |
| 766 Hedensted | 25.079 | 0 | 25.079 | 45.889 | 0,547 | 5.508 |
| 779 Skive | 16.381 | 0 | 16.381 | 47.368 | 0,346 | 10.440 |
| 791 Viborg | 51.335 | 0 | 51.335 | 93.963 | 0,546 | 11.292 |
| REGION NORDJYLLAND | 263.660 | 0 | 263.660 | 579.741 | 0,455 | 96.192 |
| 773 Morsø | 4.991 | 0 | 4.991 | 21.346 | 0,234 | 5.904 |
| 787 Thisted | 36.353 | 0 | 36.353 | 44.677 | 0,814 | -600 |
| 810 Brønderslev | 10.797 | 0 | 10.797 | 35.688 | 0,303 | 8.640 |
| 813 Frederikshavn | 20.673 | 0 | 20.673 | 60.911 | 0,339 | 13.620 |
| 820 Vesthimmerland | 10.381 | 0 | 10.381 | 37.096 | 0,280 | 9.396 |
| 825 Læsø | 588 | 0 | 588 | 1.872 | 0,314 | 444 |
| 840 Rebild | 5.517 | 0 | 5.517 | 28.829 | 0,191 | 8.580 |
| 846 Mariagerfjord | 21.274 | 0 | 21.274 | 42.088 | 0,505 | 5.916 |
| 849 Jammerbugt | 7.045 | 0 | 7.045 | 38.342 | 0,184 | 11.566 |
| 851 Aalborg | 108.843 | 0 | 108.843 | 203.017 | 0,536 | 25.428 |
| 860 Hjørring | 37.198 | 0 | 37.198 | 65.875 | 0,565 | 7.308 |

Tabel 15. Folketal til beregning af udviklingsbidrag 2013

| Kommune | Folketal |
|---------------------------|------------------|
| | (1) |
| HELE LANDET | 5.602.514 |
| HOVEDSTADSOMRÅDET | 1.950.099 |
| REGION HOVEDSTADEN | 1.732.980 |
| 101 København | 562.596 |
| 147 Frederiksberg | 101.950 |
| 151 Ballerup | 48.324 |
| 153 Brøndby | 34.300 |
| 155 Dragør | 13.701 |
| 157 Gentofte | 73.301 |
| 159 Gladsaxe | 65.647 |
| 161 Glostrup | 21.802 |
| 163 Herlev | 26.584 |
| 165 Albertslund | 28.071 |
| 167 Hvidovre | 51.056 |
| 169 Høje-Taastrup | 48.463 |
| 173 Lyngby-Taarbæk | 53.732 |
| 175 Rødovre | 37.230 |
| 183 Ishøj | 21.257 |
| 185 Tårnby | 41.409 |
| 187 Vallensbæk | 14.935 |
| 190 Furesø | 38.114 |
| 201 Allerød | 23.983 |
| 210 Fredensborg | 39.412 |
| 217 Helsingør | 61.682 |
| 219 Hillerød | 48.319 |
| 223 Hørsholm | 24.263 |
| 230 Rudersdal | 54.615 |
| 240 Egedal | 41.803 |
| 250 Frederikssund | 44.246 |
| 260 Halsnæs | 30.983 |
| 270 Gribskov | 40.301 |
| 400 Bornholms Kommune | 40.901 |

Tabel 15. Folketal til beregning af udviklingsbidrag 2013

| Kommune | Folketal (1) |
|------------------------|-----------------|
| REGION SJÆLLAND | 813.969 |
| 253 Greve | 47.768 |
| 258 Køge | 57.317 |
| 265 Roskilde | 83.425 |
| 269 Solrød | 21.159 |
| 306 Odsherred | 32.351 |
| 316 Holbæk | 69.124 |
| 320 Faxe | 34.853 |
| 326 Kalundborg | 48.269 |
| 329 Ringsted | 33.337 |
| 330 Slagelse | 76.969 |
| 336 Stevns | 21.705 |
| 340 Sorø | 29.206 |
| 350 Lejre | 26.666 |
| 360 Lolland | 44.592 |
| 370 Næstved | 80.622 |
| 376 Guldborgsund | 61.276 |
| 390 Vordingborg | 45.350 |

Tabel 15. Folketal til beregning af udviklingsbidrag 2013

| Kommune | Folketal |
|--------------------------|------------------|
| | (1) |
| REGION SYDDANMARK | 1.202.230 |
| 410 Middelfart | 37.523 |
| 420 Assens | 41.157 |
| 430 Faaborg-Midtfyn | 51.166 |
| 440 Kerteminde | 23.799 |
| 450 Nyborg | 31.320 |
| 461 Odense | 193.559 |
| 479 Svendborg | 56.317 |
| 480 Nordfyn | 29.269 |
| 482 Langeland | 13.034 |
| 492 Ærø | 6.574 |
| 510 Haderslev | 56.091 |
| 530 Billund | 26.227 |
| 540 Sønderborg | 75.928 |
| 550 Tønder | 36.724 |
| 561 Esbjerg | 115.442 |
| 563 Fanø | 3.227 |
| 573 Varde | 50.103 |
| 575 Vejle | 42.812 |
| 580 Aabenraa | 59.600 |
| 607 Fredericia | 50.455 |
| 621 Kolding | 89.806 |
| 630 Vejle | 108.097 |

Table 15. Folketal til beregning af udviklingsbidrag 2013

| Kommune | Folketal |
|---------------------------|------------------|
| | (1) |
| REGION MIDTJYLLAND | 1.273.594 |
| 615 Horsens | 84.810 |
| 657 Herning | 86.703 |
| 661 Holstebro | 57.251 |
| 665 Lemvig | 21.217 |
| 671 Struer | 21.927 |
| 706 Syddjurs | 41.866 |
| 707 Norddjurs | 37.541 |
| 710 Favrskov | 47.199 |
| 727 Odder | 21.722 |
| 730 Randers | 86.385 |
| 740 Silkeborg | 89.700 |
| 741 Samsø | 3.827 |
| 746 Skanderborg | 57.948 |
| 751 Aarsus | 319.833 |
| 756 Ikast-Brande | 40.732 |
| 760 Ringkøbing-Skjern | 57.703 |
| 766 Hedensted | 45.889 |
| 779 Skive | 47.368 |
| 791 Viborg | 93.963 |
| REGION NORDJYLLAND | 579.741 |
| 773 Morsø | 21.346 |
| 787 Thisted | 44.677 |
| 810 Brønderslev | 35.688 |
| 813 Frederikshavn | 60.911 |
| 820 Vesthimmerland | 37.096 |
| 825 Læsø | 1.872 |
| 840 Rebild | 28.829 |
| 846 Mariagerfjord | 42.088 |
| 849 Jammerbugt | 38.342 |
| 851 Aalborg | 203.017 |
| 860 Hjørring | 65.875 |

Tabel 16. Midtvejsregulering m.v. - beløb til afregning i 2012

| Kommune | (1) | (2) | (3) | (4) | (5) | (6) | (7) |
|---------------------------|----------------|-----------------|-----------------|------------------|----------------|---------------|----------------|
| HELE LANDET | -65.796 | -242.472 | -203.268 | 1.027.404 | 0 | -4.080 | 511.788 |
| HOVEDSTADSOMRÅDET | -22.800 | 0 | -59.364 | 162.180 | -13.416 | -432 | 66.168 |
| REGION HOVEDSTADEN | -20.256 | 0 | -45.708 | 116.388 | -11.916 | -432 | 38.076 |
| 101 København | -6.504 | 0 | 0 | -12.792 | -3.828 | 0 | -23.124 |
| 147 Frederiksberg | -1.188 | 0 | 0 | 9.468 | -696 | -432 | 7.152 |
| 151 Ballerup | -564 | 0 | 0 | 6.684 | -336 | 0 | 5.784 |
| 153 Brøndby | -408 | 0 | 0 | 7.416 | -240 | 0 | 6.768 |
| 155 Dragør | -168 | 0 | 0 | 3.252 | -96 | 0 | 2.988 |
| 157 Gentofte | -852 | 0 | 0 | 2.784 | -504 | 0 | 1.428 |
| 159 Gladsaxe | -768 | 0 | 0 | 16.164 | -456 | 0 | 14.940 |
| 161 Glostrup | -252 | 0 | 0 | 6.144 | -144 | 0 | 5.748 |
| 163 Herlev | -312 | 0 | 0 | 2.976 | -180 | 0 | 2.484 |
| 165 Albertslund | -336 | 0 | 0 | 7.080 | -192 | 0 | 6.552 |
| 167 Hvidovre | -600 | 0 | -3.936 | 9.896 | -348 | 0 | 4.812 |
| 169 Højle-Taastrup | -564 | 0 | 0 | 16.836 | -336 | 0 | 15.936 |
| 173 Lyngby-Taarbæk | -624 | 0 | 0 | 3.900 | -372 | 0 | 2.904 |
| 175 Rødovre | -432 | 0 | -5.472 | 9.900 | -252 | 0 | 3.744 |
| 183 Ishøj | -252 | 0 | -384 | -1.464 | -144 | 0 | -2.244 |
| 185 Tårnby | -492 | 0 | 0 | 5.616 | -288 | 0 | 4.836 |
| 187 Vallensbæk | -168 | 0 | -180 | 216 | -96 | 0 | -228 |
| 190 Furesø | -456 | 0 | -5.376 | 3.888 | -264 | 0 | -2.208 |
| 201 Allerød | -288 | 0 | -240 | -300 | -168 | 0 | -996 |
| 210 Fredensborg | -468 | 0 | -8.700 | 1.176 | -276 | 0 | -8.268 |
| 217 Helsingør | -720 | 0 | -8.856 | 6.924 | -432 | 0 | -3.084 |
| 219 Hillerød | -564 | 0 | 0 | -896 | -336 | 0 | -1.896 |
| 223 Hørsholm | -288 | 0 | 0 | -3.516 | -168 | 0 | -3.972 |
| 230 Rudersdal | -648 | 0 | 0 | 1.968 | -384 | 0 | 936 |
| 240 Egedal | -492 | 0 | -9.948 | 8.652 | -288 | 0 | -2.076 |
| 250 Fredenssund | -516 | 0 | -2.616 | 2.220 | -312 | 0 | -1.224 |
| 260 Halsnæs | -360 | 0 | 0 | 8.244 | -216 | 0 | 7.668 |
| 270 Gribskov | -480 | 0 | 0 | 6.948 | -276 | 0 | 6.192 |
| 400 Bornholms kommune | -492 | 0 | 0 | -12.696 | -288 | 0 | -13.476 |

Tabel 16. Midtvejsregulering m.v. - beløb til afregning i 2012

| Kommune | (1) | (2) | (3) | (4) | (5) | (6) | (7) |
|-------------------------|---------------|----------------|----------------|----------------|--------------|----------|---------------|
| REGION S/JELLAND | -9.624 | -54.348 | -31.200 | 106.404 | 4.140 | 0 | 15.372 |
| 253 Greve | -564 | 0 | 0 | 8.484 | -336 | 0 | 7.584 |
| 258 Karle | -672 | 0 | 0 | 14.292 | -396 | 0 | 13.224 |
| 265 Roskilde | -984 | 0 | -9.084 | 324 | -576 | 0 | -10.320 |
| 269 Solrød | -252 | 0 | 0 | 3.648 | -144 | 0 | 3.252 |
| 306 Odsherred | -384 | 0 | -168 | 6.936 | -228 | 0 | 6.156 |
| 316 Holbæk | -816 | 0 | -2.796 | 10.176 | -480 | 0 | 6.084 |
| 320 Faxe | -408 | 0 | 0 | 4.560 | -240 | 0 | 3.912 |
| 326 Kalundborg | -576 | 0 | -60 | 14.472 | -336 | 0 | 13.500 |
| 329 Ringsted | -396 | 0 | -5.808 | 3.564 | -228 | 0 | -2.868 |
| 330 Slagelse | -912 | -19.296 | 0 | 20.796 | 6.288 | 0 | 6.876 |
| 336 Stevns | -252 | 0 | -516 | 3.660 | -156 | 0 | 2.736 |
| 340 Sorø | -348 | -1.320 | -48 | 5.160 | -204 | 0 | 3.240 |
| 350 Lejre | -312 | 0 | -4.056 | 2.688 | -180 | 0 | -1.860 |
| 360 Lolland | -528 | 0 | 0 | 11.856 | 2.664 | 0 | 13.992 |
| 370 Næstved | -948 | -17.568 | -1.596 | -3.432 | -564 | 0 | -24.108 |
| 376 Guldborgsund | -732 | 0 | -5.304 | 552 | -432 | 0 | -5.916 |
| 390 Vordingborg | -540 | -16.164 | -1.764 | -1.332 | -312 | 0 | -20.112 |

Tabel 16. Midtvejsregulering m.v. - beløb til afregning i 2012

| Kommune | (1) | (2) | (3) | (4) | (5) | (6) | (7) |
|--------------------------|----------------|---------------|----------------|----------------|---------------|---------------|----------------|
| REGION SYDDANMARK | -14.160 | -6.900 | -50.808 | 258.060 | 11.268 | -1.200 | 196.260 |
| 410 Middelfart | -444 | 0 | -5.976 | 6.648 | -264 | 0 | -36 |
| 420 Assens | -492 | 0 | -204 | 9.852 | -288 | 0 | 8.868 |
| 430 Faaborg-Midtfyn | -600 | -1.452 | -3.888 | 23.424 | -360 | 0 | 17.124 |
| 440 Keremunde | -276 | 0 | -3.924 | 3.300 | 5.904 | 0 | 5.004 |
| 450 Nyborg | -372 | -5.448 | -1.020 | 6.576 | -216 | 0 | -480 |
| 461 Odense | -2.268 | 0 | 0 | 23.244 | 8.532 | 0 | 29.508 |
| 479 Svendborg | -684 | 0 | -6.492 | 15.568 | -408 | -1.200 | 6.804 |
| 480 Nordfyn | -348 | 0 | -1.800 | 9.336 | -204 | 0 | 6.884 |
| 482 Langeland | -156 | 0 | -1.560 | 3.600 | -96 | 0 | 1.768 |
| 492 Ærø | -84 | 0 | -612 | -1.248 | -48 | 0 | -1.992 |
| 510 Haderslev | -660 | 0 | -7.620 | 19.476 | 1.236 | 0 | 12.432 |
| 530 Billund | -312 | 0 | -792 | 2.880 | 288 | 0 | 2.064 |
| 540 Sønderborg | -900 | 0 | -3.588 | 19.152 | -528 | 0 | 14.136 |
| 550 Tønder | -456 | 0 | -1.356 | 10.572 | -276 | 0 | 8.484 |
| 561 Esbjerg | -1.356 | 0 | -540 | 9.096 | -804 | 0 | 6.396 |
| 563 Fanø | -36 | 0 | 0 | 24 | 48 | 0 | 36 |
| 573 Varde | -588 | 0 | -1.380 | 6.780 | -348 | 0 | 4.464 |
| 575 Vejle | -504 | 0 | -1.476 | 12.900 | -300 | 0 | 10.620 |
| 580 Aabenraa | -708 | 0 | -3.372 | 8.316 | 1.116 | 0 | 5.352 |
| 607 Fredericia | -588 | 0 | -5.208 | 17.988 | -348 | 0 | 11.844 |
| 621 Kolding | -1.056 | 0 | 0 | 31.536 | -624 | 0 | 29.856 |
| 630 Vejle | -1.272 | 0 | 0 | 19.020 | -744 | 0 | 17.004 |

Tabel 16. Midtvejsregulering m.v. - beløb til afregning i 2012

| Kommune | (1) | (2) | (3) | (4) | (5) | (6) | (7) |
|---------------------------|----------------|-----------------|----------------|----------------|---------------|---------------|----------------|
| REGION MIDTJYLLAND | -14.928 | 0 | -49.620 | 345.084 | -1.476 | -2.448 | 276.612 |
| 615 Horsens | -984 | 0 | -936 | 42.492 | -576 | 0 | 39.996 |
| 657 Herning | -1.020 | 0 | -456 | 63.636 | -600 | 0 | 61.560 |
| 661 Holstebro | -672 | 0 | -2.148 | 22.980 | -396 | 0 | 19.764 |
| 665 Lemvig | -252 | 0 | -852 | 3.108 | -144 | 0 | 1.860 |
| 671 Smørum | -264 | 0 | -86 | 5.808 | -156 | 0 | 5.292 |
| 706 Svendborg | -492 | 0 | -2.496 | 1.836 | -288 | 0 | -1.440 |
| 707 Norddjurs | -444 | 0 | -720 | 10.872 | 252 | 0 | 9.960 |
| 710 Favrskov | -552 | 0 | -6.600 | 8.976 | -324 | 0 | 1.500 |
| 727 Odder | -252 | 0 | -864 | 5.868 | -156 | 0 | 4.596 |
| 730 Randers | -1.128 | 0 | -3.900 | 29.592 | -660 | 0 | 23.904 |
| 740 Silkeborg | -1.056 | 0 | -9.648 | 29.376 | -624 | -2.448 | 15.600 |
| 741 Samsø | -48 | 0 | -12 | -420 | -24 | 0 | -504 |
| 746 Skanderborg | -684 | 0 | -10.680 | 7.464 | -396 | 0 | -4.296 |
| 751 Århus | -3.708 | 0 | 0 | 23.328 | 4.572 | 0 | 24.192 |
| 756 Ikast-Brande | -480 | 0 | -1.176 | 9.336 | -276 | 0 | 7.404 |
| 760 Ringkøbing-Skjern | -684 | 0 | 0 | 29.820 | -396 | 0 | 28.740 |
| 766 Hedensted | -540 | 0 | -3.252 | 8.112 | -312 | 0 | 4.008 |
| 779 Silve | -564 | 0 | -3.000 | 15.456 | -324 | 0 | 11.568 |
| 791 Viborg | -1.104 | 0 | -2.784 | 27.444 | -648 | 0 | 22.908 |
| REGION NORDJYLLAND | -6.928 | -181.224 | -25.932 | 201.468 | -2.016 | 0 | -14.532 |
| 773 Morsø | -252 | 0 | -1.524 | 15.120 | -144 | 0 | 13.200 |
| 787 Thisted | -528 | 0 | -2.580 | 12.024 | -312 | 0 | 8.604 |
| 810 Brønderslev | -420 | 0 | -4.188 | 8.196 | -252 | 0 | 3.336 |
| 813 Frederikshavn | -720 | 0 | -4.716 | 32.232 | -420 | 0 | 26.376 |
| 820 Vesthimmerland | -444 | 0 | -3.588 | 3.456 | -264 | 0 | -840 |
| 825 Læsø | -24 | 0 | 0 | 240 | -12 | 0 | 204 |
| 840 Rebild | -336 | 0 | 0 | 11.652 | -204 | 0 | 11.112 |
| 846 Mariagerfjord | -492 | 0 | -3.036 | 16.260 | -288 | 0 | 12.444 |
| 849 Jammerbugt | -456 | 0 | -1.692 | 15.540 | -264 | 0 | 13.128 |
| 851 Aalborg | -2.376 | -181.224 | -912 | 62.064 | -1.392 | 0 | -123.840 |
| 860 Hjørring | -780 | 0 | -3.696 | 24.684 | 1.536 | 0 | 21.744 |

Tabel 17. Midtvejsberegnet beskæftigelsestilskud 2012

| Kommune | (1) | (2) | (3) | (4) |
|---------------------------------|----------------|-------------------|------------------|-------------------|
| HELE LANDET | 133.245 | 14.102.864 | 1.003.140 | 15.105.804 |
| HOVEDSTADSOMRÅDET | 41.471 | 4.357.656 | 312.180 | 4.669.836 |
| KØBENHAVN OG ØSTSJÆLLAND | 33.549 | 3.518.040 | 252.552 | 3.770.592 |
| 101 København | 15.457 | 1.578.600 | 116.364 | 1.694.964 |
| 147 Frederiksberg | 2.267 | 234.228 | 17.064 | 251.292 |
| 151 Ballerup | 780 | 84.300 | 5.868 | 90.168 |
| 153 Brøndby | 785 | 83.916 | 5.904 | 89.820 |
| 155 Dragør | 189 | 22.272 | 1.428 | 23.700 |
| 157 Gentofte | 984 | 105.528 | 7.404 | 112.932 |
| 159 Gladsaxe | 1.184 | 121.128 | 8.760 | 129.888 |
| 161 Glostrup | 492 | 52.176 | 3.708 | 55.884 |
| 163 Herlev | 545 | 56.856 | 4.104 | 60.960 |
| 165 Albertslund | 691 | 76.944 | 5.196 | 82.140 |
| 167 Hvidovre | 1.010 | 105.468 | 7.608 | 113.076 |
| 169 Høje-Taastrup | 1.292 | 146.256 | 9.732 | 155.988 |
| 173 Lyngby-Taarbæk | 718 | 72.288 | 5.400 | 77.688 |
| 175 Rødovre | 771 | 82.428 | 5.808 | 88.236 |
| 183 Ishøj | 730 | 91.092 | 5.486 | 96.588 |
| 185 Tårnby | 884 | 94.692 | 6.660 | 101.352 |
| 187 Vallensbæk | 301 | 31.236 | 2.268 | 33.504 |
| 253 Greve | 938 | 100.464 | 7.056 | 107.520 |
| 259 Køge | 1.320 | 142.920 | 9.936 | 152.856 |
| 265 Roskilde | 1.403 | 146.640 | 10.560 | 157.200 |
| 269 Solrød | 399 | 44.304 | 3.000 | 47.304 |
| 350 Lejre | 429 | 44.304 | 3.228 | 47.532 |

Anm: Kolonne (1) inkl. modtagere af Uddannelsesydelse

Tabel 17. Midtvejsberegnet beskæftigelsestilskud 2012

| Kommune | Antal brutto ledige 2010 (1) | Midtvejs- opgørelse af grund- tilskud (2) | Midtvejs- opgørelse af mer- udgifts- behov (3) | Midtvejs- opgørelse af beskæf- tigelses- tilskud (2)+(3) (4) |
|-------------------------------------|--|--|--|---|
| NORDSJÆLLAND | 7.416 | 782.136 | 55.824 | 837.960 |
| 190 Furesø | 568 | 59.436 | 4.272 | 63.708 |
| 201 Allerød | 321 | 33.612 | 2.412 | 36.024 |
| 210 Fredensborg | 636 | 64.188 | 4.788 | 68.976 |
| 217 Helsingør | 1.217 | 129.696 | 9.168 | 138.864 |
| 219 Hillerød | 762 | 75.840 | 5.736 | 81.576 |
| 223 Hørsholm | 298 | 29.832 | 2.244 | 32.076 |
| 230 Rudersdal | 665 | 70.728 | 5.004 | 75.732 |
| 240 Egedal | 652 | 69.552 | 4.908 | 74.460 |
| 250 Frederiksund | 759 | 79.704 | 5.712 | 85.416 |
| 260 Halsnæs | 775 | 93.420 | 5.832 | 99.252 |
| 270 Gribskov | 763 | 76.128 | 5.748 | 81.876 |
| VEST-, SYDSJÆLLAND, BORNHOLM | 15.389 | 1.648.572 | 115.836 | 1.764.408 |
| 306 Odsherred | 775 | 82.188 | 5.832 | 88.020 |
| 316 Høbeik | 1.497 | 155.412 | 11.268 | 166.680 |
| 320 Faxe | 901 | 95.040 | 6.780 | 101.820 |
| 326 Kalundborg | 1.175 | 122.940 | 8.844 | 131.784 |
| 329 Ringsted | 791 | 80.232 | 5.952 | 86.184 |
| 330 Slagelse | 2.188 | 227.352 | 16.476 | 243.828 |
| 336 Stevns | 506 | 57.480 | 3.804 | 61.284 |
| 340 Sorø | 670 | 67.416 | 5.040 | 72.456 |
| 360 Lolland | 1.242 | 168.804 | 9.348 | 178.152 |
| 370 Næstved | 2.032 | 205.104 | 15.300 | 220.404 |
| 376 Guldborgsund | 1.362 | 149.964 | 10.248 | 160.212 |
| 390 Vordingborg | 1.084 | 113.064 | 8.160 | 121.224 |
| 400 Bornholms kommune | 1.166 | 123.576 | 8.784 | 132.360 |

Ann: Kolonne (1) inkl. modtagere af uddannelsesydelse

Tabel 17. Midtvejsberegnet beskæftigelsesstilskud 2012

| Kommune | Antal primo løste 2010 (1) | Midtvejs- opgørelse af grund- tilskud (2) | Midtvejs- opgørelse af merk- udgifts- bevov (3) | Midtvejs- opgørelse af beskæf- tigelses- tilskud (2)+(3) (4) |
|---------------------|--|--|---|---|
| FYN | 13.611 | 1.439.568 | 102.480 | 1.542.048 |
| 410 Middelfart | 892 | 91.632 | 6.720 | 98.352 |
| 420 Assens | 1.273 | 136.248 | 9.588 | 145.836 |
| 430 Faaborg-Midtfyn | 1.417 | 159.972 | 10.668 | 170.640 |
| 440 Kerteminde | 714 | 68.088 | 5.376 | 73.464 |
| 450 Nyborg | 880 | 91.848 | 6.624 | 98.472 |
| 461 Odense | 5.536 | 578.700 | 41.676 | 620.376 |
| 479 Svendborg | 1.504 | 165.540 | 11.328 | 176.868 |
| 480 Nordfyn | 966 | 101.844 | 7.272 | 109.116 |
| 482 Langeland | 327 | 35.148 | 2.460 | 37.608 |
| 492 Ærø | 102 | 10.548 | 768 | 11.316 |
| SYDJYLLAND | 16.392 | 1.748.712 | 123.408 | 1.872.120 |
| 510 Haderslev | 1.375 | 145.788 | 10.356 | 156.144 |
| 530 Billund | 465 | 45.924 | 3.420 | 49.344 |
| 540 Sønderborg | 1.776 | 199.764 | 13.368 | 213.132 |
| 550 Tønder | 926 | 103.644 | 6.972 | 110.616 |
| 561 Esbjerg | 2.503 | 262.128 | 18.840 | 280.968 |
| 563 Fanø | 53 | 5.208 | 396 | 5.604 |
| 573 Varde | 922 | 96.384 | 6.936 | 103.320 |
| 575 Vejle | 977 | 97.872 | 7.356 | 105.228 |
| 580 Aabenraa | 1.528 | 159.564 | 11.508 | 171.072 |
| 607 Fredericia | 1.235 | 137.184 | 9.300 | 146.484 |
| 621 Kolding | 2.301 | 246.228 | 17.328 | 263.556 |
| 630 Vejle | 2.341 | 249.024 | 17.628 | 266.652 |

Anm: Kolonne (1) inkl. modtagere af uddannelsesydelser

Tabel 17. Midtvejsberegnet beskæftigelsesstilsikud 2012

| Kommune | (1) | (2) | (3) | (4) |
|-----------------------|---------------|------------------|----------------|------------------|
| ØSTJYLLAND | 19.967 | 2.078.220 | 150.324 | 2.228.544 |
| 615 Horsens | 2.284 | 247.500 | 17.196 | 264.696 |
| 706 Sydållers | 964 | 100.128 | 7.260 | 107.388 |
| 707 Norddjurs | 1.021 | 112.584 | 7.692 | 120.276 |
| 710 Favrskov | 1.037 | 108.456 | 7.812 | 116.268 |
| 727 Odder | 473 | 52.692 | 3.564 | 56.256 |
| 730 Randers | 2.782 | 284.484 | 20.940 | 305.424 |
| 740 Silkeborg | 2.103 | 228.312 | 15.828 | 244.140 |
| 741 Samsø | 89 | 6.516 | 672 | 7.188 |
| 746 Skanderborg | 1.102 | 114.564 | 8.292 | 122.856 |
| 751 Aarhus | 6.999 | 714.288 | 52.692 | 766.980 |
| 766 Hedensted | 1.113 | 108.696 | 8.376 | 117.072 |
| VESTJYLLAND | 10.511 | 1.127.772 | 79.152 | 1.206.924 |
| 657 Herning | 2.065 | 220.956 | 15.552 | 236.508 |
| 661 Holstebro | 1.378 | 143.592 | 10.380 | 153.972 |
| 665 Lemvig | 480 | 49.248 | 3.612 | 52.860 |
| 671 Struer | 563 | 63.168 | 4.392 | 67.560 |
| 756 Ikast-Brandø | 1.143 | 122.064 | 8.604 | 130.668 |
| 760 Ringkøbing-Skjern | 1.326 | 151.056 | 9.984 | 161.040 |
| 779 Skive | 1.426 | 157.308 | 10.740 | 168.048 |
| 791 Viborg | 2.110 | 220.380 | 15.888 | 236.268 |
| NORDJYLLAND | 16.410 | 1.759.644 | 123.564 | 1.883.208 |
| 773 Morsø | 704 | 78.948 | 5.304 | 84.252 |
| 787 Thisted | 1.018 | 105.780 | 7.668 | 113.448 |
| 810 Brønderslev | 1.050 | 114.432 | 7.908 | 122.340 |
| 813 Frederikshavn | 2.023 | 225.792 | 15.228 | 241.020 |
| 820 Vesthimmerland | 992 | 98.592 | 7.464 | 106.056 |
| 825 Læsø | 65 | 6.840 | 492 | 7.332 |
| 840 Rebild | 809 | 84.972 | 6.096 | 91.068 |
| 846 Mariagerfjord | 1.203 | 122.316 | 9.060 | 131.376 |
| 849 Jammerbugt | 1.073 | 117.996 | 8.076 | 126.072 |
| 851 Aalborg | 5.419 | 563.296 | 40.800 | 624.096 |
| 860 Hjørring | 2.054 | 220.660 | 15.468 | 236.148 |

Ann.: Kolonne (1) inkl. modtagere af Uddannelsesydselse

Tabel 18. Den særlige tilskudsordning i forbindelse med beskæftigelsestilskuddet 2012

| Kommune | (1) | (2) | (3) | (4) | (5) |
|---------------------------------|----------------|----------------|---------------|----------------|----------------|
| HELE LANDET | 148.354 | 145.131 | 38.700 | -38.700 | 0 |
| HOVEDSTADSOMRÅDET | 45.708 | 45.346 | 0 | -13.416 | -13.416 |
| KØBENHAVN OG ØSTSJÆLLAND | 36.772 | 36.877 | 0 | -10.140 | -10.140 |
| 101 København | 16.816 | 17.163 | 0 | -3.828 | -3.828 |
| 147 Frederiksberg | 2.480 | 2.501 | 0 | -696 | -696 |
| 151 Ballerup | 925 | 954 | 0 | -336 | -336 |
| 153 Brøndby | 869 | 895 | 0 | -240 | -240 |
| 155 Dragør | 190 | 189 | 0 | -96 | -96 |
| 157 Gentofte | 1.053 | 1.037 | 0 | -504 | -504 |
| 159 Gladsaxe | 1.335 | 1.308 | 0 | -456 | -456 |
| 161 Glostrup | 575 | 527 | 0 | -144 | -144 |
| 163 Herlev | 615 | 592 | 0 | -180 | -180 |
| 165 Albertslund | 755 | 758 | 0 | -192 | -192 |
| 167 Hvidovre | 1.093 | 1.122 | 0 | -348 | -348 |
| 169 Høje-Taastrup | 1.408 | 1.354 | 0 | -336 | -336 |
| 173 Lyngby-Taarbæk | 777 | 802 | 0 | -372 | -372 |
| 175 Rødovre | 865 | 845 | 0 | -252 | -252 |
| 183 Ishøj | 791 | 786 | 0 | -144 | -144 |
| 185 Tårnby | 963 | 896 | 0 | -288 | -288 |
| 187 Vallensbæk | 328 | 321 | 0 | -96 | -96 |
| 253 Greve | 1.003 | 949 | 0 | -336 | -336 |
| 259 Køge | 1.438 | 1.438 | 0 | -396 | -396 |
| 265 Roskilde | 1.545 | 1.600 | 0 | -576 | -576 |
| 269 Solrød | 423 | 386 | 0 | -144 | -144 |
| 350 Lejre | 495 | 454 | 0 | -180 | -180 |

Ant: Kolonne (1) og (2) inkl. modtagere af uddannelsesydelser
 Enhed: Beløb 113.000 kr.

Tabel 18. Den særlige tilskudsordning i forbindelse med beskæftigelsestilskuddet 2012

| Kommune | Antal bruttoledige 1. kvartal 2011 (1) | Antal bruttoledige 1. kvartal 2012 (2) | Beregnet særligt tilskud 1.000 kr. (3) | Bidrag til ordningen 1.000 kr. (4) | Særligt tilskud i alt (3)+(4) (5) |
|-------------------------------------|--|--|--|------------------------------------|-----------------------------------|
| NORDSJÆLLAND | 8.352 | 7.953 | 0 | -3.120 | -3.120 |
| 190 Furesø | 597 | 577 | 0 | -264 | -264 |
| 201 Allerød | 339 | 337 | 0 | -168 | -168 |
| 210 Fredensborg | 705 | 703 | 0 | -276 | -276 |
| 217 Halsingør | 1.355 | 1.293 | 0 | -432 | -432 |
| 219 Hillerød | 879 | 809 | 0 | -336 | -336 |
| 223 Hørsholm | 320 | 310 | 0 | -168 | -168 |
| 230 Rudersdal | 738 | 738 | 0 | -384 | -384 |
| 240 Egedal | 720 | 728 | 0 | -288 | -288 |
| 250 Frederikssund | 915 | 868 | 0 | -312 | -312 |
| 260 Halsnæs | 870 | 775 | 0 | -216 | -216 |
| 270 Gribskov | 914 | 815 | 0 | -276 | -276 |
| VEST-, SYDSJÆLLAND, BORNHOLM | 17.977 | 17.051 | 9.804 | -4.320 | 5.484 |
| 306 Odsherred | 937 | 774 | 0 | -228 | -228 |
| 316 Holbæk | 1.660 | 1.594 | 0 | -480 | -480 |
| 320 Faxe | 1.038 | 1.006 | 0 | -240 | -240 |
| 326 Kalundborg | 1.350 | 1.230 | 0 | -336 | -336 |
| 329 Ringsted | 867 | 867 | 0 | -228 | -228 |
| 330 Slagelse | 2.495 | 2.562 | 6.828 | -540 | 6.288 |
| 336 Stevn | 584 | 516 | 0 | -156 | -156 |
| 340 Sorø | 784 | 736 | 0 | -204 | -204 |
| 360 Lolland | 1.483 | 1.513 | 2.976 | -312 | 2.664 |
| 370 Næstved | 2.331 | 2.220 | 0 | -564 | -564 |
| 376 Guldborgsund | 1.750 | 1.599 | 0 | -432 | -432 |
| 390 Vordingborg | 1.284 | 1.177 | 0 | -312 | -312 |
| 400 Bornholms kommune | 1.414 | 1.257 | 0 | -288 | -288 |

Anm.: Kolonne (1) og (2) inkl. modtagere af uddannelsesydelser
 Enhedsbeløb 113.000 kr.

Tabel 18. Den særlige tilskudsordning i forbindelse med beskæftigelsesstilskuddet 2012

| Kommune | (1) | (2) | (3) | (4) | (5) |
|---------------------|---------------|---------------|---------------|---------------|---------------|
| FYN | 15.456 | 16.169 | 15.936 | -3.384 | 12.552 |
| 410 Middelfart | 961 | 935 | 0 | -264 | -264 |
| 420 Assens | 1.473 | 1.388 | 0 | -288 | -288 |
| 430 Faaborg-Midtfyn | 1.679 | 1.651 | 0 | -360 | -360 |
| 440 Kerteminde | 864 | 1.004 | 6.072 | -168 | 5.904 |
| 450 Nyborg | 1.023 | 1.040 | 0 | -216 | -216 |
| 461 Odense | 6.060 | 6.755 | 9.864 | -1.332 | 8.532 |
| 479 Svendborg | 1.734 | 1.784 | 0 | -408 | -408 |
| 480 Nordfyn | 1.115 | 1.056 | 0 | -204 | -204 |
| 482 Langeland | 419 | 434 | 0 | -96 | -96 |
| 492 Ærø | 128 | 122 | 0 | -48 | -48 |
| SYDJYLLAND | 18.044 | 17.687 | 3.696 | -4.980 | -1.284 |
| 510 Haderslev | 1.532 | 1.600 | 1.620 | -384 | 1.236 |
| 530 Billund | 509 | 532 | 468 | -180 | 288 |
| 540 Sønderborg | 1.819 | 1.750 | 0 | -528 | -528 |
| 550 Tønder | 1.130 | 1.084 | 0 | -276 | -276 |
| 561 Esbjerg | 2.849 | 2.789 | 0 | -804 | -804 |
| 563 Fanø | 62 | 65 | 72 | -24 | 48 |
| 573 Vardø | 1.091 | 1.047 | 0 | -348 | -348 |
| 575 Vejle | 1.054 | 987 | 0 | -300 | -300 |
| 580 Aabenraa | 1.642 | 1.713 | 1.536 | -420 | 1.116 |
| 607 Fredericia | 1.389 | 1.322 | 0 | -348 | -348 |
| 621 Kolding | 2.373 | 2.222 | 0 | -624 | -624 |
| 630 Vejle | 2.594 | 2.576 | 0 | -744 | -744 |

Ann: Kolonne (1) og (2) inkl. modtagere af uddannelsesydelser
 Enhedsbetegn. 113.000 kr.

Tabel 18. Den særlige tilskudsordning i forbindelse med beskæftigelsestilskuddet 2012

| Kommune | Antal brutto-ledige 1. kvartal 2011 (1) | Antal brutto-ledige 1. kvartal 2012 (2) | Beregnet særligt tilskud 1.000 kr. (3) | Bidrag til ordningen 1.000 kr. (4) | Særligt tilskud i alt (3)+(4) (5) |
|-----------------------|---|---|--|------------------------------------|-----------------------------------|
| ØSTJYLLAND | 21.671 | 21.320 | 7.272 | -5.808 | 1.464 |
| 615 Horsens | 2.395 | 2.170 | 0 | -576 | -576 |
| 706 Sydjylland | 1.102 | 1.065 | 0 | -288 | -288 |
| 707 Nordjylland | 1.143 | 1.191 | 516 | -264 | 252 |
| 710 Favrskov | 1.108 | 1.099 | 0 | -324 | -324 |
| 727 Odder | 514 | 501 | 0 | -156 | -156 |
| 730 Randers | 3.036 | 2.835 | 0 | -660 | -660 |
| 740 Silkeborg | 2.407 | 2.312 | 0 | -624 | -624 |
| 741 Samsø | 134 | 111 | 0 | -24 | -24 |
| 746 Skanderborg | 1.196 | 1.130 | 0 | -396 | -396 |
| 751 Aarhus | 7.549 | 7.808 | 6.756 | -2.184 | 4.572 |
| 766 Hedensted | 1.087 | 998 | 0 | -312 | -312 |
| VESTJYLLAND | 11.746 | 10.908 | 0 | -2.940 | -2.940 |
| 657 Herning | 2.330 | 2.257 | 0 | -600 | -600 |
| 661 Holstebro | 1.555 | 1.436 | 0 | -396 | -396 |
| 665 Lemvig | 549 | 533 | 0 | -144 | -144 |
| 671 Struer | 653 | 607 | 0 | -156 | -156 |
| 756 Ikast-Brands | 1.268 | 1.164 | 0 | -276 | -276 |
| 760 Ringkøbing-Skjern | 1.530 | 1.273 | 0 | -396 | -396 |
| 779 Skive | 1.523 | 1.356 | 0 | -324 | -324 |
| 791 Viborg | 2.338 | 2.282 | 0 | -648 | -648 |
| NORDJYLLAND | 18.336 | 17.166 | 1.992 | -4.008 | -2.016 |
| 773 Morsø | 807 | 670 | 0 | -144 | -144 |
| 787 Thisted | 1.167 | 1.007 | 0 | -312 | -312 |
| 810 Brønderslev | 1.146 | 1.078 | 0 | -252 | -252 |
| 813 Frederikshavn | 2.190 | 2.053 | 0 | -420 | -420 |
| 820 Vesthimmerland | 1.154 | 1.029 | 0 | -264 | -264 |
| 825 Læsø | 115 | 101 | 0 | -12 | -12 |
| 840 Rebild | 871 | 746 | 0 | -204 | -204 |
| 846 Mariagerfjord | 1.252 | 1.130 | 0 | -288 | -288 |
| 849 Jammerbugt | 1.219 | 1.143 | 0 | -264 | -264 |
| 851 Aalborg | 6.019 | 5.820 | 0 | -1.392 | -1.392 |
| 860 Hjørring | 2.396 | 2.389 | 1.992 | -456 | 1.536 |

Ann: Kolonne (1) og (2) inkl. modtagere af uddannelsesydelser
 Enhedsbeløb 113.000 kr.

Tabel 19. Endeligt beregnet beskæftigelsestilskud 2011

| Kommune | (1) | (2) | (3) | (4) |
|---------------------------------|----------------|-------------------|----------------|-------------------|
| HELE LANDET | 133.245 | 12.591.240 | 3.864 | 12.595.104 |
| HOVEDSTADSOmråDET | 41.471 | 3.885.888 | 271.068 | 4.156.956 |
| KØBENHAVN OG ØSTSjælland | 33.549 | 3.141.636 | 244.668 | 3.386.304 |
| 101 København | 15.457 | 1.409.724 | 112.728 | 1.522.452 |
| 147 Frederiksberg | 2.267 | 208.044 | 16.536 | 224.580 |
| 151 Ballerup | 780 | 74.604 | 5.688 | 80.292 |
| 153 Brøndby | 785 | 75.276 | 5.724 | 81.000 |
| 155 Dragør | 189 | 20.172 | 1.360 | 21.532 |
| 157 Gentofte | 984 | 94.020 | 7.176 | 101.196 |
| 159 Gladsaxe | 1.164 | 107.400 | 8.484 | 115.884 |
| 161 Glostrup | 492 | 46.524 | 3.568 | 50.112 |
| 163 Herlev | 545 | 50.568 | 3.972 | 54.540 |
| 165 Albertslund | 691 | 69.912 | 5.040 | 74.952 |
| 167 Hvidovre | 1.010 | 93.996 | 7.368 | 101.364 |
| 169 Hjørring-Taastrup | 1.292 | 131.856 | 9.420 | 141.276 |
| 173 Lyngby-Taarbæk | 718 | 63.612 | 5.232 | 68.844 |
| 175 Rødovre | 771 | 73.860 | 5.628 | 79.488 |
| 183 Ishøj | 730 | 83.220 | 5.328 | 88.548 |
| 185 Tårnby | 884 | 85.056 | 6.444 | 91.500 |
| 187 Vallensbæk | 301 | 28.056 | 2.196 | 30.252 |
| 253 Greve | 938 | 89.480 | 6.840 | 96.300 |
| 259 Køge | 1.320 | 128.196 | 9.624 | 137.820 |
| 265 Roskilde | 1.403 | 129.564 | 10.236 | 139.800 |
| 269 Solrød | 399 | 39.576 | 2.904 | 42.480 |
| 350 Lejre | 429 | 38.940 | 3.132 | 42.072 |

Anm: Kolonne (1) inkl. modtagere af uddannelsesydelse

Tabel 19. Endeligt beregnet beskæftigelsesstilsikud 2011

| Kommune | (1) | (2) | (3) | (4) |
|---------------------------------------|-----------------------------------|---|---|--|
| | Antal brutto ledige 2010 | Endelig opgørelse af grund- tilskud | Endelig opgørelse af mer- udgifts- behov | Endelig opgørelse af beskæf- tigelses- tilskud (2)+(3) |
| NORDSJÆLLAND | 7.416 | 692.928 | 26.616 | 719.544 |
| 190 Furesø | 568 | 52.800 | 2.040 | 54.840 |
| 201 Allerød | 321 | 29.860 | 1.152 | 31.032 |
| 210 Fredensborg | 636 | 56.568 | 2.280 | 58.848 |
| 217 Halsingør | 1.217 | 115.548 | 4.368 | 119.916 |
| 219 Hillerød | 762 | 66.828 | 2.736 | 69.564 |
| 223 Hørsholm | 298 | 26.304 | 1.068 | 27.372 |
| 230 Rudersdal | 665 | 63.048 | 2.388 | 65.436 |
| 240 Egedal | 652 | 61.236 | 2.340 | 63.576 |
| 250 Frederikssund | 759 | 70.500 | 2.724 | 73.224 |
| 260 Høje-Tås | 775 | 83.412 | 2.784 | 86.196 |
| 270 Gribskov | 763 | 66.804 | 2.736 | 69.540 |
| VEST- og SYDSJÆLLAND, BORNHOLM | 15.389 | 1.469.796 | -6.600 | 1.463.196 |
| 306 Odsherred | 775 | 73.140 | -336 | 72.804 |
| 316 Høbbek | 1.497 | 137.760 | -636 | 137.124 |
| 320 Faxe | 901 | 84.160 | -384 | 83.796 |
| 326 Kalundborg | 1.175 | 108.276 | -504 | 107.772 |
| 329 Ringsted | 791 | 71.040 | -336 | 70.704 |
| 330 Slagelse | 2.188 | 203.292 | -936 | 202.356 |
| 336 Stevns | 506 | 51.324 | -216 | 51.108 |
| 340 Sorø | 670 | 59.532 | -288 | 59.244 |
| 360 Lolland | 1.242 | 154.704 | -528 | 154.176 |
| 370 Næstved | 2.032 | 161.668 | -876 | 160.792 |
| 376 Guldborgsund | 1.362 | 133.344 | -588 | 132.756 |
| 390 Vordingborg | 1.084 | 100.836 | -468 | 100.368 |
| 400 Bornholms kommune | 1.166 | 110.700 | -504 | 110.196 |

Ann: Kolonne (1) inkl. modtagere af uddannelsesydelse

Tabel 19. Endeligt beregnet beskæftigelsesstilsikud 2011

| Kommune | Antal primo ledige 2010 (1) | Endelig opgørelse af grund- tilskud (2) | Endelig opgørelse af mer- udgifts- behov (3) | Endelig opgørelse af beskæf- tigelses- tilskud (2)+(3) (4) |
|---------------------|---|--|--|---|
| FYN | 13.611 | 1.289.316 | 54.420 | 1.343.736 |
| 410 Middelfart | 892 | 81.912 | 3.564 | 85.476 |
| 420 Assens | 1.273 | 122.244 | 5.088 | 127.332 |
| 430 Faaborg-Midtfyn | 1.417 | 143.592 | 5.664 | 149.256 |
| 440 Kerteminde | 714 | 60.240 | 2.856 | 63.096 |
| 450 Nyborg | 880 | 82.212 | 3.516 | 85.728 |
| 461 Odense | 5.536 | 519.120 | 22.140 | 541.260 |
| 479 Svendborg | 1.504 | 147.876 | 6.012 | 153.888 |
| 480 Nordfyn | 966 | 91.596 | 3.864 | 95.460 |
| 482 Langeland | 327 | 31.176 | 1.308 | 32.484 |
| 492 Ærø | 102 | 9.348 | 408 | 9.756 |
| SYDJYLLAND | 16.392 | 1.558.056 | -74.628 | 1.483.428 |
| 510 Haderslev | 1.375 | 129.468 | -6.264 | 123.204 |
| 530 Billund | 455 | 39.816 | -2.076 | 37.740 |
| 540 Sønderborg | 1.776 | 181.452 | -8.088 | 173.364 |
| 550 Tønder | 926 | 92.760 | -4.212 | 88.548 |
| 561 Esbjerg | 2.503 | 232.008 | -11.388 | 220.620 |
| 563 Fanø | 53 | 4.656 | -240 | 4.416 |
| 573 Varde | 922 | 84.336 | -4.200 | 80.136 |
| 575 Vejle | 977 | 85.524 | -4.452 | 81.072 |
| 580 Aabenraa | 1.528 | 142.872 | -6.960 | 135.912 |
| 607 Fredericia | 1.235 | 123.432 | -5.616 | 117.816 |
| 621 Kolding | 2.301 | 219.984 | -10.476 | 209.508 |
| 630 Vejle | 2.341 | 221.748 | -10.656 | 211.092 |

Anm: Kolonne (1) inkl. modtagere af uddannelsesyndelse

Tabel 19. Endeligt beregnet beskæftigelsestilskud 2011

| Kommune | Antal brutto ledige 2010 | Endelig opgørelse af grundtilskud | Endelig opgørelse af merudgiftsbehov | Endelig opgørelse af beskæftigelsestilskud (2)+(3) |
|-----------------------|--------------------------|-----------------------------------|--------------------------------------|--|
| | (1) | (2) | (3) | (4) |
| ØSTJYLLAND | 19.967 | 1.852.980 | -56.064 | 1.796.916 |
| 615 Horsens | 2.284 | 222.444 | -6.408 | 216.036 |
| 706 Sydjylland | 964 | 88.836 | -2.700 | 86.136 |
| 707 Nordjylland | 1.021 | 100.992 | -2.868 | 98.124 |
| 710 Favrskov | 1.037 | 96.660 | -2.916 | 93.744 |
| 727 Odder | 473 | 47.232 | -1.332 | 45.900 |
| 730 Randers | 2.782 | 253.488 | -7.812 | 245.676 |
| 740 Silkeborg | 2.103 | 203.568 | -5.904 | 197.664 |
| 741 Samsø | 89 | 5.232 | -252 | 4.980 |
| 746 Skanderborg | 1.102 | 101.784 | -3.086 | 98.688 |
| 751 Aarhus | 6.999 | 635.976 | -19.656 | 616.320 |
| 766 Hedensted | 1.113 | 96.768 | -3.120 | 93.648 |
| VESTJYLLAND | 10.511 | 1.011.024 | -82.524 | 928.500 |
| 657 Herning | 2.065 | 197.592 | -16.212 | 181.380 |
| 661 Holstebro | 1.378 | 129.408 | -10.824 | 118.584 |
| 665 Lemvig | 480 | 44.196 | -3.768 | 40.428 |
| 671 Struer | 583 | 57.264 | -4.572 | 52.692 |
| 756 Ikast-Brøndø | 1.143 | 109.356 | -8.976 | 100.380 |
| 760 Ringkøbing-Skjern | 1.326 | 135.300 | -10.416 | 124.884 |
| 779 Skive | 1.426 | 141.876 | -11.196 | 130.680 |
| 791 Viborg | 2.110 | 196.032 | -16.560 | 179.472 |
| NORDJYLLAND | 16.410 | 1.575.504 | -102.024 | 1.473.480 |
| 773 Morsø | 704 | 71.028 | -4.380 | 66.648 |
| 787 Thisted | 1.018 | 94.200 | -6.324 | 87.876 |
| 810 Brønderslev | 1.050 | 102.996 | -6.528 | 96.468 |
| 813 Frederikshavn | 2.023 | 202.980 | -12.576 | 190.404 |
| 820 Vesthimmerland | 992 | 86.808 | -6.168 | 80.640 |
| 825 Læsø | 65 | 5.976 | -408 | 5.568 |
| 840 Rebild | 809 | 75.492 | -5.028 | 70.464 |
| 846 Mariagerfjord | 1.203 | 109.128 | -7.476 | 101.652 |
| 849 Jammerbugt | 1.073 | 105.948 | -6.672 | 99.276 |
| 851 Ålborg | 5.419 | 523.128 | -33.696 | 489.432 |
| 860 Hjørring | 2.054 | 197.820 | -12.768 | 185.052 |

Ann.: Kolonne (1) inkl. modtagere af uddannelsesydelelse

Tabel 20. Endelig regulering af beskæftigelsesliskud 2011

| Kommune | Regu- lerings- beløb til år- regning januar februar marts 2013 (1) |
|---------------------------------|---|
| HELE LANDET | -878.100 |
| Hovedstadsområdet | -380.112 |
| København og Østsjælland | -296.676 |
| 101 København | -237.132 |
| 147 Frederiksberg | -18.276 |
| 151 Ballerup | -2.580 |
| 153 Brøndby | -396 |
| 155 Dragør | 1.800 |
| 157 Gentofte | -8.772 |
| 159 Gladsaxe | -4.992 |
| 161 Glostrup | 228 |
| 163 Herlev | -1.692 |
| 165 Albertslund | -4.812 |
| 167 Hvidovre | -1.572 |
| 169 Høje-Taastrup | 2.376 |
| 173 Lyngby-Taarbæk | -4.668 |
| 175 Rødovre | 1.044 |
| 183 Ishøj | 2.412 |
| 185 Tårnby | -7.464 |
| 187 Vallensbæk | -3.228 |
| 253 Greve | 1.296 |
| 259 Køge | 492 |
| 265 Roskilde | -7.008 |
| 269 Solrød | -804 |
| 350 Lejre | -2.928 |

Tabel 20. Endelig regulering af beskæftigelsesstilskud 2011

| Kommune | Regu- leerings- beløb til af- regning januar februar marts 2013 (1) |
|-------------------------------------|--|
| NORDSJÆLLAND | -78.312 |
| 190 Furesø | -5.484 |
| 201 Allerød | -4.020 |
| 210 Fredensborg | -12.240 |
| 217 Helsingør | -13.584 |
| 219 Hillerød | -12.084 |
| 223 Hørsholm | -9.552 |
| 230 Rudersdal | -7.968 |
| 240 Egedal | 1.776 |
| 250 Frederikssund | -10.152 |
| 260 Halsnæs | 4.344 |
| 270 Gribskov | -9.348 |
| VEST-, SYDSJÆLLAND, BORNHOLM | -127.020 |
| 306 Odsherred | 1.044 |
| 316 Holbæk | -6.084 |
| 320 Faxe | -4.944 |
| 326 Kalundborg | 5.832 |
| 329 Ringsted | -7.044 |
| 330 Slagelse | -10.692 |
| 336 Stevn | -5.124 |
| 340 Sorø | -888 |
| 360 Lolland | 21.612 |
| 370 Næstved | -33.540 |
| 376 Guldborgsund | -20.724 |
| 390 Vordingborg | -17.256 |
| 400 Bornholms kommune | -49.212 |

Tabel 20. Endelig regulering af beskæftigelsesstilskud 2011

| Kommune | Regu- lerings- beløb til af- regning januar februar marts 2013 (1) |
|---------------------|---|
| FYN | -73.536 |
| 410 Middelfart | -7.812 |
| 420 Assens | -6.708 |
| 430 Faaborg-Midtfyn | 7.488 |
| 440 Kerrebomde | -5.692 |
| 450 Nyborg | -2.568 |
| 461 Odense | -52.992 |
| 479 Svendborg | -1.044 |
| 480 Nordfyn | -1.764 |
| 482 Langeland | 552 |
| 492 Ætø | -2.796 |
| SYDLAND | -127.224 |
| 510 Haderslev | -1.356 |
| 530 Billund | -4.512 |
| 540 Sønderborg | -12.588 |
| 550 Tønder | -14.916 |
| 561 Esbjerg | -30.672 |
| 563 Fanø | -1.224 |
| 573 Varde | -10.212 |
| 575 Vejen | -2.712 |
| 580 Aabenraa | -17.364 |
| 607 Fredericia | -5.196 |
| 621 Kolding | -5.376 |
| 630 Vejle | -21.096 |

Tabel 20. Endelig regulering af beskæftigelsesstilskud 2011

| Kommune | Regu- lerings- beløb til af- regning januar februar marts 2013 (1) |
|-----------------------|---|
| ØST-JYLLAND | -149.028 |
| 615 Horsens | 16.500 |
| 706 Syddjurs | -11.328 |
| 707 Norddjurs | -5.088 |
| 710 Favrskov | -9.640 |
| 727 Odder | -3.576 |
| 730 Randers | -15.600 |
| 740 Silkeborg | -1.536 |
| 741 Samsø | -2.820 |
| 746 Skanderborg | -12.564 |
| 751 Århus | -94.956 |
| 766 Hedensted | -8.220 |
| VEST-JYLLAND | -18.096 |
| 667 Herning | -156 |
| 661 Holstebro | -9.372 |
| 665 Lørring | -4.884 |
| 671 Struer | -6.432 |
| 756 Ikast-Brande | -7.296 |
| 760 Ringkøbing-Skjern | 15.676 |
| 779 Skive | -7.404 |
| 791 Viborg | 1.572 |
| NORD-JYLLAND | -8.208 |
| 773 Morsø | 10.812 |
| 787 Thisted | 4.656 |
| 810 Brønderslev | -4.428 |
| 813 Frederikshavn | 10.344 |
| 820 Vesthimmerland | -8.592 |
| 825 Læsø | -960 |
| 840 Rebild | 1.512 |
| 846 Mariagerfjord | -1.332 |
| 849 Jammerbugt | -5.268 |
| 851 Aalborg | -15.684 |
| 860 Hjørring | 732 |

Endelig regulering af tilskud og udligning 2010

| Kommune | (1) | (2) | (3) | (4) | (5) | (6) | (7) | (8) | (9) | (10) | (11) | (12) |
|------------------------|--------|-----|-----|-----|---------|-------|-----|-----|-----|------|--------|------|
| REGION SJÆLLAND | | | | | | | | | | | | |
| 253 Greve | 31.248 | 0 | 0 | 0 | -24.756 | 7.752 | 0 | 0 | 0 | 204 | 14.448 | 1 |
| 259 Køge | 0 | 0 | 0 | 0 | 0 | 0 | 0 | 0 | 0 | 0 | 0 | 0 |
| 265 Roskilde | 0 | 0 | 0 | 0 | 0 | 0 | 0 | 0 | 0 | 0 | 0 | 0 |
| 269 Solrød | 0 | 0 | 0 | 0 | 0 | 0 | 0 | 0 | 0 | 0 | 0 | 0 |
| 306 Odsherred | 31.248 | 0 | 0 | 0 | -24.756 | 7.752 | 0 | 0 | 0 | 204 | 14.448 | 1 |
| 316 Holbæk | 0 | 0 | 0 | 0 | 0 | 0 | 0 | 0 | 0 | 0 | 0 | 0 |
| 320 Faxe | 0 | 0 | 0 | 0 | 0 | 0 | 0 | 0 | 0 | 0 | 0 | 0 |
| 326 Kalundborg | 0 | 0 | 0 | 0 | 0 | 0 | 0 | 0 | 0 | 0 | 0 | 0 |
| 329 Ringsted | 0 | 0 | 0 | 0 | 0 | 0 | 0 | 0 | 0 | 0 | 0 | 0 |
| 330 Slagelse | 0 | 0 | 0 | 0 | 0 | 0 | 0 | 0 | 0 | 0 | 0 | 0 |
| 336 Stevns | 0 | 0 | 0 | 0 | 0 | 0 | 0 | 0 | 0 | 0 | 0 | 0 |
| 340 Sorø | 0 | 0 | 0 | 0 | 0 | 0 | 0 | 0 | 0 | 0 | 0 | 0 |
| 350 Lejre | 0 | 0 | 0 | 0 | 0 | 0 | 0 | 0 | 0 | 0 | 0 | 0 |
| 360 Lolland | 0 | 0 | 0 | 0 | 0 | 0 | 0 | 0 | 0 | 0 | 0 | 0 |
| 370 Næstved | 0 | 0 | 0 | 0 | 0 | 0 | 0 | 0 | 0 | 0 | 0 | 0 |
| 376 Guldborgsund | 0 | 0 | 0 | 0 | 0 | 0 | 0 | 0 | 0 | 0 | 0 | 0 |
| 390 Vordingborg | 0 | 0 | 0 | 0 | 0 | 0 | 0 | 0 | 0 | 0 | 0 | 0 |

Endelig regulering af tilskud og udligning 2010

| Kommune | (1) | (2) | (3) | (4) | (5) | (6) | (7) | (8) | (9) | (10) | (11) | (12) |
|---------------------------|----------------|---------------------|----------------------|--------------------------------|--|---|-----------------------------------|--|---|--|----------------------------|------------------------------------|
| | Landsudligning | Hovedstadsudligning | Overudligningsbidrag | Korrektion vedr. overudligning | Stats-tilskud incl. midtvejsregulering | Tilskud til kommuner med højt strukturteltunderskud | Overudligning iht. pgf. 13 stk. 5 | Korrektion vedr. overudligning iht. pgf. 13 stk. 5 | Tilskud vedr. indvandrermv. samt soc. udg. flygtninge | Bidrag vedr. indvandrermv. samt soc. udg. flygtninge | Tilskud og udligning i alt | Kommuner der selv-budgetterer (=1) |
| REGION MIDTJYLLAND | | | | | | | | | | | | |
| 615 Horsens | 0 | 0 | 0 | 0 | 0 | 0 | 0 | 0 | 0 | 0 | 0 | 0 |
| 657 Herning | 0 | 0 | 0 | 0 | 0 | 0 | 0 | 0 | 0 | 0 | 0 | 0 |
| 661 Holstebro | 0 | 0 | 0 | 0 | 0 | 0 | 0 | 0 | 0 | 0 | 0 | 0 |
| 665 Lemvig | 0 | 0 | 0 | 0 | 0 | 0 | 0 | 0 | 0 | 0 | 0 | 0 |
| 671 Struer | 0 | 0 | 0 | 0 | 0 | 0 | 0 | 0 | 0 | 0 | 0 | 0 |
| 706 Syddjurs | 0 | 0 | 0 | 0 | 0 | 0 | 0 | 0 | 0 | 0 | 0 | 0 |
| 707 Norddjurs | 0 | 0 | 0 | 0 | 0 | 0 | 0 | 0 | 0 | 0 | 0 | 0 |
| 710 Favrskov | 0 | 0 | 0 | 0 | 0 | 0 | 0 | 0 | 0 | 0 | 0 | 0 |
| 727 Odder | 0 | 0 | 0 | 0 | 0 | 0 | 0 | 0 | 0 | 0 | 0 | 0 |
| 730 Randers | 0 | 0 | 0 | 0 | 0 | 0 | 0 | 0 | 0 | 0 | 0 | 0 |
| 740 Silkeborg | 0 | 0 | 0 | 0 | 0 | 0 | 0 | 0 | 0 | 0 | 0 | 0 |
| 741 Samsø | 0 | 0 | 0 | 0 | 0 | 0 | 0 | 0 | 0 | 0 | 0 | 0 |
| 746 Skanderborg | 0 | 0 | 0 | 0 | 0 | 0 | 0 | 0 | 0 | 0 | 0 | 0 |
| 751 Århus | 0 | 0 | 0 | 0 | 0 | 0 | 0 | 0 | 0 | 0 | 0 | 0 |
| 756 Ikast-Brande | 0 | 0 | 0 | 0 | 0 | 0 | 0 | 0 | 0 | 0 | 0 | 0 |
| 760 Ringkøbing-Skjern | 0 | 0 | 0 | 0 | 0 | 0 | 0 | 0 | 0 | 0 | 0 | 0 |
| 766 Hedensted | 0 | 0 | 0 | 0 | 0 | 0 | 0 | 0 | 0 | 0 | 0 | 0 |
| 779 Skive | 0 | 0 | 0 | 0 | 0 | 0 | 0 | 0 | 0 | 0 | 0 | 0 |
| 791 Viborg | 0 | 0 | 0 | 0 | 0 | 0 | 0 | 0 | 0 | 0 | 0 | 0 |
| REGION NORDJYLLAND | | | | | | | | | | | | |
| 773 Morsø | 0 | 0 | 0 | 0 | 0 | 0 | 0 | 0 | 0 | 0 | 0 | 0 |
| 787 Thisted | 0 | 0 | 0 | 0 | 0 | 0 | 0 | 0 | 0 | 0 | 0 | 0 |
| 810 Brønderslev | 0 | 0 | 0 | 0 | 0 | 0 | 0 | 0 | 0 | 0 | 0 | 0 |
| 813 Frederikshavn | 0 | 0 | 0 | 0 | 0 | 0 | 0 | 0 | 0 | 0 | 0 | 0 |
| 820 Vesthimmerland | 0 | 0 | 0 | 0 | 0 | 0 | 0 | 0 | 0 | 0 | 0 | 0 |
| 825 Læsø | 0 | 0 | 0 | 0 | 0 | 0 | 0 | 0 | 0 | 0 | 0 | 0 |
| 840 Rebild | 0 | 0 | 0 | 0 | 0 | 0 | 0 | 0 | 0 | 0 | 0 | 0 |
| 846 Mariagerfjord | 0 | 0 | 0 | 0 | 0 | 0 | 0 | 0 | 0 | 0 | 0 | 0 |
| 849 Jammerbugt | 0 | 0 | 0 | 0 | 0 | 0 | 0 | 0 | 0 | 0 | 0 | 0 |
| 851 Aalborg | 0 | 0 | 0 | 0 | 0 | 0 | 0 | 0 | 0 | 0 | 0 | 0 |
| 860 Hjørring | 0 | 0 | 0 | 0 | 0 | 0 | 0 | 0 | 0 | 0 | 0 | 0 |

Tabel 1. Grundparametre 2010

| | Samtlige kommuner (1a) | Samtlige kommuner (1b) | Hovedstadsområdet (2a) | Hovedstadsområdet (2b) |
|--|------------------------|------------------------|------------------------|------------------------|
| 01. Statistiskud fordelt efter folketal | 15.763.944 | | | |
| 02. Udligningsliskud (landsudligning) | 48.002.208 | | | |
| 03. Tilskud vedr. højt strukturelt underskud | 4.893.552 | | | |
| 04. Andre tilskud | 20.700 | | | |
| 05. Tilskud i alt (1+2+3+4) | 68.680.404 | | | |
| 06. Samlet udskrivningsgrundlag | 777.555.392 | 305.732.814 | 380.720.058 | 0,097 |
| 07. Samlede grundværdier | 813.546.745 | 0,097 | 36.929.845 | |
| 08. Grundværdiernes bidrag til BG (hvh.%) | 78.914.035 | | 342.662.659 | |
| 09. Samlet beskattingsgrundlag (G+8) | 856.469.427 | | 84.041.646 | |
| 10. Samlet udskrivning | 212.993.582 | | 104.729.700 | |
| 11. Nettodrifts- og anlægsudgifter | 295.756.000 | | 1.897.361 | |
| 12. Samlet folketal | 5.534.633 | 53.437 | | |
| 13. Nettodrifts- og anlægsudgifter pr. indbygger (11:12) | | 38.484 | | |
| 14. Gennemsnitlig beregnet skatteindtægt pr. indb. (10:12) | | 14.954 | | |
| 15. Gennemsnitligt strukturelt underskud pr. indbygger (13-14) | | 0,965 | | |
| 16. Andel af strukturelt underskud vedr. pgr. 12 | | 14,430 | | |
| 17. Belebsgrænse vedr. højt strukturelt underskud (15x16) | | | | 0,270 |
| 18. Udligningsniveau, lands- og hovedstadsudligning | | 0,580 | | |
| 19. Udligningsniveau, vedr. højt strukturelt underskud | | 0,320 | | |
| 20. Overudligningsgrænse | | 0,920 | | |
| 21. Faktisk beskattingsniveau (10:9) | | 0,249 | | |
| 22. Beregnet gennemsnitligt beskattingsniveau (11:9) | | | | 0,306 |
| 23. Korrektion vedr. overudligning | 2.328 | | -218.328 | |

Tabel 1. Grundparametre 2010

| | Samtlige kommuner (1a) | Samtlige kommuner (1b) | Hovedstadsområdet (2a) | Hovedstadsområdet (2b) |
|---|------------------------|------------------------|------------------------|------------------------|
| 24. Aldersbestemt udgiftsbehov | 204.811.030 | | 72.525.317 | |
| 25. Socioøkonomisk udgiftsbehov | 90.944.970 | | 32.204.383 | |
| 26. Udgiftsbehov i alt (24+25) | 295.756.000 | | 104.729.700 | |
| 27. Samlet folketal | 5.534.633 | 53.437 | 1.887.361 | 55.198 |
| 28. Gennemsnitligt udgiftsbehov pr. indbygger (26:27) | | | | |
| 29. Enhedsbeleb 0-6 årige | | 55.153 | | 60.922 |
| 30. Enhedsbeleb 7-16 årige | | 82.558 | | 89.301 |
| 31. Enhedsbeleb 17-19 årige | | 28.176 | | 32.230 |
| 32. Enhedsbeleb 20-24 årige | | 17.751 | | 17.274 |
| 33. Enhedsbeleb 25-34 årige | | 19.238 | | 17.475 |
| 34. Enhedsbeleb 35-39 årige | | 18.505 | | 17.601 |
| 35. Enhedsbeleb 40-64 årige | | 23.289 | | 23.884 |
| 36. Enhedsbeleb 65-74 årige | | 26.887 | | 29.221 |
| 37. Enhedsbeleb 75-84 årige | | 56.304 | | 63.037 |
| 38. Enhedsbeleb 85- årige | | 121.999 | | 128.591 |
| 39. Enhedsbeleb Rejseleid til 2000 indbyggere | | 0.394 | | 0.881 |
| 40. Sociale kriteriers vægtandel | | 30.750 | | 30.750 |
| 41. Vægt: 20-59 årige uden beskæftigelse over 5 pct. | | 18.000 | | 10.000 |
| 42. Vægt: 25-49 årige uden erhvervsuddannelse | | 17.500 | | 25.000 |
| 43. Vægt: Udlejede beboelselejligheder | | 5.000 | | 7.500 |
| 44. Vægt: Psykiatriske patienter | | 5.000 | | 10.000 |
| 45. Vægt: Familier i visse boligtyper | | 15.000 | | 7.500 |
| 46. Vægt: Antal børn i familier med lav uddannelse | | 15.000 | | 25.000 |
| 47. Vægt: Antal enlige over 65 år | | 2.500 | | 10.000 |
| 48. Vægt: Antal personer med lav indkomst | | 10.000 | | 0.000 |
| 49. Vægt: Antal handicappede | | 5.000 | | 0.000 |
| 50. Vægt: Indvandrere og efterkommere | | 2.500 | | 5.000 |
| 51. Vægt: Berregnet antal tabte leveår | | 2.500 | | 0.000 |
| 52. Vægt: Nedgang i befolkningstal | | 2.000 | | 0.000 |
| 53. Vægt: I alt (41-52) | | 100.000 | | 100.000 |
| 54. Gennemsnitligt socioøkonomisk udgiftsbehov pr. indb (25:27) | | 16.432 | | 16.973 |

Tabel 1. Grundparametre 2010

| | Samtlige kommuner (1a) | Samtlige kommuner (1b) | Hovedstadsområdet (2a) | Hovedstadsområdet (2b) |
|---|------------------------|------------------------|------------------------|------------------------|
| 55. Tilskud pr. indvandrere og efterkommer | | 5.220 | | |
| 56. Tilskud pr. 6-16 årig indvandrer og efterkommer | | 20.974 | | |
| 57. Tilskud pr. 0-5 årig indvandrer og efterkommer | | 5.106 | | |
| 58. Grundtilskud vedr. beskæftigelsesområdet | 2.759.028 | | | |
| 59. Merudgiftsbehov vedr. beskæftigelsesområdet | 6.114.276 | | | |
| 60. Beskæftigelsestilskud i alt (58+59) | 8.873.304 | | | |
| 61. Samlet provenu vedr. selskabsskat | 6.421.044 | | | |
| 62. Nedsat vedr. selskabsskat | 255.620 | | | |
| 63. Samlet provenu vedr. selskabsskat til udligning | 6.165.424 | | | |
| 64. Samlet folketal | 5.534.633 | | | |
| 65. Provenu vedr. selskabsskat pr. indbygger | | 1.114 | | |
| 66. Udligningsniveau vedr. selskabsskat | | 0.500 | | |

Tabel 3. Data til opgørelse af beskatningsgrundlag 2010

| Kommune | (1) | (2) | (3) | (4) | (5) | (6) | (7) | (8) | (9) | (10) | (11) |
|---------------------------|--------------|--------------------|--------------------|--------------|-------------------|--------------------|--------------------|--------------------|--------------|------------------|----------------|
| HELE LANDET | 24,88 | 193.491.850 | 777.555.392 | 23,97 | 19.501.732 | 813.546.745 | 212.993.582 | 856.469.427 | 24,87 | 5.534.633 | 154.747 |
| HOVEDSTADSOMRÅDET | 24,29 | 74.264.860 | 305.732.814 | 25,68 | 9.776.786 | 380.720.058 | 84.041.646 | 342.662.659 | 24,53 | 1.897.361 | 180.600 |
| REGION HOVEDSTADEN | 24,24 | 65.896.518 | 271.828.170 | 26,40 | 8.808.823 | 333.719.570 | 74.705.341 | 304.198.968 | 24,56 | 1.683.443 | 180.700 |
| 101 København | 23,80 | 18.825.028 | 79.096.756 | 37,00 | 2.569.556 | 76.835.766 | 21.394.584 | 86.549.825 | 24,72 | 530.921 | 163.018 |
| 147 Frederiksberg | 23,10 | 4.112.526 | 17.803.143 | 27,00 | 327.510 | 12.181.480 | 4.440.036 | 18.984.747 | 23,39 | 96.996 | 195.277 |
| 151 Ballerup | 25,50 | 1.832.833 | 7.187.580 | 28,89 | 293.867 | 10.229.087 | 2.126.700 | 8.179.801 | 26,00 | 47.825 | 171.036 |
| 153 Brøndby | 24,50 | 1.125.933 | 4.595.645 | 21,00 | 136.275 | 6.512.894 | 1.262.208 | 5.227.396 | 24,15 | 33.928 | 154.073 |
| 155 Dragør | 24,80 | 611.573 | 2.466.020 | 25,70 | 106.924 | 4.194.870 | 718.497 | 2.872.922 | 25,01 | 13.625 | 210.857 |
| 157 Gentofte | 22,80 | 3.934.151 | 17.255.048 | 16,00 | 407.281 | 25.548.911 | 4.341.432 | 19.733.292 | 22,00 | 71.042 | 277.769 |
| 159 Gladsaxe | 24,00 | 2.439.231 | 10.163.463 | 23,00 | 340.068 | 14.803.301 | 2.779.299 | 11.599.383 | 23,96 | 63.895 | 181.538 |
| 161 Glostrup | 24,20 | 796.897 | 3.292.963 | 25,00 | 105.125 | 4.246.794 | 902.022 | 3.704.902 | 24,35 | 21.211 | 174.669 |
| 163 Herlev | 23,70 | 942.625 | 3.977.321 | 24,30 | 133.733 | 5.549.511 | 1.076.358 | 4.515.624 | 23,84 | 26.464 | 170.633 |
| 165 Albertslund | 24,60 | 902.181 | 3.667.402 | 33,94 | 146.321 | 4.410.387 | 1.048.502 | 4.095.210 | 25,60 | 27.865 | 146.966 |
| 167 Hvidovre | 25,60 | 1.836.904 | 7.175.406 | 32,00 | 308.969 | 9.684.415 | 2.145.873 | 8.114.794 | 26,44 | 49.989 | 162.332 |
| 169 Høje-Taastrup | 24,70 | 1.653.369 | 6.693.802 | 25,00 | 216.959 | 8.781.049 | 1.870.368 | 7.545.564 | 24,79 | 47.823 | 157.781 |
| 173 Lyngby-Taarbæk | 23,70 | 2.471.346 | 10.427.620 | 21,00 | 343.834 | 16.458.353 | 2.815.180 | 12.024.080 | 23,41 | 52.351 | 229.682 |
| 175 Rødovre | 25,70 | 1.356.598 | 5.278.591 | 30,80 | 195.201 | 6.326.287 | 1.551.799 | 5.892.241 | 26,34 | 36.464 | 161.591 |
| 183 Ishøj | 25,00 | 667.425 | 2.629.700 | 25,00 | 76.824 | 3.107.966 | 734.249 | 2.931.173 | 25,05 | 20.689 | 141.678 |
| 185 Tårnby | 23,10 | 1.393.800 | 6.033.766 | 24,00 | 199.200 | 8.333.030 | 1.593.000 | 6.842.070 | 23,28 | 40.500 | 168.940 |
| 187 Vallensbæk | 25,10 | 574.866 | 2.290.303 | 24,38 | 75.464 | 3.095.551 | 650.330 | 2.590.571 | 25,10 | 14.014 | 184.856 |
| 190 Furesø | 26,00 | 1.876.229 | 7.216.265 | 24,47 | 234.256 | 9.695.230 | 2.110.485 | 8.156.702 | 25,87 | 38.174 | 213.672 |
| 201 Allerød | 25,30 | 1.150.398 | 4.547.028 | 22,80 | 128.447 | 5.691.073 | 1.278.845 | 5.099.062 | 25,08 | 24.114 | 211.456 |
| 210 Fredensborg | 25,40 | 1.689.543 | 6.651.744 | 24,65 | 207.231 | 8.581.459 | 1.896.774 | 7.484.146 | 25,34 | 39.163 | 191.102 |
| 217 Helsingør | 25,40 | 2.335.670 | 9.195.551 | 30,00 | 405.430 | 13.789.429 | 2.741.100 | 10.533.126 | 26,02 | 61.223 | 172.045 |
| 219 Hillerød | 25,60 | 1.956.186 | 7.641.352 | 20,65 | 194.716 | 9.702.084 | 2.150.902 | 8.582.454 | 25,06 | 47.309 | 181.413 |
| 223 Hørsholm | 23,50 | 1.361.474 | 5.793.506 | 22,10 | 197.383 | 9.064.813 | 1.558.857 | 6.672.793 | 23,36 | 24.357 | 273.958 |
| 230 Rudersdal | 22,90 | 2.892.399 | 12.630.563 | 21,44 | 448.672 | 20.989.103 | 3.341.071 | 14.666.506 | 22,78 | 54.324 | 269.982 |
| 240 Egedal | 25,70 | 1.748.815 | 6.804.728 | 23,98 | 172.958 | 7.513.470 | 1.921.773 | 7.533.595 | 25,51 | 41.507 | 181.500 |
| 250 Fredrikssund | 25,90 | 1.658.433 | 6.403.216 | 32,50 | 225.124 | 7.552.431 | 1.853.507 | 7.135.802 | 26,40 | 44.056 | 161.971 |
| 260 Halsnæs | 25,40 | 1.028.693 | 4.049.972 | 34,00 | 156.175 | 4.743.982 | 1.184.868 | 4.510.138 | 26,27 | 31.028 | 145.357 |
| 270 Glostrup | 24,50 | 1.422.304 | 5.805.322 | 29,34 | 350.769 | 12.514.901 | 1.773.073 | 7.019.287 | 25,26 | 40.408 | 173.710 |
| 400 Bornholms kommune | 25,90 | 1.309.088 | 5.054.394 | 33,41 | 104.511 | 3.581.941 | 1.413.599 | 5.401.842 | 26,17 | 42.178 | 128.073 |

Tabel 3. Data til opgørelse af beskatningsgrundlag 2010

| Kommune | (1) | (2) | (3) | (4) | (5) | (6) | (7) | (8) | (9) | (10) | (11) |
|-------------------------|-------|------------|-------------|-------|-----------|-------------|------------|-------------|-------|---------|---------|
| REGION S/JELLAND | | | | | | | | | | | |
| 253 Greve | 25,30 | 28.052.274 | 110.893.808 | 22,53 | 2.789.976 | 123.812.537 | 30.842.250 | 122.903.624 | 25,09 | 818.082 | 150.234 |
| 259 Køge | 23,90 | 1.812.694 | 7.584.494 | 18,06 | 176.861 | 10.083.857 | 1.989.575 | 8.562.628 | 23,24 | 57.641 | 179.732 |
| 265 Roskilde | 24,90 | 1.960.226 | 7.952.715 | 21,04 | 173.149 | 8.521.586 | 2.153.375 | 8.779.306 | 24,53 | 57.084 | 153.796 |
| 269 Solrød | 25,20 | 3.295.731 | 13.078.298 | 24,47 | 403.524 | 17.252.352 | 3.699.255 | 14.751.776 | 25,08 | 81.900 | 180.119 |
| | 24,60 | 823.160 | 3.346.179 | 20,10 | 108.683 | 5.478.095 | 931.843 | 3.877.554 | 24,03 | 20.913 | 185.414 |
| 306 Odsherred | 26,60 | 1.088.445 | 4.091.898 | 34,00 | 230.082 | 7.289.513 | 1.318.527 | 4.798.981 | 27,48 | 32.919 | 145.781 |
| 316 Holbæk | 25,10 | 2.322.220 | 9.251.873 | 23,65 | 180.726 | 8.412.720 | 2.502.946 | 10.067.907 | 24,86 | 69.285 | 145.311 |
| 320 Faxe | 26,10 | 1.186.114 | 4.544.498 | 26,13 | 103.458 | 4.676.108 | 1.289.572 | 4.998.080 | 25,80 | 35.214 | 141.934 |
| 326 Kalundborg | 25,30 | 1.618.640 | 6.397.787 | 30,40 | 163.528 | 6.416.280 | 1.782.168 | 7.020.166 | 25,39 | 49.172 | 142.768 |
| 329 Ringsted | 26,70 | 1.167.794 | 4.373.760 | 24,74 | 97.341 | 4.404.935 | 1.265.135 | 4.801.039 | 26,35 | 32.636 | 147.109 |
| 330 Slagelse | 24,70 | 2.444.018 | 9.894.810 | 25,90 | 202.406 | 9.247.182 | 2.646.424 | 10.791.787 | 24,52 | 77.238 | 139.721 |
| 336 Stevn | 25,00 | 731.779 | 2.927.116 | 21,52 | 78.858 | 4.066.034 | 810.637 | 3.321.521 | 24,41 | 21.870 | 151.876 |
| 340 Sorø | 26,40 | 1.025.216 | 3.883.394 | 25,74 | 71.316 | 3.279.686 | 1.096.532 | 4.201.524 | 26,10 | 29.334 | 143.231 |
| 350 Lejre | 25,40 | 1.033.840 | 4.070.236 | 28,23 | 131.379 | 5.180.533 | 1.165.219 | 4.572.748 | 25,48 | 26.688 | 171.341 |
| 360 Lolland | 26,70 | 1.461.787 | 5.474.858 | 33,09 | 119.187 | 5.756.866 | 1.580.974 | 6.033.274 | 26,20 | 46.903 | 128.633 |
| 370 Næstved | 25,00 | 2.661.684 | 10.646.736 | 25,00 | 221.779 | 9.905.064 | 2.883.463 | 11.607.527 | 24,84 | 80.642 | 143.939 |
| 376 Guldborgsund | 25,80 | 1.964.018 | 7.612.473 | 32,00 | 187.619 | 7.874.969 | 2.151.637 | 8.376.345 | 25,69 | 62.687 | 133.835 |
| 390 Vordingborg | 24,90 | 1.434.908 | 5.762.683 | 28,68 | 140.060 | 5.966.785 | 1.574.968 | 6.341.461 | 24,84 | 46.056 | 137.690 |

Tabel 3. Data til opgørelse af beskatningsgrundlag 2010

| Kommune | (1) | (2) | (3) | (4) | (5) | (6) | (7) | (8) | (9) | (10) | (11) |
|--------------------------|--------------|-------------------|--------------------|--------------|------------------|--------------------|-------------------|--------------------|--------------|------------------|----------------|
| REGION SYDDANMARK | 25,23 | 39.227.582 | 155.457.494 | 21,35 | 2.944.405 | 137.941.656 | 42.171.987 | 168.837.835 | 24,98 | 1.200.138 | 140.682 |
| 410 Midejlfart | 25,80 | 1.309.458 | 5.075.419 | 21,29 | 96.688 | 4.984.878 | 1.406.146 | 5.568.952 | 25,30 | 37.578 | 147.931 |
| 420 Assens | 26,10 | 1.342.114 | 5.142.199 | 22,12 | 85.704 | 4.519.421 | 1.427.818 | 5.580.583 | 25,59 | 42.018 | 132.814 |
| 430 Faaborg-Midtfyn | 26,10 | 1.671.696 | 6.404.966 | 21,85 | 105.383 | 5.678.668 | 1.777.079 | 6.965.796 | 25,55 | 51.894 | 134.039 |
| 440 Kerteminde | 26,10 | 806.073 | 3.088.402 | 29,10 | 73.277 | 2.987.413 | 879.350 | 3.368.481 | 26,11 | 23.883 | 141.337 |
| 450 Nyborg | 26,10 | 1.059.893 | 4.060.893 | 25,08 | 81.379 | 3.692.895 | 1.141.272 | 4.419.104 | 25,83 | 31.558 | 140.031 |
| 461 Odense | 24,50 | 6.080.855 | 24.819.816 | 21,71 | 384.590 | 18.224.452 | 6.465.445 | 26.587.588 | 24,32 | 189.133 | 140.576 |
| 479 Svendborg | 26,80 | 1.955.885 | 7.298.078 | 23,32 | 142.510 | 6.732.475 | 2.098.935 | 7.951.128 | 26,39 | 58.843 | 135.124 |
| 480 Nordfyn | 26,00 | 932.190 | 3.585.346 | 25,18 | 75.767 | 3.716.161 | 1.007.977 | 3.945.814 | 25,55 | 29.647 | 133.093 |
| 482 Langeland | 27,80 | 438.759 | 1.578.270 | 24,57 | 47.959 | 2.398.552 | 486.758 | 1.810.930 | 26,88 | 13.572 | 133.431 |
| 492 Fjerr | 26,10 | 207.424 | 794.728 | 30,00 | 16.024 | 861.647 | 223.448 | 858.908 | 26,02 | 6.677 | 128.637 |
| 510 Haderslev | 26,50 | 1.874.038 | 7.071.842 | 24,36 | 135.984 | 6.743.972 | 2.010.022 | 7.726.007 | 26,02 | 56.423 | 136.930 |
| 530 Billund | 25,20 | 864.550 | 3.430.754 | 20,48 | 46.419 | 2.670.825 | 910.969 | 3.689.824 | 24,69 | 26.180 | 140.941 |
| 540 Sønderborg | 25,20 | 2.494.885 | 9.900.337 | 21,60 | 164.359 | 8.331.345 | 2.659.244 | 10.708.477 | 24,83 | 76.448 | 140.075 |
| 550 Tønder | 25,00 | 1.152.706 | 4.610.824 | 21,24 | 89.066 | 5.271.386 | 1.241.772 | 5.122.149 | 24,24 | 39.651 | 129.181 |
| 561 Esbjerg | 25,40 | 3.926.549 | 15.468.864 | 25,29 | 248.300 | 10.572.492 | 4.174.849 | 16.484.386 | 25,33 | 115.191 | 143.105 |
| 563 Fanø | 24,30 | 112.318 | 462.214 | 34,00 | 39.461 | 1.178.159 | 151.779 | 576.495 | 26,33 | 3.208 | 179.705 |
| 573 Vardø | 25,10 | 1.606.938 | 6.402.143 | 31,56 | 204.062 | 7.891.025 | 1.811.000 | 7.187.572 | 25,27 | 50.409 | 142.188 |
| 575 Vejien | 24,90 | 1.282.024 | 5.148.691 | 17,41 | 57.609 | 4.353.608 | 1.339.633 | 5.570.991 | 24,05 | 42.832 | 130.066 |
| 580 Aabenaa | 25,40 | 1.897.219 | 7.469.366 | 18,90 | 111.300 | 7.103.196 | 2.008.519 | 8.156.372 | 24,62 | 60.060 | 135.837 |
| 607 Fredericia | 25,50 | 1.744.642 | 6.841.733 | 26,00 | 147.692 | 5.951.297 | 1.892.334 | 7.409.309 | 25,54 | 49.934 | 148.382 |
| 621 Kolding | 25,00 | 3.018.956 | 12.075.824 | 25,00 | 287.674 | 11.635.212 | 3.286.630 | 13.204.440 | 24,89 | 89.071 | 148.246 |
| 630 Vejle | 23,40 | 3.448.410 | 14.736.795 | 27,75 | 323.138 | 12.842.617 | 3.771.548 | 15.982.529 | 23,60 | 105.978 | 150.810 |

Tabel 3. Data til opgørelse af beskætningsgrundlag 2010

| Kommune | (1) | (2) | (3) | (4) | (5) | (6) | (7) | (8) | (9) | (10) | (11) |
|---------------------------|--------------|-------------------|--------------------|--------------|------------------|--------------------|-------------------|--------------------|--------------|------------------|----------------|
| REGION MIDTJYLLAND | 25,03 | 41.673.398 | 166.465.616 | 22,26 | 3.456.779 | 155.323.702 | 45.130.177 | 181.532.013 | 24,86 | 1.253.836 | 144.781 |
| 615 Horsens | 25,20 | 2.661.030 | 10.595.643 | 22,56 | 174.977 | 8.345.741 | 2.836.007 | 11.369.180 | 24,94 | 82.193 | 138.323 |
| 657 Herning | 24,90 | 2.744.838 | 11.023.446 | 20,53 | 174.584 | 9.621.705 | 2.919.422 | 11.956.751 | 24,42 | 85.541 | 139.778 |
| 661 Holstebro | 25,30 | 1.865.575 | 7.373.814 | 24,12 | 126.723 | 6.043.453 | 1.992.298 | 7.960.029 | 25,03 | 57.045 | 139.539 |
| 665 Lemvig | 24,80 | 722.959 | 2.915.157 | 28,00 | 48.887 | 2.404.453 | 771.846 | 3.148.389 | 24,52 | 21.840 | 144.157 |
| 671 Struer | 24,50 | 703.158 | 2.870.033 | 20,61 | 38.925 | 2.216.632 | 742.083 | 3.085.046 | 24,05 | 22.469 | 137.302 |
| 706 Sydjurs | 25,40 | 1.357.293 | 5.343.673 | 34,00 | 197.717 | 6.835.251 | 1.555.010 | 6.006.692 | 25,89 | 41.473 | 144.834 |
| 707 Norddjurs | 24,60 | 1.138.452 | 4.627.854 | 33,23 | 123.672 | 4.759.546 | 1.262.124 | 5.089.433 | 24,80 | 37.977 | 134.014 |
| 710 Favrskov | 25,20 | 1.555.880 | 6.174.127 | 24,32 | 115.319 | 5.606.148 | 1.671.199 | 6.717.923 | 24,88 | 46.491 | 144.499 |
| 727 Odder | 24,90 | 724.265 | 2.908.695 | 27,40 | 91.954 | 3.808.012 | 816.219 | 3.278.072 | 24,90 | 21.705 | 151.028 |
| 730 Randers | 25,60 | 3.088.738 | 12.065.383 | 27,93 | 214.620 | 8.841.484 | 3.303.358 | 12.923.007 | 25,56 | 94.847 | 136.251 |
| 740 Silkeborg | 25,50 | 3.017.425 | 11.833.039 | 25,56 | 272.443 | 11.686.249 | 3.289.868 | 12.966.605 | 25,37 | 88.425 | 146.640 |
| 741 Samsø | 26,00 | 123.261 | 474.081 | 30,75 | 16.125 | 703.833 | 139.386 | 542.353 | 25,70 | 4.012 | 135.183 |
| 746 Skanderborg | 25,70 | 2.093.964 | 8.147.720 | 24,66 | 174.480 | 7.654.631 | 2.268.444 | 8.890.219 | 25,52 | 57.045 | 155.846 |
| 751 Aarhus | 24,40 | 10.625.139 | 43.545.652 | 24,58 | 1.035.924 | 43.343.221 | 11.661.063 | 47.749.944 | 24,42 | 306.910 | 155.583 |
| 756 Ikast-Brande | 25,00 | 1.260.777 | 5.043.108 | 16,90 | 53.684 | 3.796.020 | 1.314.461 | 5.411.322 | 24,29 | 40.274 | 134.363 |
| 760 Ringkøbing-Skjern | 24,30 | 1.797.528 | 7.395.865 | 29,86 | 204.406 | 8.585.498 | 2.001.934 | 8.228.658 | 24,33 | 58.442 | 140.800 |
| 766 Hedensted | 25,40 | 1.484.184 | 5.843.244 | 18,00 | 89.512 | 5.896.762 | 1.573.696 | 6.415.230 | 24,53 | 45.880 | 139.826 |
| 779 Skive | 25,50 | 1.522.088 | 5.968.973 | 20,68 | 87.531 | 5.062.258 | 1.609.619 | 6.460.012 | 24,92 | 48.094 | 134.321 |
| 791 Viborg | 25,80 | 3.186.844 | 12.352.109 | 24,60 | 215.296 | 10.113.805 | 3.402.140 | 13.333.148 | 25,52 | 93.173 | 143.101 |
| REGION NORDJYLLAND | 25,57 | 18.642.078 | 72.910.304 | 23,93 | 1.501.749 | 62.749.280 | 20.143.827 | 76.996.987 | 25,50 | 579.134 | 136.405 |
| 773 Morøse | 25,30 | 643.858 | 2.544.883 | 24,68 | 41.517 | 2.237.212 | 685.375 | 2.761.903 | 24,82 | 21.846 | 126.426 |
| 825 Læsø | 25,50 | 1.399.490 | 5.488.196 | 23,75 | 94.683 | 5.059.665 | 1.494.173 | 5.978.984 | 24,99 | 45.299 | 131.989 |
| 810 Brønderslev | 26,70 | 1.129.408 | 4.229.993 | 27,58 | 76.456 | 3.511.842 | 1.205.864 | 4.570.642 | 26,38 | 35.795 | 127.689 |
| 813 Frederikshavn | 25,20 | 1.964.058 | 7.793.881 | 29,90 | 193.957 | 7.093.668 | 2.158.015 | 8.481.967 | 25,44 | 62.118 | 136.546 |
| 820 Vesthimmerland | 27,20 | 1.207.698 | 4.440.066 | 22,82 | 64.943 | 3.455.883 | 1.272.641 | 4.775.287 | 26,65 | 37.850 | 126.163 |
| 825 Læsø | 25,60 | 59.626 | 232.914 | 33,04 | 9.886 | 337.656 | 69.512 | 265.667 | 26,17 | 1.979 | 134.243 |
| 840 Rebild | 25,10 | 922.265 | 3.674.363 | 24,14 | 54.048 | 2.833.827 | 976.313 | 3.949.244 | 24,72 | 28.829 | 136.989 |
| 846 Mariagerfjord | 25,70 | 1.357.584 | 5.282.428 | 26,00 | 94.012 | 4.304.964 | 1.451.596 | 5.700.010 | 25,47 | 42.377 | 134.507 |
| 849 Jammerbugt | 25,30 | 1.187.992 | 4.695.621 | 31,86 | 157.871 | 5.777.308 | 1.345.863 | 5.256.020 | 25,61 | 38.812 | 135.423 |
| 851 Aalborg | 25,40 | 6.712.015 | 26.425.256 | 26,95 | 517.286 | 20.472.992 | 7.229.301 | 28.411.136 | 25,45 | 197.409 | 143.920 |
| 860 Hjørring | 25,40 | 2.058.084 | 8.102.693 | 29,69 | 197.090 | 7.664.263 | 2.255.174 | 8.846.127 | 25,49 | 66.820 | 132.387 |

Tabel 4. Folketal pr. 1. januar 2010

| Kommune | (1) | (2) | (3) | (4) | (5) | (6) | (7) | (8) | (9) | (10) | (11) |
|---------------------------|----------------|----------------|----------------|----------------|----------------|----------------|------------------|----------------|----------------|----------------|------------------|
| HELE LANDET | 457.136 | 687.184 | 207.894 | 326.534 | 664.332 | 387.385 | 1.901.320 | 515.702 | 277.185 | 109.961 | 5.534.633 |
| HOVEDSTADSOMRÅDET | 161.902 | 222.689 | 64.357 | 121.339 | 264.377 | 145.040 | 629.178 | 166.042 | 86.059 | 36.378 | 1.897.361 |
| REGION HOVEDSTADEN | 142.598 | 192.112 | 56.000 | 111.654 | 244.615 | 128.144 | 551.775 | 144.815 | 77.806 | 33.924 | 1.683.443 |
| 101 København | 45.201 | 43.248 | 13.441 | 55.271 | 126.474 | 47.161 | 143.957 | 29.985 | 16.377 | 9.806 | 530.921 |
| 147 Frederiksberg | 8.296 | 7.515 | 2.147 | 7.958 | 19.176 | 8.291 | 28.096 | 8.196 | 4.616 | 2.705 | 96.996 |
| 151 Ballerup | 3.946 | 6.291 | 1.870 | 2.587 | 4.787 | 3.297 | 16.172 | 5.551 | 2.671 | 653 | 47.825 |
| 153 Brøndby | 2.770 | 4.206 | 1.349 | 1.801 | 3.752 | 2.163 | 11.814 | 3.358 | 2.096 | 619 | 33.928 |
| 155 Dragør | 1.116 | 1.870 | 518 | 345 | 833 | 865 | 5.332 | 1.681 | 799 | 266 | 13.625 |
| 157 Gentofte | 6.096 | 9.698 | 2.617 | 2.898 | 6.476 | 4.921 | 25.885 | 6.411 | 3.666 | 2.374 | 71.042 |
| 159 Gladsaxe | 5.727 | 8.231 | 2.397 | 3.779 | 7.401 | 4.519 | 21.637 | 5.076 | 3.551 | 1.577 | 63.895 |
| 161 Glostrup | 1.717 | 2.331 | 724 | 1.295 | 2.695 | 1.547 | 7.092 | 1.988 | 1.343 | 479 | 21.211 |
| 163 Herlev | 2.192 | 3.350 | 1.066 | 1.476 | 2.620 | 1.747 | 9.310 | 2.572 | 1.602 | 529 | 26.464 |
| 165 Albertslund | 2.386 | 3.865 | 1.317 | 1.934 | 3.443 | 1.930 | 9.198 | 2.651 | 949 | 192 | 27.865 |
| 167 Hvidovre | 4.196 | 6.271 | 1.961 | 3.061 | 5.894 | 3.489 | 16.867 | 4.494 | 2.727 | 1.029 | 49.989 |
| 169 Høje-Taastrup | 4.503 | 6.303 | 1.816 | 2.584 | 5.880 | 3.586 | 16.289 | 4.395 | 1.917 | 550 | 47.823 |
| 173 Lyngby-Taarbæk | 4.164 | 6.339 | 1.849 | 3.420 | 5.053 | 3.419 | 18.037 | 4.504 | 3.553 | 2.013 | 52.351 |
| 175 Rødovre | 3.082 | 4.315 | 1.283 | 1.969 | 4.308 | 2.435 | 12.252 | 3.439 | 2.503 | 878 | 36.464 |
| 183 Ishøj | 1.900 | 2.775 | 961 | 1.285 | 2.702 | 1.470 | 7.095 | 1.733 | 622 | 146 | 20.689 |
| 185 Tårby | 3.405 | 5.017 | 1.427 | 1.786 | 4.000 | 2.951 | 14.840 | 3.772 | 2.410 | 892 | 40.500 |
| 187 Vallensbæk | 1.365 | 1.882 | 477 | 547 | 1.647 | 1.066 | 4.892 | 1.507 | 508 | 123 | 14.014 |
| 190 Furesø | 3.339 | 5.875 | 1.565 | 1.301 | 2.644 | 2.564 | 14.158 | 4.014 | 2.145 | 579 | 38.174 |
| 201 Allerød | 2.245 | 3.890 | 1.002 | 718 | 1.544 | 1.730 | 9.167 | 2.439 | 1.055 | 324 | 24.114 |
| 210 Fredensborg | 3.305 | 5.768 | 1.507 | 1.396 | 2.998 | 2.677 | 15.212 | 3.956 | 1.735 | 609 | 39.163 |
| 217 Helsingør | 4.968 | 8.168 | 2.313 | 2.509 | 5.045 | 4.155 | 22.702 | 6.802 | 3.356 | 1.205 | 61.223 |
| 219 Hillerød | 4.376 | 6.932 | 1.869 | 2.069 | 4.331 | 3.455 | 16.850 | 4.437 | 2.193 | 797 | 47.309 |
| 223 Hørsholm | 1.794 | 3.405 | 865 | 807 | 1.367 | 1.515 | 9.094 | 3.047 | 1.776 | 667 | 24.357 |
| 230 Rudersdal | 4.491 | 7.854 | 2.116 | 2.113 | 3.795 | 3.238 | 19.859 | 5.717 | 3.645 | 1.556 | 54.324 |
| 240 Egedal | 4.131 | 6.453 | 1.678 | 1.196 | 3.350 | 3.582 | 15.404 | 4.162 | 1.282 | 269 | 41.507 |
| 250 Frederikssund | 2.600 | 5.998 | 1.650 | 1.663 | 3.706 | 3.104 | 16.243 | 5.165 | 2.122 | 670 | 44.056 |
| 260 Halensee | 2.521 | 3.808 | 1.051 | 1.164 | 2.834 | 2.104 | 11.681 | 3.649 | 1.698 | 518 | 31.028 |
| 270 Gribskov | 3.012 | 5.374 | 1.575 | 1.277 | 2.867 | 2.719 | 15.868 | 5.003 | 2.055 | 658 | 40.408 |
| 400 Bornholms kommune | 2.660 | 5.080 | 1.589 | 1.445 | 3.033 | 2.413 | 16.772 | 5.111 | 2.834 | 1.241 | 42.178 |

Tabel 4. Folketal pr. 1. januar 2010

| Kommune | (1) | (2) | (3) | (4) | (5) | (6) | (7) | (8) | (9) | (10) | (11) |
|------------------------|------------------------------------|-------------------------------------|--------------------------------------|--------------------------------------|--------------------------------------|--------------------------------------|--------------------------------------|--------------------------------------|--------------------------------------|---|-----------------------------------|
| | Antal indbyg- gere 0-6 år | Antal indbyg- gere 7-16 år | Antal indbyg- gere 17-19 år | Antal indbyg- gere 20-24 år | Antal indbyg- gere 25-34 år | Antal indbyg- gere 35-39 år | Antal indbyg- gere 40-64 år | Antal indbyg- gere 65-74 år | Antal indbyg- gere 75-84 år | Antal indbyg- gere 85 år og ær- over | Antal indbyg- gere I alt |
| REGION SJÆLLAND | 65.092 | 106.128 | 31.071 | 36.154 | 76.442 | 56.337 | 302.153 | 86.430 | 42.614 | 15.661 | 818.082 |
| 253 Greve | 4.004 | 6.945 | 1.942 | 1.730 | 3.833 | 3.568 | 18.021 | 5.419 | 1.728 | 451 | 47.641 |
| 259 Køge | 5.101 | 8.097 | 2.202 | 2.515 | 5.393 | 4.640 | 20.239 | 5.574 | 2.427 | 896 | 57.084 |
| 265 Roskilde | 6.885 | 10.865 | 3.304 | 4.722 | 7.850 | 5.988 | 29.133 | 7.991 | 3.829 | 1.323 | 81.900 |
| 269 Solrød | 1.860 | 3.159 | 765 | 647 | 1.791 | 1.631 | 7.976 | 2.093 | 761 | 230 | 20.913 |
| 306 Odsherred | 2.140 | 3.791 | 1.158 | 1.127 | 2.514 | 1.951 | 12.790 | 4.485 | 2.140 | 823 | 32.919 |
| 316 Holbæk | 5.893 | 9.240 | 2.826 | 3.174 | 6.952 | 4.915 | 25.393 | 6.371 | 3.320 | 1.201 | 69.285 |
| 320 Faxe | 2.837 | 4.733 | 1.367 | 1.331 | 3.173 | 2.537 | 13.285 | 3.573 | 1.739 | 639 | 35.214 |
| 326 Kalundborg | 3.831 | 6.460 | 1.842 | 1.948 | 4.580 | 3.247 | 18.385 | 5.184 | 2.719 | 976 | 49.172 |
| 329 Ringsted | 2.911 | 4.407 | 1.209 | 1.552 | 3.696 | 2.533 | 11.557 | 2.754 | 1.420 | 597 | 32.636 |
| 330 Slagelse | 5.992 | 9.774 | 2.946 | 4.144 | 8.354 | 5.248 | 27.244 | 7.869 | 4.121 | 1.546 | 77.238 |
| 336 Stevns | 1.697 | 2.682 | 787 | 778 | 1.859 | 1.481 | 8.458 | 2.488 | 1.219 | 421 | 21.870 |
| 340 Sorø | 2.558 | 3.971 | 1.099 | 1.149 | 2.750 | 2.101 | 10.829 | 2.801 | 1.486 | 590 | 29.334 |
| 350 Lejre | 2.417 | 3.909 | 946 | 738 | 2.069 | 1.991 | 10.348 | 2.773 | 1.123 | 374 | 26.688 |
| 360 Lolland | 2.951 | 5.242 | 1.663 | 1.864 | 3.835 | 2.494 | 18.160 | 6.024 | 3.378 | 1.292 | 46.903 |
| 370 Næstved | 6.562 | 10.167 | 3.099 | 4.138 | 8.477 | 5.578 | 29.058 | 7.946 | 4.073 | 1.544 | 80.642 |
| 376 Guldborgsund | 4.156 | 7.119 | 2.290 | 2.798 | 5.569 | 3.640 | 23.670 | 7.538 | 4.214 | 1.603 | 62.587 |
| 390 Vordingborg | 3.297 | 5.567 | 1.636 | 1.799 | 3.747 | 2.784 | 17.607 | 5.547 | 2.917 | 1.155 | 46.056 |

Tabel 4. Folketal pr. 1. januar 2010

| Kommune | (1) | (2) | (3) | (4) | (5) | (6) | (7) | (8) | (9) | (10) | (11) |
|--------------------------|-------------------------|--------------------------|---------------------------|---------------------------|---------------------------|---------------------------|---------------------------|---------------------------|---------------------------|-----------------------------------|------------------------|
| | Antal indbyggere 0-6 år | Antal indbyggere 7-16 år | Antal indbyggere 17-19 år | Antal indbyggere 20-24 år | Antal indbyggere 25-34 år | Antal indbyggere 35-39 år | Antal indbyggere 40-64 år | Antal indbyggere 65-74 år | Antal indbyggere 75-84 år | Antal indbyggere 85 år og derover | Antal indbyggere i alt |
| REGION SYDDANMARK | 96.779 | 155.056 | 48.390 | 63.811 | 128.556 | 79.766 | 420.404 | 117.581 | 65.116 | 24.679 | 1.200.138 |
| 410 Middelfart | 3.151 | 5.133 | 1.420 | 1.312 | 3.337 | 2.619 | 13.880 | 3.889 | 2.027 | 810 | 37.578 |
| 420 Assens | 3.009 | 5.932 | 1.651 | 1.465 | 3.709 | 2.863 | 15.567 | 4.136 | 2.406 | 880 | 42.018 |
| 430 Faaborg-Midtfyn | 4.131 | 6.866 | 2.004 | 1.814 | 4.470 | 3.408 | 19.191 | 5.502 | 3.182 | 1.326 | 51.894 |
| 440 Keremunde | 1.812 | 3.314 | 932 | 821 | 1.994 | 1.563 | 8.779 | 2.834 | 1.358 | 426 | 23.853 |
| 450 Nyborg | 2.458 | 4.007 | 1.257 | 1.206 | 2.973 | 2.020 | 11.472 | 3.498 | 1.910 | 757 | 31.558 |
| 461 Odense | 15.479 | 21.438 | 7.133 | 16.431 | 26.883 | 13.048 | 59.839 | 16.080 | 9.129 | 3.693 | 189.133 |
| 479 Svendborg | 4.474 | 7.156 | 2.676 | 3.039 | 5.850 | 3.567 | 21.455 | 5.932 | 3.240 | 1.454 | 56.843 |
| 480 Nordfyn | 2.455 | 4.009 | 1.132 | 979 | 2.760 | 2.140 | 10.933 | 3.017 | 1.632 | 590 | 29.647 |
| 482 Langeland | 729 | 1.428 | 441 | 456 | 925 | 666 | 5.389 | 1.803 | 1.199 | 536 | 13.572 |
| 492 Fero | 338 | 692 | 231 | 174 | 373 | 305 | 2.685 | 987 | 580 | 302 | 6.677 |
| 510 Haderslev | 4.404 | 7.421 | 2.378 | 2.800 | 5.588 | 3.552 | 20.168 | 5.774 | 3.205 | 1.133 | 56.423 |
| 530 Ellund | 2.084 | 3.767 | 1.114 | 1.221 | 2.630 | 1.634 | 9.296 | 2.451 | 1.452 | 531 | 26.180 |
| 540 Sønderborg | 5.862 | 10.086 | 3.058 | 3.579 | 7.213 | 4.961 | 26.660 | 8.794 | 4.736 | 1.559 | 76.448 |
| 550 Tønder | 2.738 | 5.416 | 1.750 | 1.886 | 3.382 | 2.231 | 14.751 | 4.067 | 2.462 | 968 | 39.651 |
| 561 Esbjerg | 9.069 | 14.655 | 4.958 | 7.046 | 13.021 | 7.495 | 40.492 | 10.823 | 5.652 | 1.990 | 115.191 |
| 563 Fanø | 202 | 380 | 107 | 62 | 176 | 180 | 1.385 | 440 | 202 | 74 | 3.208 |
| 573 Varde | 4.070 | 7.096 | 2.168 | 2.264 | 4.942 | 3.200 | 17.853 | 4.811 | 2.926 | 1.079 | 50.409 |
| 575 Vejlen | 3.731 | 6.088 | 1.740 | 1.894 | 4.597 | 2.889 | 14.606 | 4.029 | 2.389 | 869 | 42.832 |
| 580 Aabenraa | 4.756 | 7.978 | 2.512 | 2.601 | 5.654 | 3.732 | 22.117 | 6.233 | 3.288 | 1.189 | 60.060 |
| 607 Fredericia | 4.133 | 6.370 | 1.979 | 2.509 | 5.597 | 3.504 | 17.269 | 4.938 | 2.651 | 984 | 49.934 |
| 621 Kolding | 7.897 | 11.398 | 3.600 | 5.173 | 10.664 | 6.482 | 29.990 | 7.964 | 4.321 | 1.582 | 89.071 |
| 630 Vejle | 9.397 | 14.426 | 4.149 | 5.079 | 11.808 | 7.707 | 36.617 | 9.659 | 5.169 | 1.967 | 105.978 |

Tabel 4. Folketal pr. 1. januar 2010

| Kommune | (1) | (2) | (3) | (4) | (5) | (6) | (7) | (8) | (9) | (10) | (11) |
|---------------------------|----------------|----------------|---------------|---------------|----------------|---------------|----------------|----------------|---------------|---------------|------------------|
| REGION MIDTJYLLAND | 107.455 | 161.756 | 49.270 | 80.874 | 151.210 | 86.638 | 424.237 | 109.862 | 58.530 | 23.004 | 1.253.836 |
| 615 Horsens | 7.408 | 10.201 | 3.133 | 5.185 | 10.126 | 6.125 | 27.548 | 7.162 | 3.741 | 1.564 | 82.193 |
| 657 Herning | 7.436 | 11.513 | 3.515 | 5.276 | 9.777 | 5.980 | 28.953 | 7.520 | 4.050 | 1.521 | 85.541 |
| 661 Holstebro | 4.971 | 7.472 | 2.431 | 3.527 | 6.521 | 3.741 | 19.418 | 5.197 | 2.947 | 990 | 57.046 |
| 665 Lemvig | 1.555 | 3.063 | 1.002 | 979 | 1.751 | 1.191 | 8.095 | 2.386 | 1.299 | 519 | 21.840 |
| 671 Struer | 1.814 | 2.981 | 892 | 907 | 2.100 | 1.484 | 8.281 | 2.321 | 1.225 | 464 | 22.469 |
| 706 Sydjurs | 3.263 | 5.636 | 1.535 | 1.311 | 3.512 | 2.764 | 15.719 | 4.610 | 2.241 | 882 | 41.473 |
| 707 Nordjurs | 2.641 | 4.757 | 1.675 | 1.739 | 3.361 | 2.273 | 14.220 | 4.009 | 2.419 | 883 | 37.977 |
| 710 Favrskov | 4.716 | 7.036 | 1.776 | 1.522 | 4.650 | 3.818 | 16.376 | 3.974 | 1.898 | 725 | 46.491 |
| 727 Odder | 1.861 | 3.000 | 903 | 827 | 1.860 | 1.447 | 8.082 | 2.172 | 1.135 | 418 | 21.705 |
| 730 Randers | 7.814 | 12.027 | 3.520 | 5.245 | 10.801 | 6.670 | 32.751 | 9.183 | 4.918 | 1.918 | 94.847 |
| 740 Silkeborg | 8.227 | 12.162 | 3.569 | 4.277 | 9.464 | 6.516 | 30.785 | 7.697 | 4.127 | 1.601 | 88.425 |
| 741 Samsø | 237 | 451 | 119 | 92 | 260 | 187 | 1.642 | 531 | 323 | 170 | 4.012 |
| 746 Skanderborg | 5.936 | 8.711 | 2.141 | 1.855 | 5.447 | 4.738 | 20.802 | 4.724 | 2.057 | 734 | 57.045 |
| 751 Aarhus | 24.606 | 33.560 | 11.209 | 35.346 | 51.271 | 20.421 | 91.549 | 21.845 | 12.003 | 5.100 | 306.910 |
| 756 Ikast-Brande | 3.573 | 5.591 | 1.602 | 1.770 | 4.508 | 2.809 | 14.054 | 3.643 | 1.999 | 725 | 40.274 |
| 760 Ringkøbing-Skjern | 5.007 | 8.259 | 2.619 | 2.671 | 5.843 | 3.669 | 20.406 | 5.607 | 3.187 | 1.174 | 58.442 |
| 766 Hedensted | 4.296 | 6.635 | 1.786 | 1.622 | 4.684 | 3.392 | 16.188 | 4.088 | 2.333 | 856 | 45.880 |
| 779 Skive | 3.764 | 6.391 | 2.038 | 2.462 | 4.793 | 3.029 | 16.906 | 4.870 | 2.794 | 1.047 | 48.094 |
| 791 Viborg | 8.430 | 12.310 | 3.805 | 4.431 | 10.481 | 6.384 | 32.462 | 8.323 | 4.834 | 1.713 | 93.173 |
| REGION NORDJYLLAND | 45.212 | 72.132 | 23.163 | 34.041 | 63.509 | 36.500 | 202.751 | 57.014 | 32.119 | 12.693 | 579.134 |
| 773 Morsø | 1.549 | 2.812 | 928 | 1.001 | 1.870 | 1.295 | 8.021 | 2.358 | 1.432 | 580 | 21.846 |
| 787 Thisted | 3.508 | 5.999 | 2.010 | 2.056 | 4.178 | 2.581 | 16.657 | 4.589 | 2.660 | 1.061 | 45.299 |
| 810 Brønderslev | 3.124 | 4.671 | 1.418 | 1.403 | 3.596 | 2.370 | 12.687 | 3.537 | 2.152 | 837 | 35.795 |
| 813 Frederikshavn | 4.242 | 7.523 | 2.468 | 2.699 | 5.436 | 3.621 | 23.521 | 7.217 | 3.951 | 1.440 | 62.118 |
| 820 Vesthimmerland | 2.924 | 5.132 | 1.513 | 1.820 | 3.695 | 2.288 | 13.416 | 3.876 | 2.275 | 911 | 37.850 |
| 825 Læsø | 108 | 200 | 39 | 35 | 95 | 105 | 845 | 314 | 169 | 69 | 1.979 |
| 840 Rebild | 2.731 | 4.091 | 1.141 | 1.054 | 2.810 | 2.064 | 10.438 | 2.542 | 1.426 | 532 | 28.829 |
| 846 Mariagerfjord | 3.304 | 5.811 | 1.725 | 1.900 | 4.067 | 2.704 | 15.472 | 4.137 | 2.369 | 888 | 42.377 |
| 849 Jammerbugt | 3.102 | 5.221 | 1.560 | 1.458 | 3.505 | 2.522 | 14.377 | 4.089 | 2.109 | 869 | 38.812 |
| 851 Aalborg | 15.498 | 21.902 | 7.461 | 17.432 | 27.877 | 12.785 | 63.240 | 17.628 | 9.734 | 3.852 | 197.409 |
| 860 Hjørring | 5.122 | 8.770 | 2.900 | 3.183 | 6.360 | 4.165 | 24.077 | 6.727 | 3.842 | 1.654 | 66.820 |

4. Bilagsdel

Oversigt over bilag

| | |
|--|-----|
| 1. Bekendtgørelse af lov om kommunal udligning og generelle tilskud til kommuner, lovbekendtgørelse nr. 561 af 19. juni 2009. | 167 |
| 2. Lov om nedsættelse af statstilskuddet til kommuner ved forhøjelser af den kommunale skatteudskrivning, jf. lov nr. 477 af 17. juni 2008. | 177 |
| 3. Lov om ændring af lov om en aktiv beskæftigelsesindsats, lov om arbejdsløshedsforsikring m.v., lov om aktiv socialpolitik og lov om kommunal udligning og generelle tilskud til kommuner (Virksomhedsrettet aktivering, ændring af refusionssystemet m.v.), jf. lov nr. 1602 af 22. december 2010. | 180 |
| 4. Lov om ændring af lov om kommunal udligning og generelle tilskud til kommuner (Indførelse af skærpede sanktioner for kommunerne ved overskridelse af budgetterne og mulighed for individuel afregning af de betingede bloktilskud), jf. lov nr. 585 af 18. juni 2012. | 185 |
| 5. Lov om ændring af lov om kommunal udligning og generelle tilskud til kommuner (Justering af beskæftigelsestilskuddet), jf. lov nr. 588 af 18. juni 2012. | 187 |
| 6. Lov om ændring af lov om kommunal udligning og generelle tilskud til kommuner (Justeringer af udligningssystemet), jf. lov nr. 582 af 18. juni 2012. | 189 |
| 7. Lov om ændring af lov om nedsættelse af statstilskuddet til kommuner ved forhøjelser af den kommunale skatteudskrivning (Ændring af perioden for individuelle nedsættelser af bloktilskuddet mm), jf. lov nr. 709 af 25. juni 2010 | 192 |
| 8. Lov om nedsættelse af statstilskuddet til kommuner ved forhøjelser af kommunale parkeringsindtægter, jf. lov nr. 592 af 14. juni 2011. | 194 |
| 9. Lov om ændring af lov om regionernes finansiering (Ændret kommunal medfinansiering af sundhedsvæsenet), jf. lov nr. 608 af 14. juni 2011. | 196 |
| 10. Bekendtgørelse af lov om kommunal indkomstskat, lovbekendtgørelse nr. 725 af 26. juni 2006. | 198 |
| 11. Bekendtgørelse af lov om kommunal ejendomsskat, lovbekendtgørelse nr. 1006 af 26. oktober 2009. | 204 |

| | | |
|-----|--|-----|
| 12. | Bekendtgørelse om opgørelse og afregning af kommunal udligning og tilskud til kommunerne for 2013, jf. bekendtgørelse nr. 719 af 27. juni 2012. | 210 |
| 13. | Bekendtgørelse fastsættelse af det statsgaranterede udskrivningsgrundlag for kommunerne for 2013, jf. bekendtgørelse nr. nr. 718 af 27. juni 2012. | 220 |
| 14. | Bekendtgørelse om opgørelse af den kommunale budgetgaranti, jf. bekendtgørelse nr. 722 af 27. juni 2012. | 221 |
| 15. | Bekendtgørelse om midtvejsregulering og særlig tilskudsordning i forbindelse med opgørelsen af det kommunale beskæftigelsestilskud for 2011 samt opgørelsen af det kommunale beskæftigelsestilskud for 2013, jf. bekendtgørelse nr. 717 af 27. juni 2012. | 223 |
| 16. | Finansudvalgets aktstykke 114 af 21. juni 2012. | 228 |

Bekendtgørelse af lov om kommunal udligning og generelle tilskud til kommuner

Herved bekendtgøres lov om kommunal udligning og generelle tilskud til kommuner, jf. lov nr. 499 af 7. juni 2006, med de ændringer, der følger af § 12 i lov nr. 534 af 6. juni 2007, § 15 i lov nr. 477 af 17. juni 2008, lov nr. 548 af 17. juni 2008, § 13 i lov nr. 482 af 12. juni 2009 og lov nr. 491 af 12. juni 2009.

Kapitel 1

Lovens område

§ 1. Denne lov indeholder regler om

- 1) udligning af forskelle mellem kommunernes økonomiske forudsætninger som følge af forskelle i beskatningsgrundlag og udgiftsbehov,
- 2) generelle statstilskud til kommuner og
- 3) særlige tilskuds- og udligningsordninger.

Kapitel 2

Landsudligning

§ 2. En kommune, hvis udgiftsbehov efter § 3 er større end kommunens beregnede skatteindtægter efter § 6, modtager et udligningstilskud. En kommunes udligningstilskud beregnes som 58 pct. af forskellen mellem kommunens udgiftsbehov og kommunens beregnede skatteindtægter.

Stk. 2. En kommune, hvis udgiftsbehov efter § 3 er mindre end kommunens beregnede skatteindtægter efter § 6, betaler et udligningsbidrag. En kommunes udligningsbidrag beregnes som 58 pct. af forskellen mellem kommunens udgiftsbehov og kommunens beregnede skatteindtægter.

Stk. 3. Udgifterne til kommunernes udligningstilskud efter stk. 1 finansieres dels af de kommunale udligningsbidrag efter stk. 2, dels af staten, jf. § 14, stk. 4.

Stk. 4. Udligningsprocenten i stk. 1 og 2 reguleres efter § 25.

§ 3. En kommunes samlede udgiftsbehov opgøres som summen af kommunens aldersbestemte udgiftsbehov, jf. § 4, og kommunens socioøkonomiske udgiftsbehov, jf. § 5.

Stk. 2. Af de samlede kommunale nettodrifts- og anlægsudgifter henregnes i 2007 70 pct. til kommunernes aldersbestemte udgiftsbehov og 30 pct. til kommunernes socioøkonomiske udgiftsbehov. Fra og med 2008 forhøjes vægten af de socioøkonomiske udgiftsbehov hvert år med ¼ procentpoint, mens vægten af de aldersbestemte udgiftsbehov nedsættes med ¼ procentpoint.

§ 4. En kommunes aldersbestemte udgiftsbehov beregnes som summen af

- 1) kommunens indbyggertal i nærmere fastsatte aldersgrupper, jf. § 31, ganget med en beregnet gennemsnitsomkostning og
- 2) den gennemsnitlige rejsetid til 2.000 indbyggere, dog højst kommunens indbyggertal, ganget med kommunens indbyggertal og med et enhedsbeløb. Enhedsbeløbet opgøres som 2 pct. af den del af de samlede kommunale nettodrifts- og anlægsudgifter, som henregnes til de aldersbestemte udgiftsbehov, jf. § 3, stk. 2, divideret med det samlede indbyggertal i hele landet.

§ 5. Det socioøkonomiske udgiftsbehov pr. indbygger efter § 3, stk. 1, opgøres som et landsgennemsnitligt beløb pr. indbygger ganget med et beregnet socioøkonomisk indeks for den enkelte kommune, jf. stk. 2. Det landsgennemsnitlige beløb pr. indbygger beregnes ud fra udgiftsandelen efter § 3, stk. 2, divideret med indbyggertallet i hele landet.

Stk. 2. En kommunes socioøkonomiske indeks efter stk. 1 beregnes som forholdet mellem henholdsvis summen af kommunens vægtede andele af følgende kriterier i hele landet og kommunens andel af indbyggertallet i hele landet:

- 1) Antallet af 20-59-årige uden beskæftigelse ud over 5 pct. af antallet af 20-59-årige i kommunen opgjort som det største antal baseret på en opgørelse i beregningsåret eller baseret på en opgørelse i året 3 år forud for beregningsåret med en andel på 18 pct.,
- 2) antallet af 25-49-årige uden erhvervsuddannelse med en andel på 17,5 pct.,
- 3) det sammenvejede antal af udlejede beboelseslejligheder og kollegielejligheder eksklusive andelslejligheder med en vægt på 5 pct.,
- 4) antallet af diagnosticerede psykiatriske patienter, der i en periode på 10 år har været i kontakt med det psykiatriske sygehusvæsen, med en vægt på 5 pct.,
- 5) antallet af familier i visse boligtyper med en vægt på 15 pct.,
- 6) antallet af børn i familier med lav uddannelse med en vægt på 15 pct.,
- 7) antallet af enlige over 65 år med en vægt på 2,5 pct.,
- 8) antallet af personer med lav indkomst med en vægt på 10 pct.,

- 9) antallet af udviklingshæmmede personer på 65 år og derunder og antallet af 20-59-årige personer uden for arbejdsstyrken med øvrige handicap med en vægt på 5 pct.,
- 10) antallet af indvandrere og efterkommere med en vægt på 2,5 pct.,
- 11) beregnet antal tabte leveår opgjort i forhold til den kommune, hvis indbyggere har den højeste middellevetid, med en vægt på 2,5 pct. og
- 12) den årlige nedgang i befolkningstallet i kommunen opgjort over en 5-årig periode med en vægt på 2 pct.

§ 6. En kommunes beregnede skatteindtægter efter § 2 opgøres som kommunens beskatningsgrundlag ganget med det gennemsnitlige kommunale beskatningsniveau.

Kapitel 3

Hovedstadsudligning

§ 7. En kommune i hovedstadsområdet, hvis udgiftsbehov efter § 8 er større end kommunens beregnede skatteindtægter efter § 11, modtager et udligningsstilskud. En kommunes udligningsstilskud beregnes som 27 pct. af forskellen mellem kommunens udgiftsbehov og kommunens beregnede skatteindtægter.

Stk. 2. En kommune i hovedstadsområdet, hvis udgiftsbehov efter § 8 er mindre end kommunens beregnede skatteindtægter efter § 11, betaler et udligningsbidrag. En kommunes udligningsbidrag beregnes som 27 pct. af forskellen mellem kommunens udgiftsbehov og kommunens beregnede skatteindtægter.

Stk. 3. Udligningsprocenten i stk. 1 og 2 reguleres efter § 25.

§ 8. En kommunes samlede udgiftsbehov til brug for hovedstadsudligningen opgøres som summen af kommunens aldersbestemte udgiftsbehov, jf. § 9, og kommunens socioøkonomiske udgiftsbehov, jf. § 10.

Stk. 2. Af de samlede kommunale nettodrifts- og anlægsudgifter for kommunerne i hovedstadsområdet henregnes i 2007 70 pct. til kommunernes aldersbestemte udgiftsbehov og 30 pct. til kommunernes socioøkonomiske udgiftsbehov. Fra og med 2008 forhøjes vægten af de socioøkonomiske udgiftsbehov hvert år med ¼ procentpoint, mens vægten af de aldersbestemte udgiftsbehov nedsættes med ¼ procentpoint.

§ 9. En kommunes aldersbestemte udgiftsbehov, jf. § 8, stk. 1, til brug for hovedstadsudligningen beregnes som summen af

- 1) kommunens indbyggertal i nærmere fastsatte aldersgrupper, jf. § 31, ganget med en beregnet gennemsnitsomkostning og
- 2) den gennemsnitlige rejsetid til 2.000 indbyggere ganget med kommunens indbyggertal og med et enhedsbeløb. Enhedsbeløbet opgøres som 2 pct. af den del af de samlede kommunale nettodrifts- og anlægsudgifter i hovedstadsområdet, som henregnes til de aldersbestemte udgiftsbehov, jf. § 8, stk. 2, divideret med det samlede indbyggertal i hovedstadsområdet.

§ 10. Det socioøkonomiske udgiftsbehov pr. indbygger efter § 8, stk. 1, opgøres som et gennemsnitligt beløb pr. indbygger ganget med et beregnet socioøkonomisk indeks for den enkelte kommune, jf. stk. 2. Det gennemsnitlige beløb pr. indbygger i hovedstadsområdet beregnes ud fra udgiftsandelen efter § 8, stk. 2, divideret med indbyggertallet i hovedstadsområdet.

Stk. 2. En kommunes socioøkonomiske indeks efter stk. 1 beregnes som forholdet mellem henholdsvis summen af kommunens vægtede andele af følgende kriterier i hovedstadsområdet og kommunens andel af indbyggertallet i hovedstadsområdet:

- 1) Antallet af 20-59-årige uden beskæftigelse ud over 5 pct. af antallet af 20-59-årige i kommunen opgjort som det største antal baseret på en opgørelse i beregningsåret eller baseret på en opgørelse i året 3 år forud for beregningsåret, med en andel på 10 pct.,
- 2) antallet af 25-49-årige uden erhvervsuddannelse med en andel på 25 pct.,
- 3) det sammenvæjede antal af udlejede beboelseslejligheder og kollegielejligheder eksklusiv andelslejligheder med en vægt på 7,5 pct.,
- 4) antallet af diagnosticerede psykiatriske patienter, der i en periode på 10 år har været i kontakt med det psykiatriske sygehusvæsen, med en vægt på 10 pct.,
- 5) antallet af familier i visse boligtyper med en vægt på 7,5 pct.,
- 6) antallet af børn i familier med lav uddannelse med en vægt på 25 pct.,
- 7) antallet af enlige over 65 år med en vægt på 10 pct. og
- 8) antallet af indvandrere og efterkommere med en vægt på 5 pct.

§ 11. En kommunes beregnede skatteindtægter til brug for hovedstadsudligningen efter § 7 opgøres som kommunens beskatningsgrundlag ganget med en skattetryksfaktor for hovedstadsområdet. Skattetryksfaktoren for hovedstadsområdet opgøres som forholdet mellem de samlede nettodrifts- og anlægsudgifter for kommunerne i hovedstadsområdet og det samlede beskatningsgrundlag for kommunerne i hovedstadsområdet.

Kapitel 4

Udligningsstilskud til kommuner med højt strukturelt underskud

§ 12. Der ydes et årligt tilskud til de kommuner uden for hovedstadsområdet, hvor forskellen mellem kommunens udgiftsbehov efter § 3 pr. indbygger og kommunens beregnede skatteindtægter efter § 6 pr. indbygger overstiger 96,5 pct. af den tilsvarende landsgennemsnitlige forskel.

Stk. 2. Tilskuddet pr. indbygger efter stk. 1 beregnes som 32 pct. af den del af forskellen mellem kommunens udgiftsbehov efter § 3 pr. indbygger og kommunens beregnede skatteindtægter efter § 6 pr. indbygger, der overstiger 96,5 pct. af den tilsvarende landsgennemsnitlige forskel. Det samlede tilskud fremkommer ved at gange med kommunens indbyggertal.

Stk. 3. Udgifterne til tilskud efter stk. 1 finansieres af staten, jf. § 14, stk. 4.

Stk. 4. Udligningsprocenten i stk. 2 reguleres efter § 25.

Kapitel 5

Overudligning

§ 13. For kommunerne uden for hovedstadsområdet gælder det, at hvis en stigning i en kommunes udskrivningsgrundlag ville påføre kommunen et samlet tab efter §§ 2 og 12, som overstiger 92 pct. af gevinsten i form af øget provenu af indkomstskat, korrigeres tilskud efter § 12.

Stk. 2. Den samlede korrektion efter stk. 1 fordeles i forhold til den enkelte kommunes andel af det samlede indbyggertal i hele landet.

Stk. 3. For kommunerne i hovedstadsområdet gælder det, at hvis en stigning i en kommunes udskrivningsgrundlag ville påføre kommunen et samlet tab efter §§ 2 og 7, som overstiger 92 pct. af gevinsten i form af øget provenu af indkomstskat, korrigeres tilskud eller bidrag efter § 7.

Stk. 4. Den samlede korrektion efter stk. 3 fordeles på kommunerne i hovedstadsområdet i forhold til den enkelte kommunes andel af det samlede indbyggertal i hovedstadsområdet.

Stk. 5. Hvis en kommune i hovedstadsområdet er omfattet af stk. 3, hvis kommunen yder bidrag efter § 7, og hvis kommunens beskatningsniveau er højere end udskrivningsprocenten, beregnes et særligt bidrag for kommunen. Det særlige bidrag udgør forskellen mellem den beregnede korrektion efter stk. 3 og en beregnet korrektion efter den samme bestemmelse, såfremt kommunens udskrivningsprocent havde svaret til beskatningsniveauet.

Kapitel 6

Statstilskud

§ 14. Staten yder et årligt tilskud til kommunerne, som fastsættes af finansministeren med tilslutning fra Folketingets Finansudvalg.

Stk. 2. Tilskuddet fastsættes som summen af

- 1) det foregående års tilskud med tillæg eller fradrag som følge af engangsreguleringer og op- og efterreguleringer,
- 2) regulering for den forventede pris- og lønudvikling i den kommunale sektor fra det foregående år til tilskudsåret,
- 3) kommunale mer- eller mindreudgifter som følge af ændringer i udgifts- og opgavefordelingen mellem staten, kommunerne og regionerne i tilskudsåret,
- 4) kommunale mer- eller mindreudgifter som følge af ændringer i den statslige regulering af kommunernes virksomhed i tilskudsåret,
- 5) kommunale mer- eller mindreudgifter som følge af udviklingen i kommunernes reale udgifter til kontanthjælp, orlovsydelse til kontanthjælpsmodtagere, kommunal aktivering, revalidering, udgifter til ledighedsydelse, kommunale udgifter til danskundervisning af udlændinge samt introduktionsydelse og aktivering efter kapitel 4 og 5 i lov om integration af udlændinge i Danmark, førtidspension og erhvervsgrunduddannelse i tilskudsåret og

- 6) beløb i henhold til § 7 i lov om nedsættelse af statstilskuddet til kommuner ved forhøjelser af den kommunale skatteudskrivning.

Stk. 3. Finansministeren kan med virkning for tilskudsåret med Finansudvalgets tilslutning forhøje eller nedsætte tilskuddet opgjort efter stk. 2, hvis hensynet til en balanceret udvikling i den kommunale økonomi taler herfor. Hvis tilskuddet forhøjes, kan finansministeren beslutte, at en andel af tilskuddet på op til 1 mia. kr. kun udbetales til kommunerne, hvis kommunernes budgetterede udgifter for tilskudsåret efter finansministerens vurdering svarer til de forudsætninger, der har ligget til grund for forhøjelsen.

Stk. 4. Det årlige tilskud fastsat efter stk. 1-3 fordeles af indenrigs- og socialministeren. Ved fordelingen reguleres tilskuddet forlods for statens andel af udgifterne til udlignings-tilskud efter § 2, stk. 3, udgifterne til statstilskuddet efter § 12, den årlige tilskudsramme efter § 17 med fradrag af eventuelt uforbrugt tilskudsbælt for beregningsåret og tidligere tilskudsår samt forskellen mellem tilskud og bidrag efter § 38, stk. 1-4. Tilskuddet fordeles herefter i forhold til de enkelte kommuners andel af det samlede indbyggertal. Dog kan indenrigs- og socialministeren med Finansudvalgets tilslutning helt eller delvis fordele reguleringer efter stk. 3 i forhold til de enkelte kommuners andel af det samlede beskatningsgrundlag.

Stk. 5. Finansministeren kan med Finansudvalgets tilslutning senere forhøje eller nedsætte tilskuddet for tilskudsåret, hvis der sker ændringer i de forhold, der er omtalt i stk. 2 og 3, eller hvis udviklingen i den kommunale økonomi i øvrigt taler herfor.

Stk. 6. Ændringen af tilskuddet for tilskudsåret fordeles af indenrigs- og socialministeren i forhold til de enkelte kommuners andel af det samlede indbyggertal. Ændringer af tilskuddet, der ikke er begrundet af ændringer i de i stk. 2 nævnte forhold, kan dog af indenrigs- og socialministeren med Finansudvalgets tilslutning helt eller delvis fordeles i forhold til de enkelte kommuners andel af det samlede beskatningsgrundlag.

§ 15. De efter § 14 opgjorte tilskud for den enkelte kommune reduceres med et beløb svarende til 40 pct. af det af Energitilsynet meddelte rådighedsbeløb inklusive beregnet forrentning, jf. § 37, stk. 10, i lov om elforsyning og § 23 l, stk. 10, i lov om varmforsyning, hvis kommunen deponerer et beløb svarende til rådighedsbeløbet inklusive beregnet forrentning fratrukket tilskudsreduktionen. Deponeringen sker ved anbringelse af beløbet i overensstemmelse med reglerne i § 44 i lov om kommunernes styrelse. Frigivelse af depotet sker efter stk. 3. Denne bestemmelse gælder tilsvarende for rådighedsbeløbet inklusive beregnet forrentning, jf. § 6 i lov om kommuners afståelse af vandforsyninger og spildevandsforsyninger.

Stk. 2. Den i stk. 1 nævnte modregningsprocent ændres til 60 pct., hvis der ikke sker deponering.

Stk. 3. Det deponerede beløb frigives med en tiendedel årligt. Endvidere kan der hvert år i deponeringsperioden frigives de til deponerede beløb tilskrevne renter. Det deponerede beløb kan med indenrigs- og socialministerens godkendelse

reduceres ekstraordinært, såfremt kommunen ekstraordinært nedbringer sin gæld. Indenrigs- og socialministeren kan fastsætte nærmere regler om deponering og frigivelse.

Stk. 4. Beløb efter stk. 1 og 2 modregnes i udbetalingen af statstilskuddet til den enkelte kommune fra oktober måned i det år, hvor rådighedsbeløb inklusive beregnet forrentning er meddelt af Energitilsynet. Hvis det beløb, som efter stk. 1 og 2 skal modregnes i statstilskuddet, overstiger statstilskuddet til den enkelte kommune for månederne oktober-december i dette år, reduceres statstilskuddet i de følgende år, indtil det fulde beløb er modregnet.

Stk. 5. De efter § 14 opgjorte tilskud for den enkelte kommune reduceres i overensstemmelse med den afgørelse om nettoprovenuet, som Energitilsynet i medfør af § 35, stk. 6, i lov om naturgasforsyning har givet meddelelse om, samt rentetilskrivning efter § 35, stk. 7 og 8, i lov om naturgasforsyning. Hvis disse beløb overstiger statstilskuddet i et år, reduceres statstilskuddet i de følgende år.

Kapitel 7

Andre tilskuds- og udligningsordninger

§ 16. Indenrigs- og socialministeren yder et årligt tilskud til særlig vanskeligt stillede kommuner. Tilskudsrammen udgør 164,9 mio. kr. og reguleres fra og med 2010 med den forventede pris- og lønudvikling for den kommunale sektor.

§ 17. Med det formål at bidrage til erhvervsudvikling og beskæftigelsesfremme i særlig vanskeligt stillede kommuner kan indenrigs- og socialministeren inden for en årlig ramme, jf. stk. 2, give tilsagn om og yde tilskud til særlig vanskeligt stillede kommuner, som medfinansierer projekter, der har modtaget eller kan forventes at modtage tilskud fra de EU-støtteordninger, der bidrager til erhvervsudvikling og beskæftigelsesfremme. Ved særlig vanskeligt stillede kommuner forstås kommuner, hvis strukturelle underskud pr. indbygger er mindst 25 pct. højere end landsgennemsnittet.

Stk. 2. Den årlige tilsagnsramme udgør 18,1 mio. kr. Tilskudsrammen reguleres fra og med 2007 én gang årligt med den forventede pris- og lønudvikling for den kommunale sektor.

Stk. 3. Tilskud til kommuner efter stk. 1 og 2 udbetales af Indenrigs- og Socialministeriet til kommunen umiddelbart efter, at kommunen har modtaget tilsagn om tilskud fra Indenrigs- og Socialministeriet, dog tidligst, når projektet har opnået tilsagn om tilskud fra EU-støtteordningerne.

Stk. 4. I tilfælde af hel eller delvis tilbagebetaling af midler modtaget fra EU-støtteordningerne skal der ske en tilsvarende tilbagebetaling af tilskuddet fra Indenrigs- og Socialministeriet.

§ 18. Indenrigs- og socialministeren yder et årligt tilskud til kommunerne til et generelt løft af ældreplejen. Tilskuddet fordeles af indenrigs- og socialministeren efter en demografisk nøgle for udgiftsbehovet på ældreområdet. Tilskudsrammen udgør 554,6 mio. kr. og reguleres fra og med 2007 med den forventede pris- og lønudvikling for den kommunale sektor.

§ 19. Til kommuner i hovedstadsområdet, der har særlige økonomiske vanskeligheder, ydes et årligt tilskud. Den samlede tilskudspulje fastsættes til 0,07 pct. af beskatningsgrundlaget for kommunerne i hovedstadsområdet. Samtlige hovedstadsområdets kommuner bidrager hertil i forhold til indbyggertallet. Hvis hele puljen for et tilskudsår ikke udbetales som tilskud efter 1. pkt., tilbagebetales det overskydende beløb til hovedstadsområdets kommuner i forhold til indbyggertallet.

§ 20. Indenrigs- og socialministeren yder et årligt tilskud til kommuner med mindre øer. Tilskuddet udgør 71,7 mio. kr. Tilskuddet reguleres fra og med tilskudsåret 2007 én gang årligt med den forventede pris- og lønudvikling for den kommunale sektor.

Stk. 2. De kommuner, der modtager tilskud i henhold til stk. 1, omfatter Kalundborg, Holbæk, Slagelse, Lolland, Assens, Faaborg-Midtfyn, Ærø, Langeland, Svendborg, Haderslev, Aabenraa, Esbjerg, Horsens, Hedensted, Struer, Norddjurs, Odder, Skive og Aalborg Kommuner.

Stk. 3. Tilskuddet efter stk. 1 fordeles af indenrigs- og socialministeren efter en nøgle for udgiftsbehovet for kommuner med mindre øer. Indenrigs- og socialministeren fastsætter de nærmere regler om fordelingen af tilskuddet.

Stk. 4. Kommuner, der modtager tilskud i henhold til stk. 1, kan yde støtte til unge, der under uddannelse efter folkeskolen nødsages til at fraflytte øen.

§ 21. Indenrigs- og socialministeren yder et årligt tilskud til kommuner på øer uden fast forbindelse, der består af én kommune. Der ydes dog ikke tilskud til Fanø Kommune.

Stk. 2. Til Læsø, Samsø og Ærø Kommuner ydes et samlet tilskud på 69,8 mio. kr. Tilskuddet reguleres fra og med tilskudsåret 2010 én gang årligt med den forventede pris- og lønudvikling for den kommunale sektor. Indenrigs- og socialministeren fastsætter de nærmere regler om fordelingen af tilskuddet.

Stk. 3. Til Bornholms Kommune ydes et tilskud på 39,5 mio. kr. Tilskuddet reguleres fra og med tilskudsåret 2010 én gang årligt med den forventede pris- og lønudvikling for den kommunale sektor. Indenrigs- og socialministeren bemyndiges til herudover at foretage de reguleringer i tilskuddet, som er forudsat i forbindelse med sammenlægningen af de bornholmske kommuner.

Stk. 4. Kommuner, der modtager tilskud i henhold til stk. 2, kan yde støtte til unge, der under uddannelse efter folkeskolen nødsages til at fraflytte de pågældende kommuner.

§ 22. Til dækning af kommunernes merudgiftsbehov vedrørende indvandrere, flygtninge og efterkommere ydes et årligt tilskud. Tilskuddet ydes med 4.563 kr. pr. flygtning, indvandrer og efterkommer og yderligere henholdsvis 4.463 kr. pr. 0-5-årig flygtning, indvandrer og efterkommer og 18.331 kr. pr. 6-16-årig flygtning, indvandrer og efterkommer.

Stk. 2. Der ydes desuden årligt tilskud til dækning af kommunernes merudgiftsbehov vedrørende sociale udgifter til flygtninge, der er meddelt opholdstilladelse før den 1. januar 1999, og som den 1. januar i tilskudsåret har haft opholdstil-

ladelse i Danmark fra 7½ år til 10½ år. Tilskuddet pr. flytning fastlægges til henholdsvis 29.318 kr., 19.543 kr. og 9.774 kr. pr. flytning med opholdstilladelse i henholdsvis fra 7½ år til 8½ år, fra 8½ år til 9½ år og fra 9½ år til 10½ år.

Stk. 3. Samtlige kommuner bidrager til de årlige tilskud efter stk. 1 og 2 i forhold til den enkelte kommunes andel af det samlede indbyggertal.

Stk. 4. De i stk. 1 og 2 nævnte beløb reguleres fra og med 2007 en gang årligt med pris- og lønudviklingen for den kommunale sektor.

§ 23. Kommuner, hvis provenu pr. indbygger af skat af aktieselskaber m.v., jf. § 11 i lov om kommunal indkomstskat, fratrukket nedslagsbeløb efter stk. 3, er højere end landsgennemsnittet pr. indbygger, yder et årligt tilskud til de kommuner, hvis provenu pr. indbygger af skat af aktieselskaber m.v. er lavere end landsgennemsnittet.

Stk. 2. En kommunes tilskud eller bidrag pr. indbygger efter stk. 1 beregnes som 50 pct. af forskellen mellem kommunens provenu pr. indbygger af skat af aktieselskaber m.v. og det landsgennemsnitlige provenu pr. indbygger. Det samlede tilskud eller bidrag for kommunen fremkommer ved at gange tilskuddet eller bidraget pr. indbygger med kommunens indbyggertal.

Stk. 3. For de kommuner, hvor det samlede provenu af skat af aktieselskaber m.v. i 2007 udgør mere end 1 pct. af kommunens beskatningsgrundlag, kan der ydes et nedslag i det provenu, der indgår i beregningen af udligningsordningen efter stk. 1 og 2, jf. dog stk. 4. For 2007 udgør nedslaget for en kommune den del af kommunens provenu af skat af aktieselskaber m.v., der overstiger 1 pct. af kommunens beskatningsgrundlag for 2007. Fra og med 2008 udgør nedslaget det mindste af følgende beløb:

- 1) Det nedslagsbeløb, der blev ydet det foregående år, eller
- 2) det beløb, hvormed kommunens provenu af skat af aktieselskaber m.v. for det pågældende år overstiger 1 pct. af kommunens beskatningsgrundlag for det pågældende år.

Stk. 4. Nedslag efter stk. 3 kan ydes til de kommuner, der har et samlet beregnet byrdefordelmæssigt tab på kommunalreformen og denne lov.

§ 23 a. Staten yder årligt et beskæftigelsestilskud til kommunerne til finansiering af kommunernes udgifter til forsikrede ledige. Det samlede beskæftigelsestilskud fastsættes af finansministeren med tilslutning fra Folketingets Finansudvalg. Beskæftigelsestilskuddet fordeles af indenrigs- og socialministeren efter stk. 2-5.

Stk. 2. Beskæftigelsestilskuddet består af:

- 1) Et grundtilskud, som svarer til den enkelte kommunes samlede tilskud i året 2 år før tilskudsåret opreguleret til tilskudsårets forventede pris- og lønniveau.
- 2) Et merudgiftsbehov, der for kommunerne under et beregnes som forskellen mellem kommunernes grundtilskud og de skønnede kommunale nettoudgifter for tilskudsåret. Merudgiftsbehovet fordeles på kommunerne i forhold til ledigheden i året 2 år før tilskudsåret.

Stk. 3. Grundtilskuddet efter stk. 2, nr. 1, reguleres med ændringer i de kommunale nettoudgifter som følge af ændrin-

ger i love og regler på de områder, som er omfattet af beskæftigelsestilskuddet.

Stk. 4. I tilskudsåret foretages en midtvejsregulering af det merudgiftsbehov, der er nævnt i stk. 2, nr. 2, på grundlag af den forventede udvikling i ledigheden. Der foretages en fornyet beregning af merudgiftsbehovet for hele landet. Merudgiftsbehovet fordeles på landsdele i forhold til den enkelte landsdels andel af udviklingen i antallet af ledige fra året 2 år før tilskudsåret til det på tidspunktet for midtvejsreguleringen senest opgjorte antal ledige. Merudgiftsbehovet for hver landsdel fordeles på kommunerne i landsdelen i forhold til ledigheden i året 2 år før tilskudsåret. Midtvejsreguleringen udgør forskellen mellem den fornyede beregning af merudgiftsbehovet og merudgiftsbehovet efter stk. 2. Midtvejsreguleringen afregnes i oktober, november og december i tilskudsåret.

Stk. 5. I året efter tilskudsåret foretages efterregulering af merudgiftsbehovet. Der foretages en endelig opgørelse af merudgiftsbehovet for hele landet. Merudgiftsbehovet fordeles på landsdele i forhold til den enkelte landsdels andel af udviklingen i antallet af ledige fra året 2 år før tilskudsåret til tilskudsåret. Merudgiftsbehovet for hver landsdel fordeles på kommunerne i landsdelen i forhold til ledigheden i året 2 år før tilskudsåret. Efterreguleringen udgør forskellen mellem den endelige opgørelse af merudgiftsbehovet og merudgiftsbehovet efter stk. 2 korrigeret for midtvejsreguleringen efter stk. 4. Efterreguleringen afregnes i oktober, november og december i året efter tilskudsåret.

Stk. 6. Indenrigs- og socialministeren fastsætter regler om opgørelse af midtvejsreguleringen og efterreguleringen af kommunernes udgifter til forsikrede ledige samt fastlægger afgrænsningen af landsdele.

§ 23 b. Der ydes et særligt tilskud til kommuner, hvor udviklingen i bruttoledigheden for forsikrede ledige i perioden fra 1. kvartal i året før tilskudsåret til 1. kvartal i tilskudsåret, jf. dog stk. 4, er væsentlig højere end udviklingen i landsdelen.

Stk. 2. Tilskuddet ydes til kommuner, hvor udviklingen i ledigheden i perioden fra 1. kvartal i året før tilskudsåret til 1. kvartal i tilskudsåret for de forsikrede ledige overstiger udviklingen i landsdelen tillagt 5 procentpoint. For disse kommuner beregnes tilskuddet som et af beskæftigelsesministeren fastsat beløb pr. bruttoledig ganget med det antal ledige, hvormed udviklingen i ledigheden i kommunen overstiger udviklingen i landsdelen tillagt 5 procentpoint fratrukket 0,01 pct. af kommunens budgetterede beskatningsgrundlag for tilskudsåret.

Stk. 3. Samtlige kommuner bidrager til de årlige tilskud efter stk. 2 i forhold til den enkelte kommunes andel af det samlede indbyggertal.

Stk. 4. Indenrigs- og socialministeren fastsætter efter forhandling med beskæftigelsesministeren regler om fastsættelsen af det særlige tilskud til kommunerne.

Kapitel 8

Afregning af tilskuds- og udligningsbeløb og ændring af udligningsniveauerne

§ 24. Afregning af tilskud og bidrag til den enkelte kommune efter denne lov, bortset fra tilskud fordelt efter ansøgning, jf. §§ 16, 17 og 19, sker enten efter en af indenrigs- og socialministerens udmeldt samlet beregning for tilskudsåret, jf. stk. 2, eller efter en beregning foretaget på grundlag af bestemmelserne i stk. 3-7.

Stk. 2. For de kommuner, der har valgt at budgettere med det statsgaranterede udskrivningsgrundlag, jf. § 7 i lov om kommunal indkomstskat, afregnes tilskud og bidrag efter denne lov på grundlag af en af indenrigs- og socialministeren udmeldt samlet beregning for tilskudsåret. Indenrigs- og socialministeren giver senest den 1. juli i året forud for tilskudsåret kommunalbestyrelserne meddelelse om disse beløb.

Stk. 3. For de kommuner, der har valgt at budgettere med deres eget skøn over udskrivningsgrundlaget (selvbudgettering), jf. § 7 i lov om kommunal indkomstskat, foretages der i tilskudsåret en foreløbig afregning af tilskud og bidrag efter denne lov, jf. stk. 4-6. I året to år efter tilskudsåret opgøres der en efterregulering af de tilskud og bidrag, der blev afregnet i tilskudsåret, jf. stk. 7. Efterreguleringen afregnes med kommunerne i året tre år efter tilskudsåret.

Stk. 4. De foreløbige tilskud og bidrag efter stk. 3 beregnes efter bestemmelserne i denne lov på grundlag af det udskrivningsgrundlag og de afgiftspligtige grundværdier, som kommunen har lagt til grund for budgettet, samt kommunens skøn over indbyggertallet. I beregningen indgår følgende:

- 1) Kommunens beskatningsgrundlag beregnet på grundlag af det udskrivningsgrundlag og de afgiftspligtige grundværdier, som kommunen har lagt til grund for budgettet.
- 2) Kommunens udgiftsbehov beregnet på grundlag af et af indenrigs- og socialministeren udmeldt foreløbigt udgiftsbehov pr. indbygger for kommunen ganget med kommunens eget skøn over indbyggertallet.
- 3) Kommunens andel af de tilskud og bidrag, der fordeles efter indbyggertal, beregnet ud fra kommunens skøn over indbyggertallet i kommunen i forhold til indenrigs- og socialministerens skøn over indbyggertallet i hele landet.
- 4) Kommunens andel af tilskudsreguleringer, som fordeles efter beskatningsgrundlag, beregnet ud fra kommunens skøn over sit beskatningsgrundlag i forhold til det af indenrigs- og socialministeren udmeldte foreløbige beskatningsgrundlag for hele landet.

Stk. 5. Til brug for kommunens egen beregning af de foreløbige tilskud og bidrag, jf. stk. 3, giver indenrigs- og socialministeren senest den 1. juli i året forud for tilskudsåret kommunalbestyrelserne meddelelse om følgende:

- 1) Det foreløbige udgiftsbehov pr. indbygger i den enkelte kommune for henholdsvis landsudligningen og hovedstadsudligningen.
- 2) Det skønnede indbyggertal for hovedstadsområdet og hele landet.
- 3) Størrelsen af de samlede tilskud og bidrag, der fordeles efter indbyggertal.

- 4) Grænsebeløbet for beregning af tilskud til ugunstigt stillede kommuner efter §12.
- 5) Det foreløbige skøn over beskatningsgrundlaget for hovedstadsområdet og hele landet.
- 6) Det gennemsnitlige kommunale beskatningsniveau for hele landet.
- 7) En skattefryksfaktor til brug for hovedstadsudligningen.

Stk. 6. Indenrigs- og socialministeren fastsætter regler om kommunernes budgettering og indberetning af tilskud og bidrag efter stk. 3-5.

Stk. 7. I året to år efter tilskudsåret foretages en opgørelse af efterreguleringsbeløb efter denne lov for de kommuner, der har valgt at budgettere med deres eget skøn over udskrivningsgrundlaget, jf. stk. 3. Efterreguleringsbeløbene beregnes som forskellen mellem de tilskud eller bidrag efter §§ 2, 7, 12, 13, 14 og 22, der er afregnet i tilskudsåret, og de tilsvarende tilskud og bidrag beregnet på grundlag af de endeligt opgjorte beskatningsgrundlag, udgiftsbehov og indbyggertal for tilskudsåret.

§ 25. Udligningsprocenten i landsudligningen efter § 2 forhøjes fra og med 2010, hvis væksten i beskatningsgrundlaget pr. indbygger for kommunerne i hovedstadsområdet overstiger væksten i beskatningsgrundlaget pr. indbygger for kommunerne uden for hovedstadsområdet med 1 procentpoint i det enkelte år.

Stk. 2. Udligningsprocenten efter stk. 1 kan i det enkelte år forhøjes med 1 procentpoint og højst til 68 pct.

Stk. 3. Basisår for reguleringen efter stk. 1 og 2 er året 2007.

Stk. 4. Ved reguleringen af udligningsprocenten i landsudligningen efter stk. 1 og 2 nedsættes udligningsprocenten i hovedstadsudligningen efter § 7 og udligningsprocenten for ugunstigt stillede kommuner uden for hovedstadsområdet efter § 12 tilsvarende med 1 procentpoint.

Stk. 5. Hvis væksten i beskatningsgrundlaget pr. indbygger for kommunerne i hovedstadsområdet overstiger væksten i beskatningsgrundlaget pr. indbygger for kommunerne uden for hovedstadsområdet med mere end 1 procentpoint, henstår forhøjelsen af udligningsprocenten i landsudligningen til det eller de følgende år. Hvis væksten efter 1. pkt. udgør mellem 0 og 1 procentpoint, indgår denne vækst i opgørelsen af væksten for det følgende år.

Stk. 6. Hvis væksten i beskatningsgrundlaget pr. indbygger for kommunerne i hovedstadsområdet er mindre end væksten i beskatningsgrundlaget pr. indbygger for kommunerne uden for hovedstadsområdet, fragår mindrevæksten opgjort i procentpoint i opgørelsen til reguleringen efter stk. 1-3.

Stk. 7. Som beskatningsgrundlag pr. indbygger anvendes det grundlag, der indgår ved beregningen af tilskud og bidrag efter §§ 6 og 11.

Stk. 8. Væksten i beskatningsgrundlaget pr. indbygger opgøres med 2 decimaler.

Kapitel 9

Definitioner m.v.

§ 26. I denne lov forstås ved:

- 1) Beskatningsgrundlag for en kommune:

Provenuet af kommunens indkomstskat divideret med udskrivningsprocenten og tillagt en af indenrigs- og socialministeren fastsat andel af de afgiftspligtige grundværdier.

- 2) Beskatningsniveau for en kommune:
Summen af provenuet af kommunens indkomstskat og grundskyld divideret med beskatningsgrundlaget.
- 3) Beregningsåret:
Det regnskabsår, der ligger forud for det år, tilskuddet vedrører (tilskudsåret).
- 4) Hovedstadsområdet:
Det område, der omfattes af kommunerne: København, Frederiksberg, Ballerup, Brøndby, Dragør, Gentofte, Gladsaxe, Glostrup, Herlev, Albertslund, Hvidovre, Høje Taastrup, Lyngby-Taarbæk, Rødovre, Rudersdal, Ishøj, Tårnby, Vallensbæk, Allerød, Furesø, Fredensborg, Frederikssund, Frederiksværk-Hundested, Gribskov, Helsingør, Hillerød, Hørsholm, Egedal, Lejre, Greve, Køge, Roskilde, Solrød og Stevns.

§ 27. Det beskatningsgrundlag, der indgår i beregning af tilskud og bidrag for tilskudsåret efter denne lov, jf. §§ 6, 11 og 14, opgøres på grundlag af det udskrivningsgrundlag, kommunerne budgetterer med for tilskudsåret, jf. § 7 i lov om kommunal indkomstskat, og Indenrigs- og Socialministeriets skøn over de afgiftspligtige grundværdier i kommunen.

Stk. 2. Det endeligt opgjorte beskatningsgrundlag for en kommune, jf. § 24, stk. 7, opgøres på grundlag af det provenu af indkomstskat for tilskudsåret, som indgår ved beregning af efterregulering af kommunal indkomstskat, jf. § 16, stk. 2, i lov om kommunal indkomstskat, divideret med kommunens udskrivningsprocent for tilskudsåret tillagt en af indenrigs- og socialministeren fastsat andel af de afgiftspligtige grundværdier, jf. § 26.

§ 28. De nettodrifts- og anlægsudgifter, der indgår i beregning af tilskud og bidrag for tilskudsåret efter denne lov, jf. §§ 3, 8 og 11, opgøres på grundlag af kommunernes samlede budgetterede nettodrifts- og anlægsudgifter i beregningsåret korrigeret for skønnede merudgifter henholdsvis mindreudgifter fra beregningsår til tilskudsår som følge af ændringer i udgifts- og opgavefordelingen og ændringer i den statslige regulering af kommunernes virksomhed efter § 14, stk. 2. De opgjorte nettodrifts- og anlægsudgifter reguleres til tilskudsårets skønnede pris- og løgniveau.

Stk. 2. De nettodrifts- og anlægsudgifter, der indgår i beregningen af efterreguleringen af tilskud og bidrag, jf. § 24, opgøres på grundlag af de faktiske kommunale nettodrifts- og anlægsudgifter for tilskudsåret.

§ 29. Ved opgørelse af det folketal, der indgår ved beregning af tilskud og bidrag efter denne lov, henregnes til folketallet i en kommune personer, for hvilke kommunen i henhold til lov om social service, lov om aktiv socialpolitik, lov om almene boliger m.v. og lov om social pension har den generelle betalingsforpligtelse. Indenrigs- og socialministeren fastsætter nærmere regler herom.

Kapitel 10

Bemyndigelsesbestemmelser m.v.

§ 30. Indenrigs- og socialministeren fastsætter regler om opgørelse af kommunernes beskatningsniveauer, beskatningsgrundlag, udskrivningsgrundlag og nettodrifts- og anlægsudgifter.

§ 31. Indenrigs- og socialministeren fastsætter regler om beregningen og opgørelsen af kommunernes udgiftsbehov, jf. §§ 3-5 og 8-10, herunder fastsættelsen af afgrænsningen af de aldersgrupper, der indgår ved beregning af det aldersbestemte udgiftsbehov efter § 4, nr. 1, og § 9, nr. 1. Der fastsættes endvidere regler for, på hvilket tidspunkt datagrundlaget opgøres.

§ 32. Indenrigs- og socialministeren kan fastsætte nærmere regler om tildeling og afregning af tilskud i henhold til § 17 samt regler for ansøgningsprocedure og tilbagebetaling af forbrugte tilskud.

§ 33. Indenrigs- og socialministeren fastsætter regler om opgørelse af antallet af indvandrere, flytninge og efterkommere, som indgår i beregningen af tilskud efter § 22.

§ 34. Indenrigs- og socialministeren fastsætter regler om beregningsgrundlaget for opgørelsen af de kommunale mereller mindreudgifter efter § 14, stk. 2, nr. 5.

§ 35. Indenrigs- og socialministeren fastsætter nærmere regler om tidspunkt for afregning af tilskud og tilsvar efter denne lov.

Stk. 2. Tilskud og bidrag efter denne lov bortset fra tilskud efter §§ 16, 17 og 19 afregnes sammen med afregning af indkomstskat til kommunerne efter lov om kommunal indkomstskat, således at tilskud og bidrag efter denne lov tillægges henholdsvis fratrækkes indkomstskattebeløbet til kommunerne.

§ 36. Når der er givet meddelelse om et endeligt opgjort tilskud eller bidrag efter denne lov, har en kommunalbestyrelse ikke krav på at få ændret tilskuddet eller bidraget, hvis der efterfølgende konstateres fejl i beregningsgrundlaget.

Stk. 2. Indenrigs- og socialministeren bemyndiges til i ganske særlige tilfælde at korrigere tilskud eller bidrag efter denne lov, som der er givet meddelelse om til en kommunalbestyrelse, hvis der efterfølgende konstateres fejl i beregningsgrundlaget.

Kapitel 11

Overgangs- og ikrafttrædelsesbestemmelser

§ 37. Loven træder i kraft dagen efter bekendtgørelsen i Lovtidende og har virkning fra og med tilskudsåret 2007.

Stk. 2. Samtidig ophæves lov om kommunal udligning og generelle tilskud til kommuner og amtskommuner, jf. lovbekendtgørelse nr. 1074 af 11. november 2005. Deponering efter § 10, stk. 6, fortsætter på uændrede vilkår. Fastsættelse og afregning af tilskud og tilsvar til og med den 31. december 2006 sker dog efter de hidtil gældende regler.

Stk. 3. Efterregulering af boligstøtteudligning for kommunerne i hovedstadsområdet efter § 20, stk. 2, i lov om kommunal udligning og generelle tilskud til kommuner og

amtskommuner for tilskudsårene 2004-2006 afregnes dog efter de hidtil gældende bestemmelser. Indenrigs- og socialministeren fastsætter de nærmere regler om opgørelse og afregning af disse efterreguleringer.

§ 38. Indenrigs- og socialministeren kan fra tilskudsåret 2007 yde et årligt tilskud til de kommuner, som i 2007 har et samlet beregnet byrdefordelingsmæssigt tab på kommunalreformen og denne lov, som beregnes at overstige 1 pct. af kommunens beskatningsgrundlag.

Stk. 2. Det samlede byrdefordelingsmæssige tab efter stk. 1 fastsættes efter de på lovgivningstidspunktet beregnede konsekvenser. Tilskuddet for 2007 fastsættes til den del af kommunens samlede byrdefordelingsmæssige tab, som overstiger 1 pct. af kommunens beskatningsgrundlag. Grænsen for tilskud forhøjes herefter årligt med 0,2 procentpoint.

Stk. 3. De kommuner, som i 2007 har en samlet beregnet byrdefordelingsmæssig gevinst på kommunalreformen og denne lov, som beregnes at overstige 1 pct. af kommunens beskatningsgrundlag, betaler et bidrag.

Stk. 4. Den samlede byrdefordelingsmæssige gevinst efter stk. 3 fastsættes efter de på lovgivningstidspunktet beregnede konsekvenser. Bidraget for 2007 fastsættes til den del af kommunens samlede byrdefordelingsmæssige gevinst, som overstiger 1 pct. af kommunens beskatningsgrundlag. Grænsen for bidrag forhøjes herefter årligt med 0,2 procentpoint.

Stk. 5. Kommunerne Læsø, Samsø og Ærø er ikke omfattet af reglerne i stk. 1-4.

Stk. 6. Tilskuddet efter § 21, stk. 1, for tilskudsåret 2007 fordeles til Læsø, Samsø og Ærø Kommuner og udgør 6,2 mio. kr. til Læsø Kommune, 16,1 mio. kr. til Samsø Kommune og 5,2 mio. kr. til Ærø Kommune.

Stk. 7. Statens tilskud til kommunerne efter § 14 reguleres med forskellen mellem tilskud og bidrag efter stk. 1-4.

Stk. 8. For tilskudsåret 2007 forhøjes tilskuddet efter § 16 med 150 mio. kr.

§ 39. Lov nr. 1094 af 29. december 1997 om trafikstøtte til de mindre øer ophæves.

§ 40. I lov nr. 537 af 24. juni 2005 om regioner og om nedlæggelse af amtskommunerne, Hovedstadens Udviklingsråd og Hovedstadens Sygehusfællesskab, som ændret ved § 11 i lov nr. 382 af 3. maj 2006, foretages følgende ændringer:

1. I § 24, *stk. 2*, tilføjes efter »regionsrådet«: »og kommunalbestyrelserne i regionen«.

2. I § 37, *stk. 1, 4. pkt.*, ændres »§ 228« til: »§ 227«.

3. Efter § 88 indsættes:

»§ 88 a. Hovedstadens Sygehusfællesskab foretager inden den 1. juli 2006 på grundlag af Københavns og Frederiksberg Kommuner faktiske forbrug af sygehusfællesskabets ydelser i henhold til sygehusfællesskabets regnskab for 2005 en beregning af den endelige fordeling mellem Københavns og Frederiksberg Kommuner af kommunernes bidrag til sygehusfællesskabets drift i 2005. Den af kommunerne, hvis acontobetaling overstiger kommunens andel i forhold til

beregningen, modtager et beløb af den anden kommune til udligning af forskellen.

Stk. 2. Region Hovedstaden foretager inden den 1. juli 2007 på grundlag af sygehusfællesskabets regnskab for 2006 en beregning svarende til stk. 1, 1. pkt. Stk. 1, 2. pkt., finder tilsvarende anvendelse.«

§ 41. I lov nr. 543 af 24. juni 2005 om regionernes finansiering foretages følgende ændringer:

1. Efter § 4 indsættes:

»§ 4 a. Staten yder et årligt tilskud til hver region svarende til den del af en regions udgifter til faktorpræparater til visse bløderpatienter i året 2 år før tilskudsåret, som overstiger 1 mio. kr. pr. patient i det pågældende år. Indenrigs- og socialministeren kan fastsætte nærmere regler om opgørelse af tilskuddet.

Stk. 2. Statens tilskud til regionerne til finansiering af sundhedsområdet, jf. § 3, nedsættes for tilskudsåret svarende til statens udgifter til finansiering af tilskuddet efter stk. 1.«

2. I § 13, *stk. 1*, ændres »Bopælskommunen« til: »Kommunen«, og »bopælsregionen« ændres til: »regionen«.

3. I § 13, *stk. 2*, ændres »bopælskommunen« til: »kommunen«, og efter »størrelse« indsættes: »og om afgrænsningen af, hvilke patienter der henregnes til kommunen«.

4. I § 14, *stk. 1*, ændres »Bopælskommunen« til: »Kommunen«, og »bopælsregionen« ændres til: »regionen«.

5. I § 14, *stk. 2, 3 og 4*, ændres »bopælskommunen« til: »kommunen«, og »bopælsregionen« ændres til: »regionen«.

6. I § 14, *stk. 4*, indsættes efter »størrelse«: »og om afgrænsningen af, hvilke patienter der henregnes til kommunen«.

§ 42. I lov om Det Centrale Personregister, jf. lovbekendtgørelse nr. 140 af 3. marts 2004, som ændret senest ved lov nr. 1394 af 21. december 2005, foretages følgende ændring:

1. I *bilag 1, nr. 12*, ændres »(lov om kommunal udligning og generelle tilskud til kommuner og amtskommuner, § 25, stk. 3)« til: »(lov om kommunal udligning og generelle tilskud til kommuner § 29)«.

§ 43. Loven gælder ikke for Færøerne og Grønland.

Lov nr. 534 af 6. juni 2007 indeholder nedenstående ikrafttrædelsesbestemmelser. (Lovændringen vedrører § 15. Lovændringen angår kommuners afståelse af vandforsyninger og spildevandsforsyninger.) Information til nedenstående § 11: Bekendtgørelsen i Lovtidende fandt sted den 7. juni 2007.

§ 11

Stk. 1. Loven træder i kraft dagen efter bekendtgørelsen i Lovtidende, jf. dog stk. 2.

Stk. 2. (...)

Stk. 3. Loven gælder for afståelser og uddelinger, der finder sted den 1. februar 2007 eller senere.

Stk. 4. Lovens § 12 har virkning for udbetaling af statstilskud i henhold til § 14 i lov om kommunal udligning og generelle tilskud til kommuner fra og med tilkudsåret 2008.

—
 Lov nr. 477 af 17. juni 2008 indeholder nedenstående ikrafttrædelsesbestemmelse. (Lovændringen vedrører § 14. Lovændringen angår nedsættelse af statstilskuddet til kommuner ved forhøjelser af den kommunale skatteudskrivning.)

§ 14

Stk. 1. Loven træder i kraft den 1. januar 2009 og har virkning fra og med indkomståret 2009.

—
 Lov nr. 548 af 17. juni 2008 indeholder nedenstående ikrafttrædelsesbestemmelse. (Lovændringen vedrører § 14. Lovændringen angår indførelse af mulighed for at gøre en del af statstilskuddet til kommunerne betinget.)

§ 2

Loven træder i kraft den 1. juli 2008 og har virkning fra og med tilkudsåret 2009.

—
 Lov nr. 482 af 12. juni 2009 indeholder nedenstående ikrafttrædelses- og overgangsbestemmelser. (Lovændringen ændrer § 21, stk. 3, og indsætter §§ 23 a og 23 b.)

§ 14

Stk. 1. Loven træder i kraft den 1. august 2009, jf. dog stk. 2-6.

Stk. 2. §§ 23 a og 23 b i lov om kommunal udligning og generelle tilskud til kommuner som affattet ved denne lovs § 13, nr. 2, træder i kraft den 20. juni 2009.

Stk. 3-6. (Udeladt)

Stk. 7. §§ 23 a og 23 b i lov om kommunal udligning og generelle tilskud til kommuner som affattet ved denne lovs § 13, nr. 2, har virkning fra og med tilkudsåret 2010. (...)

§ 15

Stk. 1-3. (Udeladt)

Stk. 4. Grundtilskuddet efter § 23 a, stk. 2, i lov om kommunal udligning og generelle tilskud til kommuner for tilkudsårene 2010 og 2011 fastsættes af beskæftigelsesministeren på grundlag af de beregnede udgifter i hver enkelt kommune for henholdsvis 2008 og 2009, såfremt reglerne i denne lov og i lov om ændring af lov om ansvaret for og styringen af den aktive beskæftigelsesindsats, lov om en aktiv beskæftigelsesindsats og forskellige andre love samt ophævelse af lov om supplerende aktiveringstilbud til visse ledige medlemmer af en arbejdsløshedskasse for finansiering af beskæftigelsesområdet havde været gældende i disse år.

Stk. 5. For tilkudsåret 2010 udgør midtvejsreguleringen af beskæftigelsestilskuddet efter § 23 a i lov om kommunal udligning og generelle tilskud til kommuner forskellen mellem en fornyet beregning af beskæftigelsestilskuddet og det oprindelig beregnede beskæftigelsestilskud, jf. § 23 a, stk. 2. I den fornyede beregning opgøres grundtilskuddet som de beregnede udgifter i kommunerne for 2009, såfremt reglerne i denne lov og i lov om ændring af lov om ansvaret for og styringen af den aktive beskæftigelsesindsats, lov om en aktiv beskæftigelsesindsats og forskellige andre love samt ophævelse af lov om supplerende aktiveringstilbud til visse ledige medlemmer af en arbejdsløshedskasse for finansiering af beskæftigelsesområdet havde været gældende i dette år. Der foretages en fornyet beregning af merudgiftsbehovet fra 2009 til 2010 for hele landet. Merudgiftsbehovet fordeles på landsdele i forhold til den enkelte landsdels andel af udviklingen i antallet af ledige fra 2009 til det på tidspunktet for midtvejsreguleringen senest opgjorte antal ledige. Merudgiftsbehovet fordeles på kommunerne i landsdelen i forhold til ledigheden i 2009.

Stk. 6. For tilkudsåret 2010 foretages en endelig opgørelse af merudgiftsbehovet efter § 23 a, stk. 2, i lov om kommunal udligning og generelle tilskud til kommuner for perioden 2009 til 2010 for hele landet. Merudgiftsbehovet fordeles på landsdele i forhold til den enkelte landsdels andel af udviklingen i antallet af ledige fra 2009 til 2010. Merudgiftsbehovet for hver landsdel fordeles på kommunerne i landsdelen i forhold til ledigheden i 2009. Efterreguleringen udgør forskellen mellem den endelige opgørelse af merudgiftsbehovet og merudgiftsbehovet opgjort ved midtvejsreguleringen, jf. stk. 6.

Stk. 7. Indenrigs- og socialministeren fastsætter efter forhandling med beskæftigelsesministeren regler om opgørelse af de beregnede udgifter, jf. stk. 5-7, i kommunerne i 2008 og 2009.

Stk. 8. I tilkudsåret 2010 opgøres udviklingen i bruttoledigheden for forsikrede ledige efter § 23 b, stk. 1, i lov om kommunal udligning og generelle tilskud til kommuner for perioden fra 4. kvartal 2009 til 1. kvartal 2010.

—
 Lov nr. 491 af 12. juni 2009 indeholder nedenstående ikrafttrædelsesbestemmelser. (Loven ændrer §§ 5, stk. 2, nr. 9, 12, stk. 1 og 2, 16, 17, stk. 1-4, 19 og 21, stk. 2.)

§ 2

Stk. 1. Loven træder i kraft den 20. juni 2009 og har virkning fra tilkudsåret 2010, jf. dog stk. 2.

Stk. 2. § 17, stk. 1, 3 og 4, i lov om kommunal udligning og generelle tilskud til kommuner som ændret ved denne lovs § 1, nr. 5, 6 og 7, træder i kraft den 20. juni 2009 og har virkning for fordeling af tilskud fra den 1. oktober 2009.

Indenrigs- og Socialministeriet, den 19. juni 2009

P.M.V.
CHRISTIAN SCHØNAU

/ Dorte Lemmich Madsen

Lov om nedsættelse af statstilskuddet til kommuner ved forhøjelser af den kommunale skatteudskrivning

VI MARGRETHE DEN ANDEN, af Guds Nåde Danmarks Dronning, gør vitterligt:

Folketinget har vedtaget og Vi ved Vort samtykke stadfæstet følgende lov:

Kapitel 1

Nedsættelse af statstilskuddet til kommunerne

§ 1. Velfærdsministeren nedsætter statens tilskud til kommunerne, jf. § 14 i lov om kommunal udligning og generelle tilskud til kommuner, hvis den samlede kommunale skatteudskrivning forhøjes som følge af forhøjelser af de kommunale udskrivningsprocenter, grundskyldpromiller eller promillerne for udskrivning af dækningsafgift af erhvervsjendomme.

Stk. 2. Forhøjelsen af den samlede kommunale skatteudskrivning opgøres af velfærdsministeren.

Kapitel 2

Nedsættelse af statstilskuddet til den enkelte kommune

§ 2. For de kommuner, der for et budgetår forhøjer skatteudskrivningen, nedsættes statens tilskud, jf. lov om kommunal udligning og generelle tilskud til kommuner, til den pågældende kommune i budgetåret og det følgende år.

Stk. 2. I budgetåret nedsættes tilskuddet til disse kommuner med et beløb, som i alt svarer til 75 pct. af forhøjelsen af den samlede kommunale skatteudskrivning. Nedsættelsen fordeles på de enkelte kommuner i forhold til deres andel af den samlede kommunale skatteforhøjelse opgjort for de kommuner, som har forhøjet skatten.

Stk. 3. I året efter budgetåret nedsættes tilskuddet til disse kommuner med et beløb, som i alt svarer til 50 pct. af forhøjelsen af den samlede kommunale skatteudskrivning. Nedsættelsen fordeles på de enkelte kommuner i forhold til deres andel af den samlede kommunale skatteforhøjelse opgjort for de kommuner, som har forhøjet skatten. Hvis en kommune for året efter budgetåret nedsætter skatteudskrivningen, opgøres nedsættelsen af tilskuddet ud fra årets skatteudskrivning.

§ 3. Provenuændringen som følge af ændringer i skatteudskrivningen opgøres som summen af

- 1) provenuændringen i kommunens indkomstskat som følge af ændringer i udskrivningsprocenten opgjort i henhold til § 4,

- 2) provenuændringen vedrørende kommunens grundskyld som følge af ændringer i den kommunale grundskyldpromille opgjort i henhold til § 5, og
- 3) provenuændringen vedrørende kommunens dækningsafgift af erhvervsjendomme som følge af ændringer i promillen for udskrivning af dækningsafgift af erhvervsjendomme opgjort i henhold til § 6.

Stk. 2. Provenuændringen efter stk. 1 fratrækkes eventuelle beløb efter §§ 8, 9 og 11.

§ 4. Provenuændringen i en kommunes indkomstskat som følge af ændringer i udskrivningsprocenten opgøres som kommunens udskrivningsgrundlag for indkomståret ganget med ændringen i udskrivningsprocenten, jf. stk. 2 og 3, korrigeret for en eventuel ændring af

- 1) kommunens medfinansiering af det skrå skatteloft, jf. lov om fordeling af skatenedslaget mellem staten og kommunerne som følge af personskatelovens skatteloft, som følge af ændringen af udskrivningsprocenten og
- 2) kommunens overudligningsbeløb, jf. § 13 i lov om kommunal udligning og generelle tilskud til kommuner, som følge af ændringen af udskrivningsprocenten.

Stk. 2. Ændringen i udskrivningsprocenten, jf. stk. 1, opgøres som forskellen mellem kommunens udskrivningsprocent for indkomståret og den tilsvarende udskrivningsprocent for det foregående år.

Stk. 3. Det udskrivningsgrundlag, der er nævnt i stk. 1, er det af kommunen budgetterede udskrivningsgrundlag for indkomståret.

§ 5. Provenuændringen vedrørende en kommunes grundskyld som følge af ændringer i den kommunale grundskyldpromille opgøres som kommunens afgiftspligtige grundværdier for indkomståret ganget med ændringen i grundskyldpromillen, jf. stk. 2.

Stk. 2. Ændringen i grundskyldpromillen, jf. stk. 1, opgøres som forskellen mellem kommunens grundskyldpromille for indkomståret og den tilsvarende grundskyldpromille for det foregående år.

Stk. 3. De afgiftspligtige grundværdier, der er nævnt i stk. 1, er de af kommunen budgetterede afgiftspligtige grundværdier for det år, hvori der betales grundskyldprovenu i indkomståret.

Stk. 4. Velfærdsministeren fastsætter nærmere regler for beregning af ændringen af en kommunes provenu af grundskyld.

§ 6. Provenuændringen vedrørende en kommunes dækningsafgift af erhvervsjendomme, jf. § 23 A i lov om beskatning til kommunerne af faste ejendomme som følge af ændringer i promillen for udskrivning af dækningsafgift af erhvervsjendomme, opgøres som forskelsværdien for disse ejendomme ganget med ændringen i promillen, jf. stk. 2.

Stk. 2. Ændringen i promillen for udskrivning af dækningsafgift af erhvervsjendomme, jf. stk. 1, opgøres som forskellen mellem den pågældende promille for indkomståret og den tilsvarende promille for det foregående år.

Stk. 3. Hvis en kommune i året før indkomståret har udskrevet dækningsafgift af erhvervsjendomme, men i indkomståret ikke udskrives dækningsafgift af erhvervsjendomme, beregnes provenutabet, jf. stk. 1, som provenuet i året før indkomståret fremskrevet med en af velfærdsministeren fastsat procentsats.

Stk. 4. Den forskelsværdi for erhvervsjendomme, der er nævnt i stk. 1, er den af kommunen budgetterede forskelsværdi for de pågældende ejendomme for det år, hvori der betales dækningsafgift i indkomståret.

Kapitel 3

Regulering af statstilskuddet til alle kommuner

§ 7. Statens tilskud til kommunerne under ét, jf. § 14 i lov om kommunal udligning og generelle tilskud til kommuner, reguleres i tilskudsåret og det følgende år med et beløb svarende til den samlede provenustigning som følge af ændringer i skatteudskrivningen for kommunerne under ét fratrukket nedsættelser afregnet med de enkelte kommuner i henhold til § 2.

Stk. 2. For de efterfølgende tilskudsår reguleres statens tilskud til kommunerne med et beløb svarende til den samlede provenustigning som følge af ændringer i skatteudskrivningen for kommunerne under ét.

Stk. 3. Hvis velfærdsministeren har fastsat et beløb i henhold til § 11, stk. 1, fratrækkes dette beløb den samlede kommunale provenustigning efter stk. 1 og 2.

Kapitel 4

Undtagelse for kommuner, der har nedsat skatten

§ 8. For kommuner, der ikke pr. 1. januar 2007 indgik i en kommunesammenlægning, reduceres en beregnet skattestigning efter § 3, hvis kommunens samlede beskatning er nedsat i perioden fra og med budgetåret 2003 til og med budgetåret 2006 og i perioden fra og med budgetåret 2008. Nedsættelsen af beskatningen opgøres af velfærdsministeren.

Stk. 2. For kommuner omfattet af stk. 1 reduceres en beregnet skattestigning efter § 3 med den beregnede skattenedsættelse efter stk. 1.

§ 9. For kommuner, der pr. 1. januar 2007 indgik i en kommunesammenlægning, reduceres en beregnet skattestigning efter § 3, hvis kommunens samlede beskatning er nedsat i perioden fra og med budgetåret 2008. Nedsættelsen af beskatningen opgøres af velfærdsministeren.

Stk. 2. For kommuner omfattet af stk. 1 reduceres en beregnet skattestigning efter § 3 med den beregnede skattenedsættelse efter stk. 1.

Kapitel 5

Bemyndigelsesbestemmelser

§ 10. Velfærdsministeren kan i særlige tilfælde undtage en kommune fra regulering af tilskud i henhold til § 2 i denne lov.

Stk. 2. De i stk. 1 nævnte kommuner indgår ikke i beregning af reguleringen af statens tilskud til kommuner i henhold til § 7.

§ 11. Velfærdsministeren kan bestemme, at der ikke skal foretages nedsættelse af statens tilskud til kommunerne efter denne lov, hvis den samlede kommunale skatteforhøjelse ikke overstiger et af velfærdsministeren fastsat beløb.

Stk. 2. Hvis den samlede kommunale skattestigning overstiger et af velfærdsministeren fastsat beløb, jf. stk. 1, reducerer velfærdsministeren inden for dette beløb en beregnet skattestigning for den enkelte kommune efter § 3.

§ 12. Velfærdsministeren fastsætter nærmere regler om opgørelse og afregning af beløb i henhold til denne lov.

§ 13. Forslag til revision af denne lov fremsættes for Folketinget i folketingsåret 2011-12.

Kapitel 6

Ikrafttræden

§ 14. Loven træder i kraft den 1. januar 2009 og har virkning fra og med indkomståret 2009.

§ 15. I lov nr. 499 af 7. juni 2006 om kommunal udligning og generelle tilskud til kommuner, som ændret ved § 12 i lov nr. 534 af 6. juni 2007, foretages følgende ændringer:

1. I § 14, stk. 2, nr. 5, ændres »tilskudsåret.« til: »tilskudsåret og«.

2. I § 14, stk. 2, indsættes som nr. 6:

»6) beløb i henhold til § 7 i lov om nedsættelse af statstilskuddet til kommuner ved forhøjelser af den kommunale skatteudskrivning.«

§ 16. Loven gælder ikke for Færøerne og Grønland.

Givet på Christiansborg Slot, den 17. juni 2008

Under Vor Kongelige Hånd og Segl

MARGRETHE R.

/ Karen Jespersen

Lov om ændring af lov om en aktiv beskæftigelsesindsats, lov om arbejdsløshedsforsikring m.v., lov om aktiv socialpolitik og lov om kommunal udligning og generelle tilskud til kommuner

(Virksomhedsrettet aktivering, ændring af refusionssystemet m.v.)

VI MARGRETHE DEN ANDEN, af Guds Nåde Danmarks Dronning, gør vitterligt:

Folketinget har vedtaget og Vi ved Vort samtykke stadfæstet følgende lov:

Beskæftigelsesministeriet

§ 1

I lov om en aktiv beskæftigelsesindsats, jf. lovbekendtgørelse nr. 1428 af 14. december 2009, som ændret ved § 1 i lov nr. 431 af 28. april 2010, § 4 i lov nr. 571 af 31. maj 2010 og § 25 i lov nr. 639 af 14. juni 2010, foretages følgende ændringer:

1. § 32, stk. 1 og 2, affattes således:

»Personer, der er omfattet af § 2, nr. 1-5, kan få tilbud om vejledning og opkvalificering, der kan bestå af følgende:

- 1) Uddannelser, der har hjemmel i lov, som udbydes generelt, og som umiddelbart er rettet mod beskæftigelse på arbejdsmarkedet, jf. stk. 5, og
- 2) uddannelser og kurser, der ikke er omfattet af nr. 1, samt særligt tilrettelagte projekter og uddannelsesforløb, herunder praktik under uddannelsesforløbet, danskundervisning og korte vejlednings- og afklaringsforløb.

Stk. 2. Personer, der er omfattet af § 2, nr. 7, og som modtager ledighedsydelse eller særlig ydelse efter §§ 74 og 74 i lov om aktiv socialpolitik, kan få tilbud efter stk. 1, nr. 2.«

2. I § 32 indsættes som stk. 5:

»Stk. 5. Beskæftigelsesministeren fastsætter nærmere regler om, hvilke uddannelser der er omfattet af stk. 1, nr. 1, og kan herunder fravige betingelsen om, at uddannelsen umiddelbart skal være rettet mod beskæftigelse på arbejdsmarkedet.«

3. I § 36, stk. 1, ændres »§ 32, stk. 1, nr. 1« til: »§ 32, stk. 1, nr. 2«.

4. Kapitel 23 affattes således:

»Kapitel 23

Statens refusion til kommunerne

§ 117. Kommunen afholder endeligt udgifterne til vejledning, sagsbehandling og det individuelle kontaktførelse, til udarbejdelse af jobplaner og til administration i øvrigt m.v. Kommunen afholder desuden endeligt udgifterne til godtgørelse efter § 75 c, til særlige aktiviteter efter § 7 og til lægeerklæringer.

Stk. 2. Uanset bestemmelsen i stk. 1 yder staten 100 pct. refusion af kommunernes udbetaling af bonus til andre aktører, der varetager indsatsen over for personer, der er henvist til andre aktører i 2009 eller tidligere, og som er omfattet af § 2, nr. 1. Dette gælder dog ikke for kommuner, der var bemyndiget til at varetage udøvelsen af statens aktive beskæftigelsesindsats efter bekendtgørelse nr. 1400 af 13. december 2006.

§ 118. Inden for et rådighedsbeløb, jf. stk. 2, refunderer staten 50 pct. af en kommunes udgifter for personer, der er omfattet af § 2, nr. 1-5 og 7, og som modtager ledighedsydelse eller særlig ydelse efter §§ 74 og 74 i lov om aktiv socialpolitik, samt nr. 10, når udgiften angår

- 1) støtte til arbejdssøgende, der skifter bopæl i forbindelse med overtagelse af arbejde, jf. § 8,
- 2) tilbud efter kapitel 10, herunder deltagerbetaling,
- 3) undervisningsmaterialer efter §§ 76 og 77,
- 4) udgifter i forbindelse med partnerskabsaftaler efter § 81 a,
- 5) godtgørelse efter § 83,
- 6) 6 ugers selvvalgt uddannelse, deltagerbetaling samt kost og logi efter kapitel 8 a og § 73 b og
- 7) opkvalificering efter § 99 til personer, der ansættes uden løntilskud.

Stk. 2. Rådighedsbeløbet i stk. 1 opgøres til 13.700 kr. pr. år (2011-niveau) gange antallet af personer, der er omfattet af § 2, nr. 1-5, herunder personer, der deltager i tilbud efter

kapitel 12, § 2, nr. 7, og som modtager ledighedsydelse eller særlig ydelse efter §§ 74 og 74 i i lov om aktiv socialpolitik, og personer, der modtager uddannelsesydelse efter kapitel 9 b i lov om arbejdsløshedsforsikring m.v. Antallet af personer efter 1. pkt. opgøres som antal helårspersoner i regnskabsåret.

§ 119. Staten refunderer 50 pct. af en kommunes udgifter for personer, der er omfattet af § 2, nr. 6, 8 og 9, når udgiften angår

- 1) støtte til arbejdssøgende, der skifter bopæl i forbindelse med overtagelse af arbejde, jf. § 8,
- 2) tilbud efter kapitel 10, herunder deltagerbetaling,
- 3) undervisningsmaterialer efter §§ 76 og 77,
- 4) udgifter i forbindelse med partnerskabsaftaler efter § 81 a,
- 5) godtgørelse efter § 83 og
- 6) opkvalificering efter § 99 til personer, der ansættes uden løntilskud.

§ 120. Staten refunderer 50 pct. af en kommunes udgifter for personer, der er omfattet af § 2, nr. 1-10, når udgiften angår

- 1) løntilskud efter kapitel 12, jf. dog § 121,
- 2) hjælpemidler efter §§ 76 og 77, jf. dog § 118, stk. 1, nr. 3, og § 119, nr. 3,
- 3) mentor efter §§ 78-81 og
- 4) befordringsgodtgørelse efter § 82.

Stk. 2. Staten refunderer kommunens udgifter til beskæftigelsestillæg efter § 45, stk. 3, med samme refusionssats, som kommunen er berettiget til for udgiften til kontant- og starthjælp, jf. § 100 i lov om aktiv socialpolitik.

§ 121. Staten refunderer 65 pct. af en kommunes udgifter til løntilskud efter kapitel 12 for personer, der er omfattet af § 2, nr. 4.

§ 122. Staten refunderer 65 pct. af en kommunes udgifter til

- 1) tilskud til fleksjob efter § 71 og
- 2) tilskud til selvstændigt erhvervsdrivende efter § 75.

Stk. 2. Staten refunderer 50 pct. af en kommunes udgifter efter § 74.

Stk. 3. Kommunen har ikke ret til statsrefusion i en konkret sag for udgifter til tilskud til fleksjob, jf. stk. 1, hvis kommunen ikke har tilvejebragt grundlaget for afgørelsen om fleksjob, jf. § 70 a, eller for revurderingen af, om betingelserne for fleksjob fortsat er opfyldt, jf. § 74 c i lov om aktiv socialpolitik. Retten til statsrefusion bortfalder i en periode på 36 måneder. Perioden beregnes fra det tidspunkt, hvor visitationen eller revurderingen er foretaget eller skulle være foretaget. Ved beregning af perioden på 36 måneder medregnes perioder, hvor refusionen er bortfaldet efter §§ 100, 104 og 104 a i lov om aktiv socialpolitik.

§ 123. Staten refunderer 100 pct. af en kommunes udgifter til jobrotationsydelse efter § 98 a.

Stk. 2. Staten refunderer 100 pct. af en kommunes udgifter til løntilskud til arbejdsgivere, der indgår uddannelsesaftaler med voksne efter §§ 98 c-98 g.

Stk. 3. Staten refunderer 50 pct. af en kommunes udgifter til hjælpemidler m.v. efter § 100.

§ 124. Staten afholder en kommunes udgifter efter stk. 2 til udlændinge, der har fået opholdstilladelse, jf. stk. 3, hvis

- 1) personen inden 12 måneder efter datoen for opholdstilladelsen på grund af en betydelig og varig nedsat funktionsevne anbringes i døgnophold, dog kun indtil den pågældende i en sammenhængende periode på 2 år har klaret sig selv, eller
- 2) tilladelsen er meddelt en mindreårig asylansøger, dog højst indtil modtageren fylder 18 år eller barnets forældre får lovligt ophold her i landet.

Stk. 2. Udgifter efter stk. 1 omfatter

- 1) udgifter til løntilskud efter kapitel 12 til personer, der er omfattet af § 2, nr. 2-4, 6 og 7,
- 2) udgifter efter kapitel 14 til personer, der er omfattet af § 2, nr. 4 og 6,
- 3) udgifter efter § 74 til personer, der er omfattet af § 2, nr. 7, og
- 4) udgifter efter § 45, stk. 3, til personer, der er omfattet af § 2, nr. 2 og 3.

Stk. 3. Bestemmelsen i stk. 1 omfatter udlændinge, der har fået opholdstilladelse efter

- 1) udlændingelovens §§ 7 og 8,
- 2) udlændingelovens § 9 b,
- 3) udlændingelovens § 9, stk. 1, nr. 1 eller 2, som følge af tilknytning til en i Danmark fastboende person, når denne person selv har fået opholdstilladelse efter en af de bestemmelser, der er nævnt i nr. 1 og 2, eller når tilknytningen kan føres tilbage til en sådan person,
- 4) udlændingelovens § 9 c, stk. 1, når tilladelsen er givet til personer over 18 år, hvis fader eller moder har fået opholdstilladelse efter en af de bestemmelser, der er nævnt i nr. 1,
- 5) udlændingelovens § 9 c, stk. 1, når tilladelsen er meddelt en ægtefælle til eller et barn af en person med opholdstilladelse som nævnt i nr. 2,
- 6) udlændingelovens § 9 c, stk. 1 og 2, når tilladelsen er meddelt en asylsøgende udlænding,
- 7) udlændingelovens § 9 c, stk. 1, når tilladelsen er givet som følge af tilknytning til en mindreårig asylsøgende udlænding, som har fået opholdstilladelse efter udlændingelovens § 7 eller § 9 c, stk. 1, eller
- 8) udlændingelovens § 9 e.

§ 125. Staten yder forskudsrefusion af en kommunes refusionsberettigende udgifter efter denne lov.

§ 126. Opholdskommunen har adgang til refusion fra en tidligere opholdskommune efter § 9 c i lov om retssikkerhed og administration på det sociale område.

Regulering

§ 127. En gang årligt den 1. januar reguleres med satsreguleringsprocenten efter lov om en satsreguleringsprocent

- 1) beskæftigelsestillægget efter § 45,
- 2) løntilskud efter § 63,
- 3) beløbet efter § 71, stk. 3, og § 75, stk. 2,

- 4) jobrotationsydelse efter § 98 a og
5) rådighedsbeløbet efter § 118.

Stk. 2. Den maksimale timeløn efter § 55, stk. 2, reguleres procentuelt i overensstemmelse med den gennemsnitlige regulering af de offentlige lønskalaaer.

Stk. 3. Løntilskuddet pr. time efter § 67 c skal beregnes på grundlag af den årligt regulerede maksimale dagpengesats, jf. lov om arbejdsløshedsforsikring m.v.«

§ 2

I lov om arbejdsløshedsforsikring m.v., jf. lovbekendtgørelse nr. 574 af 27. maj 2010, som ændret bl.a. ved lov nr. 118 af 17. februar 2009 og senest ved lov nr. 912 af 13. juli 2010, foretages følgende ændringer:

1. I § 82 a, stk. 1, indsættes efter »§ 55, stk. 1 og 2«: », og til uddannelsesyndelse, jf. § 52 g«.
2. § 82 a, stk. 3, 1. og 2. pkt., affattes således:
»Bidraget efter stk. 1 udgør 70 pct. af udgifterne til dagpenge eller uddannelsesyndelse. Under deltagelse i tilbud efter § 32, stk. 1, nr. 1, og kapitel 11 i lov om en aktiv beskæftigelsesindsats udgør bidraget dog 50 pct. af udgifterne til dagpenge.«
3. I § 82 a, stk. 4, 1. pkt., og stk. 5, indsættes efter »dagpenge«: »og uddannelsesyndelse«.
4. I § 82 a, stk. 4, 2. pkt., indsættes efter »dagpenge«: »eller uddannelsesyndelse«.
5. I § 85 c, stk. 3, nr. 1, ændres »50 pct.« til: »70 pct.«, og efter »§ 82 a, stk. 3, 1. pkt.« indsættes: »jf. dog stk. 5.«.
6. I § 85 c, stk. 3, nr. 3, indsættes efter »finansieringen«: »af dagpenge«.
7. § 85 c, stk. 5, affattes således:
»Stk. 5. ATP-bidraget for dagpengemodtagere, hvor kommunen bidrager til finansieringen af dagpenge med 50 pct. af dagpengeudgiften, jf. § 82 a, stk. 3, 2. pkt., og for dagpengemodtagere, der deltager i øvrige tilbud efter kapitel 10 i lov om en aktiv beskæftigelsesindsats, betales af dagpengemodtageren med 1/3 og statskassen med 2/3. Hver bidragsandel for en uge nedrundes til nærmeste hele kronebeløb.«

§ 3

I lov nr. 482 af 12. juni 2009 om ændring af lov om arbejdsløshedsforsikring m.v., lov om retssikkerhed og administration på det sociale område og forskellige andre love. (Sammenlægning af Arbejdsmarkedets Ankenævn med Ankestyrelsens Beskæftigelsesudvalg, finansiering af arbejdsløshedsdagpenge, arbejdsløsheds-kassernes vejledningspligt og tilsyn med kommunerne m.v.) foretages følgende ændring:

1. I § 15, stk. 3, udgår », 12 uger i 2011 og 8 uger i 2012«.

§ 4

I lov om aktiv socialpolitik, jf. lovbekendtgørelse nr. 946 af 1. oktober 2009, som ændret senest ved § 4 i lov nr. 573 af 31. maj 2010, foretages følgende ændringer:

1. § 100, stk. 1, 1. og 2. pkt., affattes således:
»Staten refunderer 30 pct. af kommunens udgifter til hjælp efter kapitel 4. Dog refunderer staten 50 pct. for personer, herunder personer under revalidering eller forrevalidering efter kapitel 6, der deltager i tilbud efter § 32, stk. 1, nr. 1, og kapitel 11 i lov om en aktiv beskæftigelsesindsats.«
2. I § 100, stk. 3, ændres »65 pct.« til: »50 pct.«
3. I § 100, stk. 4, ændres »§ 118, stk. 1« til: »§ 118, stk. 2«.
4. § 103 affattes således:
»§ 103. Staten refunderer 30 pct. af kommunens udgifter til revalideringsydelse efter § 51, stk. 2, og § 52. Dog refunderer staten 50 pct. for personer, der deltager i tilbud efter § 32, stk. 1, nr. 1, i lov om en aktiv beskæftigelsesindsats, og 65 pct. for personer, der deltager i tilbud efter kapitel 11 i lov om en aktiv beskæftigelsesindsats.
Stk. 2. Staten refunderer 50 pct. af kommunens udgifter til boligtilskud til revalidender og forrevalidender med nedsat fysisk eller psykisk funktionsevne samt støtte til etablering af selvstændig virksomhed, jf. §§ 64, 64 a og 65.
Stk. 3. Beskæftigelsesministeren kan fastsætte nærmere regler om, hvornår kommunen opfylder betingelserne for at få 50 pct. og 65 pct. refusion, herunder om, hvilken dokumentation kommunen skal fremlægge.«
5. § 104, stk. 1, 1. og 2. pkt., affattes således:
»Staten refunderer 30 pct. af kommunens udgifter til ledighedsydelse efter § 74 d, stk. 2, § 74 e, § 74 f og § 74 h. Dog refunderer staten 50 pct. for personer, der deltager i tilbud efter kapitel 11 i lov om en aktiv beskæftigelsesindsats.«
6. § 104, stk. 2, 1. og 2. pkt., affattes således:
»Staten refunderer 30 pct. af kommunens udgifter til den særlige ydelse efter § 74 i. Dog refunderer staten 50 pct. for personer, der deltager i tilbud efter kapitel 11 i lov om en aktiv beskæftigelsesindsats.«
7. § 104, stk. 3, affattes således:
»Stk. 3. Beskæftigelsesministeren kan fastsætte nærmere regler om, hvornår kommunen opfylder betingelserne for at få 50 pct. refusion efter stk. 1 og 2, herunder om, hvilken dokumentation kommunen skal fremlægge.«
8. I § 104 a, stk. 3, ændres »§ 121, stk. 4« til: »§ 122, stk. 3«.

Indenrigs- og Sundhedsministeriet

§ 5

I lov om kommunal udligning og generelle tilskud til kommuner, jf. lovekendtgørelse nr. 561 af 19. juni 2009, som ændret ved lov nr. 710 af 25. juni 2010, foretages følgende ændringer:

1. § 14, stk. 2, nr. 5, affattes således:

»5) kommunale mer- eller mindreudgifter som følge af udviklingen i kommunernes reale udgifter til kontanthjælp, ledighedsydelse, orlovsydelse til kontanthjælpsmodtagere, aktivering af kontanthjælps- og ledighedsydelsesmodtagere, revalidering, driftsudgifter til aktivering af sygedagpengemodtagere og forsikrede ledige samt driftsudgifter i forbindelse med selvvalgt uddannelse, kommunale udgifter til danskundervisning til udlændinge og introduktionsydelse og aktivering efter kapitel 4 og 5 i lov om integration af udlændinge i Danmark, førtidspension og erhvervsgrunduddannelse i tilskudsåret og«

2. I § 23 a, stk. 1, ændres »stk. 2-5« til: »stk. 2-7«.

3. I § 23 a indsættes efter stk. 2 som nye stykker:

»Stk. 3. Beskæftigelsestilskuddet omfatter kommunernes nettoudgifter til arbejdsløshedsdagpenge, uddannelsesydelse, løntilskud til arbejdsgivere, der ansætter forsikrede ledige i løntilskudsjob, personlig assistence til handicappede, befordringsgodtgørelse til forsikrede ledige og hjælpemidler bortset fra undervisningsmaterialer til forsikrede ledige og beskæftigede.

Stk. 4. Indenrigs- og sundhedsministeren fastsætter efter forhandling med beskæftigelsesministeren regler om beregningsgrundlaget for opgørelsen af de kommunale nettoudgifter omfattet af beskæftigelsestilskuddet.«

Stk. 3-6 bliver herefter stk. 5-8.

4. I § 23 a, stk. 5, der bliver stk. 7, ændres »efter stk. 4« til: »efter stk. 6«.

§ 6

Stk. 1. Loven træder i kraft den 1. januar 2011.

Stk. 2. Loven har virkning for udgifter til tilbud, ydelser og aktiviteter m.v., der vedrører perioder efter lovens ikrafttræden.

Stk. 3. Uanset § 82 a, stk. 4, i lov om arbejdsløshedsforsikring m.v. som ændret ved denne lovs § 2, nr. 3 og 4, bidrager kommunerne ikke til finansieringen af dagpenge og uddannelsesydelse for de sammenlagt første 12 uger i 2011

og 8 uger i 2012. I disse perioder finder § 85 c, stk. 3, i lov om arbejdsløshedsforsikring m.v. som ændret ved denne lovs § 2, nr. 5 og 6, tilsvarende anvendelse.

Stk. 4. Indenrigs- og sundhedsministeren yder i 2011 og 2012 et særligt tilskud til de kommuner, der som følge af ændringer i refusion og tilskud, jf. denne lovs §§ 1, 2, 4 og 5 samt det af Folketinget den 17. december 2010 vedtagne forslag til lov om ændring af lov om sygedagpenge. (Ændring af refusionssatser) og det af Folketinget den 17. december 2010 vedtagne forslag til lov om ændring af lov om en aktiv beskæftigelsesindsats. (Prisloft på 6 ugers selvvalgt uddannelse), samlet har et byrdefordelingsmæssigt tab, som af Indenrigs- og Sundhedsministeriet er beregnet til at overstige 0,05 pct. af kommunens beskatningsgrundlag for 2011 og 0,1 pct. af kommunens beskatningsgrundlag for 2012.

Stk. 5. Indenrigs- og sundhedsministeren udbetaler i 2011 en foreløbig kompensation til kommunerne for kommunale merudgifter som følge af denne lov. Kompensationen udbetales i månedlige rater, dog således, på en sådan måde at raterne for januar, februar og marts 2011 udbetales den 1. april 2011. Den foreløbige kompensation opgøres som:

- 1) Forskellen mellem det beregnede beskæftigelsestilskud for 2011 efter de hidtidige regler og en fornyet beregning af beskæftigelsestilskuddet for 2011, jf. § 23 a, stk. 2, i lov om kommunal udligning og generelle tilskud til kommuner som følge af denne lov og det af Folketinget den 17. december 2010 vedtagne forslag til lov om ændring af lov om en aktiv beskæftigelsesindsats. (Prisloft på 6 ugers selvvalgt uddannelse).
- 2) En foreløbig beregning af en midtvejsregulering af den kommunale budgetgaranti som følge af denne lov, jf. § 14, stk. 2, nr. 5, i lov om kommunal udligning og generelle tilskud til kommuner.
- 3) En foreløbig beregning af midtvejsreguleringen af statens tilskud til kommunerne som følge af denne lov og det af Folketinget den 17. december 2010 vedtagne forslag til lov om ændring af lov om sygedagpenge. (Ændring af refusionssatser), jf. § 14, stk. 2, nr. 4, i lov om kommunal udligning og generelle tilskud til kommuner.

Stk. 6. Den foreløbige kompensation opgøres af indenrigs- og sundhedsministeren.

§ 7

Beskæftigelsesministeren kan fastsætte nærmere regler om overgangs- og efterreguleringsordninger for opgørelse af kommunernes bidrag til dagpenge og uddannelsesydelse, jf. § 82 a i lov om arbejdsløshedsforsikring m.v. som ændret ved denne lovs § 2, nr. 1-4.

Givet på Marselisborg Slot, den 22. december 2010

Under Vor Kongelige Hånd og Segl

MARGRETHE R.

/ Inger Støjberg

Lov om ændring af lov om kommunal udligning og generelle tilskud til kommuner

(Indførelse af skærpede sanktioner for kommunerne ved overskridelse af budgetterne og mulighed for individuel afregning af det betingede bloktilskud)

VI MARGRETHE DEN ANDEN, af Guds Nåde Danmarks Dronning, gør vitterligt:

Folketinget har vedtaget og Vi ved Vort samtykke stadfæstet følgende lov:

§ 1

I lov om kommunal udligning og generelle tilskud til kommuner, jf. lovbekendtgørelse nr. 561 af 19. juni 2009, som ændret ved lov nr. 710 af 25. juni 2010, § 5 i lov nr. 1602 af 22. december 2010, § 3 i lov nr. 462 af 18. maj 2011, § 10 i lov nr. 592 af 14. juni 2011 og § 6 i lov nr. 1364 af 28. december 2011, foretages følgende ændringer:

1. § 14, stk. 3, 2. pkt., ophæves.

2. I § 14, stk. 4, 3. pkt., indsættes efter »det samlede indbyggertal«: », jf. dog stk. 5«.

3. I § 14 indsættes efter stk. 4 som nye stykker:

»Stk. 5. Finansministeren kan beslutte, at en andel af tilskuddet efter stk. 1 på op til 3 mia. kr. alene udbetales til kommunerne, hvis kommunernes budgetterede serviceudgifter for tilskudsåret efter finansministerens vurdering svarer til de forudsætninger, der har ligget til grund for fastsættelsen af tilskuddet. Økonomi- og indenrigsministeren kan træffe beslutning om fordelingen mellem kommunerne af den i 1. pkt. nævnte andel af tilskuddet. Hvis den i 1. pkt. nævnte andel af tilskuddet ikke udbetales fuldt ud til kommunerne fordelt efter den enkelte kommunes andel af det samlede indbyggertal, jf. stk. 4, orienterer økonomi- og indenrigsministeren Finansudvalget om størrelsen og fordelingen af det udbetalte tilskud.

Stk. 6. Finansministeren kan beslutte, at en andel af tilskuddet efter stk. 1 på op til 1 mia. kr. kun udbetales til kommunerne, hvis kommunernes budgetterede bruttoanlægsudgifter for tilskudsåret efter finansministerens vurdering svarer til de forudsætninger, der har ligget til grund for fastsættelsen af tilskuddet.«

Stk. 5 og 6 bliver herefter stk. 7 og 8.

4. § 14 a affattes således:

»§ 14 a. Økonomi- og indenrigsministeren nedsætter statens tilskud til kommunerne for tilskudsåret, jf. § 14, hvis kommunernes regnskaber for året før tilskudsåret under et udviser et højere niveau for serviceudgifterne end det budgetterede niveau korrigeret efter stk. 2. Nedsættelsen udgør forskellen mellem de regnskabsførte og de korrigerede budgetterede serviceudgifter for det pågældende år.

Stk. 2. Kommunernes budgetterede serviceudgifter korrigeres for ændrede forudsætninger fra budget til regnskab. Økonomi- og indenrigsministeren kan indregne et korrektionsbeløb i opgørelsen af kommunernes samlede budgetterede serviceudgifter, såfremt de budgetterede serviceudgifter er lavere end en af økonomi- og indenrigsministeren fastsat ramme.

Stk. 3. Nedsættelsen efter stk. 1 opgøres og fordeles mellem kommunerne af økonomi- og indenrigsministeren. 40 pct. af nedsættelsen fordeles mellem alle kommuner i forhold til den enkelte kommunes andel af det samlede indbyggertal. 60 pct. af nedsættelsen fordeles mellem de kommuner, hvis regnskabsførte serviceudgifter overstiger det korrigerede budget for året før tilskudsåret. Nedsættelsen efter 3. pkt. fordeles på disse kommuner i forhold til den enkelte kommunes andel af den samlede overskridelse af de korrigerede budgetter for de kommuner, hvor de regnskabsførte serviceudgifter overstiger de korrigerede budgetter. Korrektionen af de enkelte kommuners budgetter foretages på baggrund af ændrede forudsætninger fra budget til regnskab.

Stk. 4. Nedsættelsen afregnes i månederne oktober, november og december i tilskudsåret.

Stk. 5. Økonomi- og indenrigsministeren kan fastsætte nærmere regler for opgørelse og afregning af nedsættelsen, herunder om indhentelse af særlige revisionserklæringer vedrørende regnskabsaflæggelsen og om de nødvendige korrektioner ved sammenligning af budget og regnskab.«

§ 2

Stk. 2. Loven har virkning fra og med tilskudsåret 2013.

Stk. 1. Loven træder i kraft den 1. juli 2012.

Givet på Christiansborg Slot, den 18. juni 2012

Under Vor Kongelige Hånd og Segl

MARGRETHE R.

/ Margrethe Vestager

Lov om ændring af lov om kommunal udligning og generelle tilskud til kommuner

(Justering af beskæftigelsestilskuddet)

VI MARGRETHE DEN ANDEN, af Guds Nåde Danmarks Dronning, gør vitterligt:

Folketinget har vedtaget og Vi ved Vort samtykke stadfæstet følgende lov:

§ 1

I lov om kommunal udligning og generelle tilskud til kommuner, jf. lovbekendtgørelse nr. 561 af 19. juni 2009, som ændret ved lov nr. 710 af 25. juni 2010, § 5 i lov nr. 1602 af 22. december 2010, § 3 i lov nr. 462 af 18. maj 2011, § 10 i lov nr. 592 af 14. juni 2011 og § 6 i lov nr. 1364 af 28. december 2011, foretages følgende ændring:

1. § 23 a, stk. 5-7, affattes således:

»Stk. 5. Grundtilskuddet efter stk. 2, nr. 1, reguleres med ændringer i de kommunale nettoudgifter som følge af ændringer i love og regler på de områder, som er omfattet af beskæftigelsestilskuddet. Reguleringen fordeles på kommunerne i forhold til den enkelte kommunes andel af det samlede grundtilskud for kommunerne. Økonomi- og indenrigsministeren kan dog træffe beslutning om en anden fordeling af reguleringen som følge af ændringer i love og regler, der er vedtaget inden 1. januar 2012 for de områder, som er omfattet af beskæftigelsestilskuddet.

Stk. 6. I tilskudsåret foretages en midtvejsregulering af det merudgiftsbehov, der er nævnt i stk. 2, nr. 2, på grundlag af den forventede udvikling i de kommunale nettoudgifter. Der foretages en fornyet beregning af merudgiftsbehovet for hele landet. Merudgiftsbehovet fordeles på kommunerne i forhold til ledigheden i året 2 år før tilskudsåret. Midtvejsreguleringen udgør forskellen mellem den fornyede beregning af merudgiftsbehovet og merudgiftsbehovet efter stk. 2. Midtvejsreguleringen afregnes i oktober, november og december i tilskudsåret.

Stk. 7. I året efter tilskudsåret foretages en efterregulering af merudgiftsbehovet. Ved efterreguleringen foretages en endelig opgørelse af merudgiftsbehovet på landsdelsniveau. Merudgiftsbehovet for den enkelte landsdel opgøres som de samlede faktiske kommunale nettoudgifter omfattet af beskæftigelsestilskuddet i tilskudsåret for kommunerne i landsdelen fratrukket grundtilskuddet til disse kommuner. Merudgiftsbehovet for hver enkelt landsdel fordeles på

kommunerne i landsdelen i forhold til ledigheden i året 2 år før tilskudsåret. Efterreguleringen udgør forskellen mellem den endelige opgørelse af merudgiftsbehovet og merudgiftsbehovet efter stk. 2 korrigeret for midtvejsreguleringen efter stk. 6. Efterreguleringen afregnes i oktober, november og december i året efter tilskudsåret.«

§ 2

Stk. 1. Loven træder i kraft den 1. juli 2012.

Stk. 2. Loven har virkning for tilskudsåret 2013 og frem.

§ 3

Stk. 1. Grundtilskuddet for tilskudsårene 2011 og 2012 fastsættes som den enkelte kommunes nettoudgifter omfattet af beskæftigelsestilskuddet i 2010 opreguleret til tilskudsårets forventede pris- og lønniveau og korrigeret for den beregnede virkning af regelændringer fra 2010 til det pågældende tilskudsår.

Stk. 2. For tilskudsåret 2011 opgøres efterreguleringen som forskellen mellem en fornyet beregning af beskæftigelsestilskuddet for 2011 og beskæftigelsestilskuddet for 2011 efter § 23 a, stk. 2, korrigeret for midtvejsreguleringen efter § 23 a, stk. 4, i lov om kommunal udligning og generelle tilskud til kommuner, jf. lovbekendtgørelse nr. 561 af 19. juni 2009. Den fornyede beregning af beskæftigelsestilskuddet for 2011 baseres på grundtilskuddet efter stk. 1. Merudgiftsbehovet opgøres for den enkelte landsdel som de samlede faktiske kommunale nettoudgifter omfattet af beskæftigelsestilskuddet i 2011 for kommunerne i landsdelen fratrukket grundtilskuddet til disse kommuner. Merudgiftsbehovet for hver enkelt landsdel fordeles på kommunerne i landsdelen i forhold til ledigheden i 2010. Efterreguleringen afregnes i januar, februar og marts 2013.

Stk. 3. For tilskudsåret 2012 udgør midtvejsreguleringen forskellen mellem en fornyet beregning af beskæftigelsestilskuddet og det foreløbige beskæftigelsestilskud efter § 23 a,

stk. 2, i lov om kommunal udligning og generelle tilskud til kommuner. I den fornyede beregning indgår grundtilskuddet opgjort efter stk. 1. Merudgiftsbehovet udgør forskellen mellem grundtilskuddet efter stk. 1 og de skønnede kommunale nettoudgifter omfattet af beskæftigelsestilskuddet for 2012. Merudgiftsbehovet fordeles på kommunerne i forhold til ledigheden i 2010. Midtvejsreguleringen afregnes i oktober, november og december 2012.

Stk. 4. For tilskudsåret 2012 udgør efterreguleringen forskellen mellem en fornyet beregning af beskæftigelsestil-

skuddet og det foreløbige beskæftigelsestilskud korrigeret for midtvejsreguleringen efter stk. 3. I den fornyede beregning indgår grundtilskuddet opgjort efter stk. 1. Merudgiftsbehovet opgøres for den enkelte landsdel som de samlede faktiske kommunale nettoudgifter i 2012 for kommunerne i landsdelen fratrukket grundtilskuddet til disse kommuner. Merudgiftsbehovet for hver enkelt landsdel fordeles på kommunerne i landsdelen i forhold til ledigheden i 2010. Efterreguleringen afregnes i oktober, november og december 2013.

Givet på Christiansborg Slot, den 18. juni 2012

Under Vor Kongelige Hånd og Segl

MARGRETHE R.

/ Margrethe Vestager

Lov om ændring af lov om kommunal udligning og generelle tilskud til kommuner

(Justeringer af udligningssystemet)

VI MARGRETHE DEN ANDEN, af Guds Nåde Danmarks Dronning, gør vitterligt:

Folketinget har vedtaget og Vi ved Vort samtykke stadfæstet følgende lov:

§ 1

I lov om kommunal udligning og generelle tilskud til kommuner, jf. lovbekendtgørelse nr. 561 af 19. juni 2009, som ændret ved lov nr. 710 af 25. juni 2010, § 5 i lov nr. 1602 af 22. december 2010, § 3 i lov nr. 462 af 18. maj 2011, § 10 i lov nr. 592 af 14. juni 2011 og § 6 i lov nr. 1364 af 28. december 2011, foretages følgende ændringer:

1. § 2, stk. 4, ophæves.

2. I § 4, nr. 2, ændres »2 pct.« til: »1,5 pct.«

3. I § 5, stk. 2, nr. 1, ændres »18 pct.« til: »19 pct.«

4. I § 5, stk. 2, nr. 2, ændres »17,5 pct.« til: »16 pct.«

5. § 5, stk. 2, nr. 3, affattes således:

»3) antallet af udlejede beboelseslejligheder eksklusive kollegieboliger og andelslejligheder med en vægt på 5 pct.,«

6. § 5, stk. 2, nr. 5, affattes således:

»5) antallet af familier i bestemte boligtyper med en vægt på 15 pct.,«

7. § 5, stk. 2, nr. 6, affattes således:

»6) antallet af børn i familier, hvor forsørgerne har lav uddannelse og ikke er studerende, med en vægt på 8 pct.,«

8. I § 5, stk. 2, nr. 7, ændres »over 65 år« til: »på 65 år og derover.«

9. § 5, stk. 2, nr. 8, affattes således:

»8) antallet af personer med en indkomst lavere end 60 pct. af medianindkomsten og bosat i Danmark i mindst 3 ud af de seneste 4 år med en vægt på 8 pct.,«

10. I § 5, stk. 2, nr. 10, ændres »2,5 pct.« til: »3 pct.«

11. § 5, stk. 2, nr. 11, affattes således:

»11) antallet af 20-59-årige personer i arbejde, der forudsætter færdigheder på grundniveau, med en vægt på 5 pct.,«

12. § 5, stk. 2, nr. 12, affattes således:

»12) den årlige nedgang i befolkningstallet i kommunen, jf. stk. 3, med en vægt på 2 pct.,«

13. I § 5, stk. 2, indsættes som nr. 13:

»13) antallet af 0-15-årige børn af enlige forsørgere med en vægt på 4 pct. og«

14. I § 5, stk. 2, indsættes som nr. 14:

»14) antallet af 0-17-årige børn, som er flyttet over en kommunegrænse mindst tre gange, med en vægt på 2,5 pct.,«

15. I § 5 indsættes som stk. 3:

»Stk. 3. Nedgangen i befolkningstallet efter § 5, stk. 2, nr. 12, opgøres således:

- 1) For kommuner med en samlet nedgang i befolkningstallet over de seneste 5 år opgøres nedgangen som summen af de årlige nedgange over den 5-årige periode.
- 2) For kommuner, der ikke er omfattet af nr. 1, men som har haft en nedgang i befolkningstallet på mere end 0,5 pct. over de seneste 2 år, opgøres nedgangen som summen af de årlige nedgange over den 2-årige periode.«

16. § 7, stk. 3, ophæves.

17. I § 9, nr. 2, ændres »2 pct.« til: »1,5 pct.«

18. § 10, stk. 2, nr. 3, affattes således:

»3) antallet af udlejede beboelseslejligheder eksklusive kollegieboliger og andelslejligheder med en vægt på 8 pct.,«

19. I § 10, stk. 2, nr. 4, ændres »10 pct.« til: »8 pct.«

20. § 10, stk. 2, nr. 5, affattes således:

»5) antallet af familier i bestemte boligtyper med en vægt på 7 pct.,«

21. § 10, stk. 2, nr. 6, affattes således:

»6) antallet af børn i familier, hvor forsørgerne har lav uddannelse og ikke er studerende, med en vægt på 25 pct.,«

22. I § 10, stk. 2, nr. 7, ændres »over 65 år« til: »på 65 år og derover« og »10 pct. og« til: »7 pct.,«.

23. I § 10, stk. 2, nr. 8, indsættes efter »5 pct.«: »og«.

24. I § 10, stk. 2, indsættes som nr. 9:

»9) antallet af 0-15-årige børn af enlige forsørgere med en vægt på 5 pct.«

25. I § 12, stk. 1 og 2, ændres to steder »96,5 pct. af den tilsvarende landsgennemsnitlige forskel« til: »den tilsvarende landsgennemsnitlige forskel«.

26. § 12, stk. 4, ophæves.

27. I § 14, stk. 4, 2. pkt., ændres »den årlige tilskudsramme efter § 17 med fradrag af eventuelt ubrugt tilskudsbeløb for beregningsåret og tidligere tilskudsår« til: »et beløb svarende til statens andel af finansieringen af tilskuddet efter § 17«.

28. I § 16 indsættes som 3. pkt.:

»Tilskudsrammen for 2013 og 2014 udgør dog 400 mio. kr.«

29. § 17 affattes således:

»§ 17. Økonomi- og indenrigsministeren yder et årligt tilskud til kommuner med en høj andel af borgere med sociale problemer. Tilskudsrammen udgør 400 mio. kr. og reguleres fra og med 2014 med den forventede pris- og lønudvikling for den kommunale sektor.

Stk. 2. Kommunerne i hovedstadsområdet bidrager til finansiering af tilskuddet med 0,03 pct. af den enkelte kommunes beskatningsgrundlag. Den resterende del af tilskuddet efter stk. 1 finansieres af det kommunale bloktilskud.«

30. § 19 affattes således:

»§ 19. Til kommuner i hovedstadsområdet, der har særlige økonomiske vanskeligheder, ydes et årligt tilskud. Samtlige kommuner i hovedstadsområdet bidrager hertil med 0,05 pct. af kommunernes beskatningsgrundlag. Hvis hele

puljen for et tilskudsår ikke udbetales som tilskud efter 1. pkt., tilbagebetales det overskydende beløb til hovedstadsområdets kommuner i forhold til beskatningsgrundlaget.«

31. I § 20, stk. 1, indsættes som 4. pkt.:

»Fra og med tilskudsåret 2014 forhøjes tilskuddet med 15 mio. kr.«

32. § 25 ophæves.

33. I § 26, stk. 1, nr. 1, indsættes efter »grundværdier«: »for henholdsvis produktionsjord og øvrige ejendomme«.

§ 2

Stk. 1. Loven træder i kraft den 1. juli 2012. Lovforslaget kan stadfæstes straks efter vedtagelsen.

Stk. 2. Lovens § 1 har virkning fra og med tilskudsåret 2013.

§ 3

Stk. 1. Økonomi- og indenrigsministeren kan i tilskudsåret 2013 yde et tilskud til de kommuner, som har et beregnet byrdefordelingsmæssigt tab som følge af denne lovs § 1, som overstiger 0,2 pct. af kommunens beskatningsgrundlag.

Stk. 2. Det beregnede byrdefordelingsmæssige tab efter stk. 1 fastsættes efter de beregnede konsekvenser den 22. maj 2012. Tilskuddet efter stk. 1 fastsættes til den del af kommunens byrdefordelingsmæssige tab, som overstiger 0,2 pct. af kommunens beskatningsgrundlag. Tilskuddet finansieres af det kommunale bloktilskud.

§ 4

Stk. 1. I tilskudsårene 2013-2016 ydes et tilskud til de kommuner, der i 2012 har et beskatningsniveau over landsgennemsnittet, og som for 2013 gennemfører en skattenedsættelse.

Stk. 2. Tilskudsrammen udgør 187,5 mio. kr. for 2013, 125 mio. kr. for hvert af årene 2014 og 2015 og 62,5 mio. kr. for 2016.

Stk. 3. Tilskud efter stk. 1 fordeles af økonomi- og indenrigsministeren efter ansøgning fra kommunerne. Tilskuddet til den enkelte kommune som følge af skattenedsættelsen i 2013 kan højst udgøre 75 pct. af provenutabet i 2013, 50 pct. i 2014 og 2015 og 25 pct. i 2016.

Stk. 4. Hvis en kommune i perioden 2014-2016 forhøjer skatten, bortfalder tilskuddet til kommunen efter stk. 1.

Stk. 5. Hvis en kommune modtager tilskud efter stk. 1 som følge af en skattenedsættelse for 2013, medgår denne skattenedsættelse ikke i beregningen af kommunens skattenedsættelse efter §§ 8 og 9 i lov om nedsættelse af statstil-

skuddet til kommuner ved forhøjelser af den kommunale
skatteudskrivning i årene 2013-2017.

Givet på Christiansborg Slot, den 18. juni 2012

Under Vor Kongelige Hånd og Segl

MARGRETHE R.

/ Margrethe Vestager

Lov om ændring af lov om nedsættelse af statstilskuddet til kommuner ved forhøjelser af den kommunale skatteudskrivning

(Ændring af perioden for individuelle nedsættelser af bloktilskuddet og justering af undtagelsesbestemmelserne for kommuner, der tidligere har nedsat skatten)

VI MARGRETHE DEN ANDEN, af Guds Nåde Danmarks Dronning, gør vitterligt:

Folketinget har vedtaget og Vi ved Vort samtykke stadfæstet følgende lov:

§ 1

I lov nr. 477 af 17. juni 2008 om nedsættelse af statstilskuddet til kommuner ved forhøjelser af den kommunale skatteudskrivning foretages følgende ændringer:

1. Overalt i loven ændres »Velfærdsministeren« til: »Indenrigs- og sundhedsministeren« og »velfærdsministeren« til: »indenrigs- og sundhedsministeren«.

2. I § 2, stk. 1, ændres »det følgende år« til: »de følgende 3 år«.

3. § 2, stk. 2 og 3, affattes således:

»Stk. 2. I budgetåret og de 3 følgende år nedsættes tilskuddet til kommuner omfattet af stk. 1 med en andel af det beløb, der udgør forhøjelsen af den samlede kommunale skatteudskrivning. Andelen udgør i budgetåret 75 pct., i det første og andet år efter budgetåret 50 pct. og i det tredje år efter budgetåret 25 pct.

Stk. 3. Nedsættelsen efter stk. 2 fordeles på de enkelte kommuner i forhold til deres andel af den samlede kommunale skatteforhøjelse opgjort for de kommuner, som har forhøjet skatten. For den enkelte kommune kan nedsættelsen af tilskuddet til kommunen højst udgøre de i stk. 2 nævnte andele af den pågældende kommunes skatteforhøjelse. Hvis en kommune omfattet af stk. 1 inden for perioden nævnt i stk. 2 nedsætter skatteudskrivningen, opgøres nedsættelsen af tilskuddet herefter ud fra årets skatteudskrivning.«

4. I § 7, stk. 1, ændres »det følgende år« til: »de følgende 3 år«.

5. § 8, stk. 1, affattes således:

»For kommuner, der ikke pr. 1. januar 2007 indgik i en kommunesammenlægning, reduceres en beregnet skattestigning efter § 3, hvis kommunens samlede beskatning er nedsat i en periode, der løber fra og med budgetåret 2003 til og med budgetåret 2006 og fra og med budgetåret 2008 og til og med budgetåret 2010. Herudover reduceres en beregnet skattestigning efter § 3, hvis kommunens samlede beskatning er nedsat i perioden fra og med budgetåret 2011. Nedsættelsen af beskatningen opgøres af indenrigs- og sundhedsministeren.«

6. § 9, stk. 1, affattes således:

»For kommuner, der pr. 1. januar 2007 indgik i en kommunesammenlægning, reduceres en beregnet skattestigning efter § 3, hvis kommunens samlede beskatning er nedsat i perioden fra og med budgetåret 2008 og til og med budgetåret 2010. Herudover reduceres en beregnet skattestigning efter § 3, hvis kommunens samlede beskatning er nedsat i perioden fra og med budgetåret 2011. Nedsættelsen af beskatningen opgøres af indenrigs- og sundhedsministeren.«

7. I § 13 ændres »2011-12« til: »2013-14«.

§ 2

Loven træder i kraft den 1. januar 2011 og har virkning fra og med tilskudsåret 2011.

Givet på Christiansborg Slot, den 25. juni 2010

Under Vor Kongelige Hånd og Segl

MARGRETHE R.

/ Bertel Haarder

Lov om nedsættelse af statstilskuddet til kommuner ved forhøjelser af kommunale parkeringsindtægter

VI MARGRETHE DEN ANDEN, af Guds Nåde Danmarks Dronning, gør vitterligt:

Folketinget har vedtaget og Vi ved Vort samtykke stadfæstet følgende lov:

§ 1. Indenrigs- og sundhedsministeren foretager en nedsættelse af statens tilskud til kommunen, jf. § 14 i lov om kommunal udligning og generelle tilskud til kommuner, med det beløb, hvormed kommunens bruttodriftsindtægter fra betalingsparkering i et regnskabsår overstiger et fradrag efter § 3, jf. dog § 4.

§ 2. I denne lov forstås kommunens bruttodriftsindtægter fra betalingsparkering som bruttodriftsindtægter som følge af, at bilister betaler for at holde på en offentlig parkeringsplads, herunder fra parkeringsbillerter, beboerlicenser og erhvervslicenser.

Stk. 2. I denne lov forstås kommunens bruttoomkostninger til betalingsparkering som summen af driftsudgifter til den direkte drift af offentlige parkeringspladser og -anlæg, forrentning og afskrivning af anlægskapital vedrørende parkeringsanlæg samt huslejudgifter til parkeringsanlæg.

Stk. 3. Indenrigs- og sundhedsministeren fastsætter nærmere regler om opgørelse af bruttodriftsindtægter og bruttoomkostninger.

§ 3. Fradraget udgør det største af følgende beløb:

- 1) 70 pct. af kommunens bruttodriftsindtægter fra betalingsparkering i regnskabsåret 2007 reguleret med den forventede pris- og lønudvikling fra 2007 til regnskabsåret tillagt kommunens udgifter til afskrivning og forrentning vedrørende parkeringsanlæg opført efter 2007 og tillagt en forøgelse i kommunens huslejudgifter til parkeringsanlæg i forhold til 2007.
- 2) Et bundfradrag fastsat af indenrigs- og sundhedsministeren for regnskabsåret tillagt kommunens udgifter til afskrivning og forrentning vedrørende parkeringsanlæg opført efter 2007 og tillagt en forøgelse i kommunens huslejudgifter til parkeringsanlæg i forhold til 2007.

§ 4. En kommune kan årligt som led i budgetvedtagelsen vælge at drive kommunens betalingsparkering i en balanceordning, hvor kommunens bruttodriftsindtægter fra betalingsparkering ikke overstiger kommunens bruttoomkostninger til betalingsparkering for det pågældende regnskabsår.

Stk. 2. Hvis kommunens bruttodriftsindtægter fra betalingsparkering for et regnskabsår overstiger kommunens bruttoomkostninger til betalingsparkering for det pågældende år i en balanceordning, skal dette overskud lægges til kommunens bruttodriftsindtægter fra betalingsparkering for det følgende år.

Stk. 3. For et regnskabsår, hvor der er tillagt et overskud fra det foregående regnskabsår, og hvor kommunen ikke har valgt en balanceordning efter stk. 1, skal der ske nedsættelse efter stk. 5.

Stk. 4. For et regnskabsår, hvor der er tillagt et overskud fra det foregående regnskabsår, og hvor kommunen har valgt en balanceordning efter stk. 1, skal der ske nedsættelse efter stk. 5, hvis kommunens bruttodriftsindtægter fra betalingsparkering tillagt overskuddet fra det foregående regnskabsår overstiger kommunens bruttoomkostninger til betalingsparkering i det pågældende regnskabsår.

Stk. 5. For de kommuner, der er omfattet af stk. 3 eller stk. 4, opgøres nedsættelsen efter § 1. Herudover vil der ske en yderligere nedsættelse, som opgøres som kommunens bruttodriftsindtægter fra betalingsparkering i det foregående regnskabsår fratrukket et fradrag efter § 3 for samme år.

§ 5. Kommunen har pligt til at indberette regnskabsoplysninger om kommunens bruttodriftsindtægter og bruttoomkostninger ved betalingsparkering til Indenrigs- og Sundhedsministeriet senest den første hverdag i maj i året efter regnskabsåret.

Stk. 2. Kommunen har pligt til at indberette og dokumentere bruttodriftsindtægter fra betalingsparkering i regnskabsåret 2007 til Indenrigs- og Sundhedsministeriet senest den første hverdag i maj i 2012.

Stk. 3. Kommunen har pligt til at indberette og dokumentere udgifter til afskrivning og forrentning vedrørende parkeringsanlæg opført efter 2007 til Indenrigs- og Sundhedsministeriet senest den første hverdag i maj i året efter regnskabsåret.

Stk. 4. Kommunen har pligt til at indberette og dokumentere en forøgelse i kommunens huslejudgifter til parke-

ringsanlæg i forhold til 2007 til Indenrigs- og Sundhedsministeriet senest den første hverdag i maj i året efter regnskabsåret.

Stk. 5. Kommunens indberetning af oplysninger i henhold til stk. 1-4 skal være revideret af kommunens revisor og forsynet med revisors erklæring.

§ 6. Kommunens bruttodriftsindtægter fra betalingsparkeri i regnskabsåret 2007 fastsættes til nul, hvis kommunen ikke over for Indenrigs- og Sundhedsministeriet kan dokumentere en indtægt i henhold til § 5, stk. 2.

Stk. 2. Kommunens udgifter til afskrivning og forrentning vedrørende parkeringsanlæg opført efter 2007 fastsættes til nul, hvis kommunen ikke over for Indenrigs- og Sundhedsministeriet kan dokumentere en udgift i henhold til § 5, stk. 3.

Stk. 3. En forøgelse i kommunens huslejudgifter til parkeringsanlæg i forhold til 2007 fastsættes til nul, hvis kommunen ikke over for Indenrigs- og Sundhedsministeriet kan dokumentere en forøgelse i henhold til § 5, stk. 4.

§ 7. På grundlag af kommunens indberetning foretages der en nedsættelse af statens tilskud til kommunen i året efter regnskabsåret.

Stk. 2. Nedsættelsen i statens tilskud til kommunen meddeles til kommunen i forbindelse med Indenrigs- og Sundhedsministeriets udmelding af tilskuds- og udligningsbeløb i juni måned i året efter regnskabsåret og afregnes i perioden oktober-december i året efter regnskabsåret.

§ 8. Loven træder i kraft dagen efter bekendtgørelsen i Lovtidende.

Stk. 2. Loven har virkning fra og med regnskabsåret 2011.

Stk. 3. Kommunen skal for regnskabsåret 2011 senest den 1. september 2011 beslutte, om den vil drive kommunens betalingsparkeri i en balanceordning efter § 4.

Stk. 4. I regnskabsåret 2011 opgøres fradraget efter § 3, nr. 1, som 100 pct. af kommunens bruttodriftsindtægter fra betalingsparkeri i regnskabsåret 2007 reguleret med den forventede pris- og lønudvikling fra 2007 til regnskabsåret tillagt kommunens udgifter til afskrivning og forrentning vedrørende parkeringsanlæg opført efter 2007 og tillagt en forøgelse i kommunens huslejudgifter til parkeringsanlæg i forhold til 2007.

Stk. 5. I regnskabsåret 2012 opgøres fradraget efter § 3, nr. 1, som 85 pct. af kommunens bruttodriftsindtægter fra betalingsparkeri i regnskabsåret 2007 reguleret med den forventede pris- og lønudvikling fra 2007 til regnskabsåret tillagt kommunens udgifter til afskrivning og forrentning vedrørende parkeringsanlæg opført efter 2007 og tillagt en forøgelse i kommunens huslejudgifter til parkeringsanlæg i forhold til 2007.

§ 9. Loven gælder ikke for Færøerne og Grønland.

§ 10. I lov om kommunal udligning og generelle tilskud til kommuner, jf. lovbekendtgørelse nr. 561 af 19. juni 2009, som ændret ved lov nr. 710 af 25. juni 2010, § 5 i lov nr. 1602 af 22. december 2010 og § 3 i lov nr. 462 af 18. maj 2011, foretages følgende ændring:

1. Efter § 15 indsættes:

»§ 15 a. Tilskud efter § 14 til kommunen reduceres med et beløb i henhold til § 1 i lov om nedsættelse af statstilskudet til kommuner som følge af kommunale indtægter fra parkering.«

Givet på Christiansborg Slot, den 14. juni 2011

Under Vor Kongelige Hånd og Segl

MARGRETHE R.

/ Bertel Haarder

Lov om ændring af lov om regionernes finansiering

(Ændret kommunal medfinansiering af sundhedsvæsenet)

VI MARGRETHE DEN ANDEN, af Guds Nåde Danmarks Dronning, gør vitterligt:

Folketinget har vedtaget og Vi ved Vort samtykke stadfæstet følgende lov:

§ 1

I lov om regionernes finansiering, jf. lovbekendtgørelse nr. 829 af 25. juni 2010, foretages følgende ændringer:

1. § 2, nr. 2, affattes således:

»2) aktivitetsafhængige bidrag fra kommunerne og staten til finansiering af sundhedsområdet, jf. § 1, stk. 1, nr. 1, og«

2. Overskriften før § 6 affattes således:

»Udviklingsbidrag fra kommunerne«

3. § 6 ophæves.

4. I § 8, stk. 2, udgår »grundbidrag henholdsvis«, og i § 9, stk. 1, 1. pkt., og § 9, stk. 2, 1. pkt., udgår »grundbidraget henholdsvis«.

5. § 13, stk. 2, ophæves.

Stk. 3 bliver herefter stk. 2.

6. I § 14, stk. 1, ændres »anden« til: »andel«.

7. § 14, stk. 4, ophæves.

8. Efter § 14 indsættes:

»§ 14 a. Indenrigs- og sundhedsministeren fastsætter regler om opgørelse og betaling af kommunal aktivitetsbestemt medfinansiering i medfør af §§ 13 og 14.

Stk. 2. Indenrigs- og sundhedsministeren fastsætter regler om en øvre grænse for regionernes indtægter fra kommunal aktivitetsbestemt medfinansiering, jf. §§ 13 og 14, under hensyntagen til regionernes aktivitet. Hvis kommunernes betaling til en region efter §§ 13 og 14 overstiger den øvre grænse for den pågældende regions indtægter fra kommunal aktivitetsbestemt medfinansiering, tilfalder det overskydende beløb staten, jf. dog stk. 3.

Stk. 3. Indenrigs- og sundhedsministeren fastsætter regler om tilbageførsel til kommunerne af midler, som i et regnskabsår er tilfaldet staten efter bestemmelserne i stk. 2, og som kan tilskrives en produktivitet, der er højere end et af indenrigs- og sundhedsministeren forudsat niveau for det pågældende år i en eller flere regioner. Beregningen af merproduktivitet foretages af Indenrigs- og Sundhedsministeriet i året efter regnskabsåret.«

9. § 16 affattes således:

»§ 16. Et regionsråd kan i særlige tilfælde med tilladelse fra indenrigs- og sundhedsministeren fastsætte udviklingsbidraget i henhold til § 7 uanset bestemmelserne i § 7, stk. 2 og 3.«

10. Overskriften før § 22 affattes således:

»Overgangs-, regulerings- og ikrafttrædelsesbestemmelser«

11. Efter § 23 a indsættes:

»§ 23 b. Regionernes andel af det statslige tilskud efter § 3 for 2012 og i årene frem reguleres således, at regioner med et beregnet overskud på sundhedsområdet som følge af omlægningen, der skete med virkning fra tilskudsåret 2012, i forbindelse med vedtagelsen af lov om ændring af lov om regionernes finansiering (ændret kommunal medfinansiering af sundhedsvæsenet) betaler til regioner med et beregnet underskud som følge af samme omlægning. Overskud og underskud på sundhedsområdet for regionerne som følge af omlægningen beregnes af Indenrigs- og Sundhedsministeriet.«

§ 2

Loven træder i kraft dagen efter bekendtgørelsen i Lovtidende og har virkning fra tilskudsåret 2012.

§ 3

Regler fastsat i medfør af de hidtil gældende regler forbliver i kraft, indtil de ophæves af regler fastsat i medfør af denne lov.

Givet på Christiansborg Slot, den 14. juni 2011

Under Vor Kongelige Hånd og Segl

MARGRETHE R.

/ Bertel Haarder

Bekendtgørelse af lov om kommunal indkomstskat

Herved bekendtgøres lov om kommunal indkomstskat, jf. lovbekendtgørelse nr. 199 af 24. marts 2003, med de ændringer, der følger af § 6 i lov nr. 1386 af 20. december 2004, lov nr. 1430 af 22. december 2004, § 22 i lov nr. 386 af 27. maj 2005, § 6 i lov nr. 425 af 6. juni 2005, § 100 i lov nr. 428 af 6. juni 2005, § 8 i lov nr. 430 af 6. juni 2005, § 4 i lov nr. 549 af 24. juni 2005, § 10 i lov nr. 404 af 8. maj 2006 og lov nr. 495 af 7. juni 2006.

Den bekendtgjorte lovtæst gælder først fuldt ud fra den 1. januar 2007, jf. § 2 i lov nr. 495 af 7. juni 2006, der gengives i bekendtgørelsens slutning.

Afsnit I

Skat af personer

§ 1. Pligt til at svare kommunal indkomstskat påhviler enhver person, der er indkomstskattepligtig til staten efter § 1, jf. §§ 3-5, i kildeskatteloven.

Stk. 2. Med hensyn til den kommunale skattepligts indtræden og ophør gælder reglerne om indtræden og ophør af indkomstskattepligt til staten, jf. afsnit II i kildeskatteloven.

§ 2. Skattepligtige personer svarer for kalenderåret kommunal indkomstskat til den kommune (skattekommunen), hvor de har bopæl eller i mangel af bopæl har ophold den 5. september forud for det pågældende kalenderår. Den, hvis tilstedeværelse i en kommune skyldes indkaldelse til militærtjeneste eller anbringelse i et sygehus, i en institution for sindslidende eller åndssvage eller i fængsel eller lignende, og som samtidig har bopæl i en anden kommune, svarer skat til denne anden kommune som skattekommune. Har en person i øvrigt samtidig bopæl i to eller flere kommuner, er hans skattekommune den af kommunerne, hvor han må anses for at have sin hovedbopæl. Indenrigs- og sundhedsministeren træffer i tvivlstilfælde den endelige administrati-

ve afgørelse med hensyn til spørgsmålet om, i hvilken kommune en person må anses for at have sin hovedbopæl.

Stk. 2. Skattepligtige personer, der gør tjeneste eller varigt opholder sig om bord på skibe med hjemsted her i landet, og som hverken har bopæl eller ophold i nogen kommune den 5. september forud for det pågældende kalenderår, svarer kommunal indkomstskat til den kommune, der på denne dato nærmest må betragtes som deres hjemstedskommune. I tvivlstilfælde træffer indenrigs- og sundhedsministeren den endelige administrative afgørelse.

Stk. 3. Kommunalbestyrelsen i en kommune, der mener, at den for en skatteyder udpegede skattekommune ikke er den rette, jf. stk. 1 og 2, kan, for så vidt angår personer, der var skattepligtige den 5. september forud for det pågældende kalenderår, inden den 1. marts i kalenderåret rejse indsigelse herimod. Ved indtræden af skattepligt efter stk. 6 kan indsigelse rejses 5 måneder efter skattepligtens indtræden. En skatteyder kan rejse tilsvarende indsigelse indtil 3 måneder efter, at der er givet ham underretning om, hvilken kommune der anses for hans skattekommune. Opnås der ikke enighed mellem kommunerne eller med skatteyderen om, hvilken kommune der skal anses for skattekommune, af-

gøres spørgsmålet af told- og skatteforvaltningen. En skatteyder kan indbringe sagen for domstolene inden for 6 måneder efter, at der er givet skatteyderen underretning om den administrative afgørelse.

Stk. 4. En skattepligtig person, der er omfattet af § 1, nr. 4, i kildeskatteloven, svarer for det eller de kalenderår, der følger efter udrejsen, i stedet for sædvanlig kommunal indkomstskat og skattebeløb, der fastsættes på grundlag af de regler, der gælder for beregningen af kommunal indkomstskat i Københavns Kommune. Hvis den pågældende er medlem af folkekirken, indgår også de regler, der gælder for beregningen af kirkeskat i Københavns Kommune, i fastsættelsen af skattebeløbet, jf. dog stk. 5. Skattebeløbet tilfalder statskassen, idet der dog for det kalenderår, i hvilket tilbageflytning her til landet måtte finde sted, sker fordeling af skattebeløbet efter reglerne i nærværende lovs § 3. Såfremt tilbageflytning finder sted efter den 5. september, svares den kommunale indkomstskat for det følgende kalenderår til den kommune, hvor skatteyderen på tidspunktet for tilbageflytningen har den i § 2 nævnte tilknytning.

Stk. 5. En person fritages for den del af skattebeløbet efter stk. 4, der fastsættes på grundlag af de regler, der gælder for beregning af kirkeskat i Københavns Kommune, når det dokumenteres, at den pågældende har forpligtet sig til at yde bidrag af mindst samme størrelse til en menighed under Dansk Kirke i Udlandet eller Dansk Sømandskirke i fremmede Havne. Kirkeministeren kan fastsætte nærmere regler herom.

Stk. 6. Ved skattepligts indtræden i kalenderåret svarer skatteyderen kommunal indkomstskat til den kommune, hvor han på tidspunktet for skattepligtens indtræden har den tilknytning, der er nævnt i denne paragraf. Indtræder skattepligten i tiden fra den 6. september til den 31. december, svares også den kommunale indkomstskat for det følgende kalenderår til denne kommune.

Stk. 7. Er det ikke muligt efter foranstående bestemmelser at afgøre, til hvilken kommune en person skal svare kommunal indkomstskat, svares skatten til den kommune, der nærmest må betragtes som den pågældendes hjemstedskommune. I tvivlstilfælde træffer indenrigs- og sundhedsministeren den endelige administrative afgørelse.

§ 3. Fraflytter en skatteyder skattekommunen, således at bopælen i denne kommune opgives, fordeler staten en andel af den kommunale indkomstskat, der påhviler skatteyderen, til tilflytningskommunen. Dette gælder dog kun, hvis bopælen i tilflytningskommunen bevares i mindst 3 måneder.

Stk. 2. Andelen fastsættes forholdsmæssigt på grundlag af den periode, hvori skatteyderen ifølge oplysningerne i det centrale skatteyderregister (CSR) har haft bopæl i tilflytningskommunen, idet periodens varighed regnes fra begyndelsen af det kvartal, der følger efter fraflytningen og indtil udgangen af det kvartal, hvori der eventuelt sker fraflytning. Varigheden regnes dog fra flyttedagen, hvis flytningen sker den første dag i et kvartal.

Stk. 3. Flytter skatteyderen fra tilflytningskommunen til en anden kommune end skattekommunen, skal også den nye tilflytningskommune have andel i kommuneskatten efter reglerne i stk. 1 og 2.

Stk. 4. Fordelingen efter stk. 1-3 kan undlades, hvis det af administrative grunde findes uhensigtsmæssigt at foretage den.

Stk. 5. Indenrigs- og sundhedsministeren kan fastsætte nærmere regler om afregningen af de beløb, der tilkommer en andelsberettiget kommune.

§§ 3a og 4. (Ophævet)

§ 5. Kommunal indkomstskat beregnes på grundlag af den i henhold til personskatteloven opgjorte skattepligtige indkomst. Skatten ned sættes efter personskattelovens §§ 10-12, jf. til dels § 9.

Stk. 2. Den indkomst, hvoraf kommunal indkomstskat beregnes, afrundes efter samme regler som gælder for afrunding af den indkomst, hvoraf skatten til staten beregnes.

Stk. 3. Omfatter indkomstansættelsen for en person en kortere periode end et år, beregnes og svares indkomstskatten efter tilsvarende regler som fastsat for indkomstskatten til staten.

§ 6. Kommunal indkomstskat svares med en udskrivningsprocent, der fastsættes af kommunalbestyrelsen for det pågældende kalenderår, og som skal angive forholdet mellem på den ene side de beløb, der skal udskrives som kommunal indkomstskat, og på den anden side det udskrivningsgrundlag, som kommunen har lagt til grund for budgettet, jf. § 7, stk. 1. Fremkommer der ved

beregningen af udskrivningsprocenten flere decimaler, forhøjes den første med 1, og de øvrige bortkastes.

§ 6 a. (Ophævet).

§ 7. Kommunalbestyrelsen kan vælge at budgettere enten med deres eget skøn over udskrivningsgrundlaget for kommunal indkomstskat og kirkeskat eller med et statsgaranteret udskrivningsgrundlag for kommunal indkomstskat og kirkeskat.

Stk. 2. For kommuner, der har valgt at budgettere med deres eget skøn over udskrivningsgrundlaget, foretages afregning efter § 15 og § 16, stk. 1-4.

Stk. 3. For kommuner, der har valgt at budgettere med det statsgaranterede udskrivningsgrundlag, foretages afregning efter § 15 og § 16, stk. 4.

Stk. 4. Det statsgaranterede udskrivningsgrundlag fastsættes ud fra en opgørelse af kommunens udskrivningsgrundlag for året 2 år forud for beregningsåret reguleret med en fremskrivningsprocent for udviklingen i det kommunale udskrivningsgrundlag. Indenrigs- og sundhedsministeren fastsætter bestemmelser om fremskrivningsgrundlaget for kommunernes udskrivningsgrundlag. Indenrigs- og sundhedsministeren giver meddelelse om det statsgaranterede udskrivningsgrundlag senest den 1. juli i året forud for det indkomstår, det vedrører. Fremskrivningsprocenten for kommunernes statsgaranterede udskrivningsgrundlag fastsættes af finansministeren med tilslutning fra Folketingets Finansudvalg.

§ 7 a. (Ophævet).

Afsnit II

Skat af begrænset skattepligtige m.v.

§ 8. (Ophævet)

§ 9. Udigningsbeløb, som Danmark modtager fra Sverige efter artikel 6 i aftale mellem Kongeriget Danmark og Kongeriget Sverige om visse skattespørgsmål af 29. oktober 2003, for fysiske personer, der er hjemmehørende i Danmark, og som erhverver indkomst fra personligt arbejde i tjenesteforhold i Sverige, skal tilfalde den skattepligtiges skattekommune.

Stk. 2. Skatteministeren fastsætter efter forhandling med indenrigs- og sundhedsministeren

de nærmere regler for statskassens afregning med kommunerne af de dem i henhold til nærværende paragraf tilkommende beløb.

Afsnit III

Skat af aktieselskaber m.v.

§ 10. Selskaber, foreninger og fonde m.v. svarer indkomstskat i henhold til selskabsskatteloven og fondsbeskatningsloven.

Stk. 2. Den i § 23 i selskabsskatteloven og den i § 13 i fondsbeskatningsloven omhandlede kommunale andel af indkomstskatten tilfalder den eller de kommuner, hvori selskabet, foreningen m.v. driver virksomhed den 1. april i kalenderåret efter indkomståret eller ved et forskudt indkomstår den 1. april i kalenderåret efter det kalenderår, som det forskudte indkomstår træder i stedet for. Sker beskatning efter bestemmelserne i selskabsskattelovens § 7, tilfalder andelen den eller de kommuner, hvori virksomheden er drevet.

Stk. 3. Virksomhed anses for drevet i den eller de kommuner, i hvilke selskabet, foreningen m.v. oppebærer indtægt af fast ejendom eller har selvstændige kontor-, forretnings- eller lagerlokaler med dér beskæftiget personale eller har selvstændige produktions- eller driftsanlæg. Virksomhed ved transport af personer eller gods på land anses dog alene drevet i den § 12, stk. 1, omhandlede kommune og virksomhed ved havfiskeri alene i den kommune, hvor vedkommende fartøj må anses for nærmest hjemmehørende. Såfremt den foran i stk. 2 omhandlede andel ikke overstiger 25.000 kr., anses virksomhed i alle tilfælde alene for drevet i den § 12, stk. 1, omhandlede kommune, og det samme gælder, såfremt ingen anden kommune efter foranstående bestemmelser kan komme i betragtning. Beløbet reguleres efter personskattelovens § 20, dog således, at det regulerede beløb afrundes opad til nærmeste kronebeløb, der kan deles med 1.000.

§ 11. Anses efter § 10, stk. 3, virksomhed for drevet i flere kommuner, fordeles, medmindre de berettigede kommuner træffer anden aftale, den i § 10, stk. 2, nævnte andel af indkomstskatten m.v. mellem kommunerne i forhold til summen af de lønninger, herunder også tantiemer og overskudsandele, som i det sidst forløbne regnskabsår er blevet udbetalt til de ved virksomhe-

den i hver af de pågældende kommuner beskæftigede personer.

Stk. 2. Dersom den i stk. 1 nævnte fordelingsregel ikke er anvendelig og der ikke mellem kommunerne kan opnås enighed om fordelingen, fastsætter Fordelingsnævnet, jf. § 12 a, efter hvilke forhold fordelingen skal ske.

Stk. 3. Beløb på mindre end 3.000 kr., der efter stk. 1 og 2 tilkommer en kommune som andel af den kommunale andel af indkomstskatten efter § 10, stk. 2, afregnes dog ikke. Sådanne beløb tilfalder ubeskåret den kommune, der er nævnt i § 12, stk. 1. Beløbet reguleres efter personskatlovens § 20, dog således, at det regulerede beløb afrundes opad til nærmeste kronebeløb, der kan deles med 1.000.

Stk. 4. Staten udbetaler i et budgetår til den enkelte kommune den kommunale andel af skat af aktieselskaber m.v. efter selskabsskatteoven og af fonde efter fondsbeskatningsloven vedrørende indkomståret 3 år før budgetåret samt reguleringer vedrørende tidligere indkomstår.

Stk. 5. Det i stk. 4 nævnte beløb afregnes med en tolvtedel i hver måned i budgetåret.

§ 12. Det påhviler den kommune, hvor den juridiske person er hjemmehørende, at forestå opgørelsen af fordelingen i henhold til § 11 af den kommunale andel af indkomstskatten mellem de berettigede kommuner. Fordelingsnævnet, jf. § 12 a, kan bestemme, at en anden kommune, hvortil den pågældende virksomhed må anses for nærmere knyttet, skal forestå opgørelsen af fordelingen.

Stk. 2. De kommuner, der anser sig for berettigede til andel i skatten fra et selskab eller en forening m.v., skal inden udgangen af september måned i det kalenderår, der følger efter indkomståret, eller ved et forskudt indkomstår inden udgangen af september måned i kalenderåret efter det kalenderår, som det forskudte indkomstår træder i stedet for, anmelde dette til den kommune, der er nævnt i stk. 1. Særskilt anmeldelse herom er dog ikke nødvendig, hvis der er indgivet anmeldelse med virkning for et tidligere indkomstår eller skatteår, og denne anmeldelse ikke senere er annulleret enten af kommunen selv eller af den kommune, der er nævnt i stk. 1. Er den kommune, der er nævnt i stk. 1, i øvrigt bekendt med, at vedkommende selskab eller forening m.v. i det pågældende indkomstår tillige har drevet en væsentlig del af sin virksomhed i andre kommuner, inddrages disse i fordelingen.

Stk. 3. Mener en kommune, at den med urette er holdt uden for fordelingen, eller at en anden kommune med urette er medtaget ved fordelingen, eller anser kommunen fordelingen for at være urigtig, kan spørgsmålet inden 3 måneder efter, at der givet meddelelse om fordelingsopgørelsen indbringes for fordelingsnævnet.

Stk. 4. Indenrigs- og sundhedsministeriet fastsætter regler om afregningen af beløb til de berettigede kommuner, jf. stk. 1. Der kan herunder fastsættes regler om rentetillæg til beløb, der afregnes fra en kommune til en anden.

§ 12 a. Fordelingsnævnet træffer afgørelser i de sager, der er omhandlet i § 11, stk. 3, § 12, stk. 1, 2, punktum, og i § 12, stk. 3.

Stk. 2. Fordelingsnævnet består af 7 medlemmer, der udpeges for 4 år ad gangen af indenrigs- og sundhedsministeren. Ministeren udpeger formanden. Af de øvrige medlemmer udpeges 4 efter indstilling fra Kommunernes Landsforening, 1 efter indstilling fra Københavns Kommunalbestyrelse og 1 efter indstilling fra Frederiksberg Kommunalbestyrelse.

Stk. 3. Indenrigs- og sundhedsministeren kan fastsætte en forretningsorden for nævnet.

§ 13. Bestyrelser for selskaber, foreninger m.v. er pligtige på forlangende at give kommunalbestyrelsen i den kommune, der foretager fordelingen, og fordelingsnævnet de oplysninger, der er nødvendige for fordelingsforetagelse. Vægrer nogen sig ved at efterkomme et sådant forlangende, kan indenrigs- og sundhedsministeren om fornødent fremtvinge pligtens efterkomelse ved pålæg af en daglig bøde. Bøderne, der tilfalder statskassen, kan inddrives ved udpantning.

Stk. 2. Bestemmelsen i stk. 1 finder dog kun anvendelse, når oplysningerne ikke er tilgængelige i indkomstregisteret eller told- og skatteforvaltningen ikke på kommunalbestyrelsens anmodning har kunnet levere de oplysninger, der er nødvendige for at kunne foretage fordelingen. Den kommune, der foretager fordelingen, og fordelingsnævnet kan med henblik på fordelingsforetagelse få terminaladgang til de nødvendige oplysninger i indkomstregisteret.

Afsnit IV

Skattens opkrævning og afregning m.v.

§ 14. For opkrævning af kommunal indkomst-

skat af personer samt af kirkeskat gælder de i kildeskatteloven indeholdte bestemmelser.

§ 15. Staten udbetaler til den enkelte kommune ved begyndelsen af hver måned et beløb til foreløbig dækning af kommunal indkomstskat og kirkeskat. Den månedlige udbetaling skal svare til en tolvtedel af det årlige beløb, der efter det for kommunen vedtagne årsbudget udgør dens indtægt ved indkomstskat og kirkeskat af personer.

§ 16. For kommuner, der har valgt at budgettere med deres eget skøn over udskrivningsgrundlaget, foretages en opgørelse af henholdsvis de kommunale indkomstskatter og kirkeskatten pr. 1. maj i året 2 år efter kalenderåret.

Stk. 2. Efterreguleringsbeløbet for henholdsvis kommunal indkomstskat og kirkeskatten opgøres som skatten, der opgøres ved beregningen af slutskat for et kalenderår, herunder beløb, der som følge af ændringer i skatteansættelser er ført i tilgang eller til afgang, fratrukket summen af de månedlige beløb, der efter § 15 er udbetalt til kommunen i det pågældende kalenderår. Eventuel afregning af efterreguleringsbeløb sker med en tredjedel hver i månederne januar, februar og marts i året 3 år efter dette kalenderår.

Stk. 3. Positive og negative efterreguleringsbeløb med tillæg af efterreguleringsbeløb i henhold til lov om kommunal udligning og generelle tilskud til kommuner, der overstiger 3 pct. af summen af de månedlige beløb, der efter § 15 er udbetalt til kommunen for det pågældende kalenderår, forhøjes med et tillæg, der beregnes af den overskydende del af efterreguleringsbeløbet inklusive efterreguleringsbeløb i henhold til lov om kommunal udligning og generelle tilskud til kommuner med en procent, der svarer til 3 gange Nationalbankens diskonto den 1. juli året forud for kalenderåret.

Stk. 4. Staten afregner som led i afregningen efter § 15 og nærværende bestemmelse over for kommunen en andel af virksomhedsskatten efter virksomhedsskattelovens § 10, stk. 2, der beregnes med udskrivningsprocenten for kommunal indkomstskat og kirkeskat af den del af virksomhedernes overskud, hvoraf der skal betales virksomhedsskat. Dette gælder, uanset om virksomhedsskatteprocenten er lavere end udskrivningsprocenten for kommunal indkomstskat og kirkeskat. Ved afregningen af slutskatten skal kommunen betale staten et beløb, der beregnes med

udskrivningsprocenten for kommunal indkomstskat og kirkeskat af beregningsgrundlaget for den virksomhedsskat, der efter virksomhedsskattelovens § 10, stk. 3, og § 13, stk. 1, fradrages i de skattepligtiges slutskatter. 1. og 3. pkt. finder tilsvarende anvendelse på konjunkturudligningsskat efter virksomhedsskattelovens § 22 b og indkomstudligning efter virksomhedsskattelovens § 22 d. Reglerne i 3. pkt. finder tilsvarende anvendelse på beløb, der anses for indbetalt acontoskat efter afskrivningslovens § 40 C, stk. 7-9.

§ 16 a. (Ophævet).

§ 16 b. (Ophævet).

§ 17. Med hensyn til virkningerne af urigtig selvangivelse, pligten til rettidig indbetaling af kommunal indkomstskat og kirkeskat uanset klage over eller indsigelse imod indkomstansættelsen af skatte- og afgiftsbeløb, ydelse af rentegodtgørelse m.v. finder reglerne i statsskattelovgivningen tilsvarende anvendelse.

§§ 17 a. - d. (Ophævet).

Afsnit V

Ikrafttræden m.v.

§ 18. Indenrigs- og sundhedsministeren fastsætter de nærmere regler for gennemførelsen af bestemmelserne i nærværende lov.

§ 19. (Ikrafttrædelsesbestemmelse. Udeladt).

§ 20. Denne lov gælder ikke for Færøerne og Grønland.

Lov nr. 495 af 7. juni 2006 om ændring af lov om kommunal indkomstskat (Omlægning og forenklinger i indkomstskattereglerne som led i udmøntning af aftalen om en kommunal finansieringsreform), indeholder følgende ikrafttrædelses- og overgangsbestemmelser:

§ 2

Stk. 1. Loven træder i kraft den 1. januar 2007.

Stk. 2. §§ 6 og 7 i lov om kommunal indkomstskat som affattet ved denne lovs § 1, nr. 9 og 11, finder anvendelse fra dagen efter bekendtgørelsen i Lovtidende.

Stk. 3. § 11, stk. 1-3, i lov om kommunal indkomstskat som affattet ved denne lovs § 1, nr. 13, finder anvendelse fra og med fordelingen af

kommunale andele af selskabsskatter vedrørende indkomståret 2005. Efterreguleringer af fordeling af kommunale andele af selskabsskatter vedrørende indkomståret 2004 og tidligere indkomstår sker efter reglerne i §§ 10-13 i lov om kommunal indkomstskat, jf. lovbekendtgørelse nr. 199 af 24. marts 2003, med de ændringer, der følger af § 1 i lov nr. 1430 af 22. december 2004 og § 10 i lov nr. 404 af 8. maj 2006.

§ 3

Stk. 1. For skatteåret 2007 reguleres fastsættelse af udskrivningsprocenten efter § 1 i lov om begrænsninger i den kommunale skatteudskrivning for 2007 og regulering af de kommunale bidrag til regionerne i 2007.

Stk. 2. Fremkommer der ved beregning af ud-

skrivningsprocenten for 2008 flere decimaler, afrundes udskrivningsprocenten til en decimal. Hvis den anden decimal er 5 eller mere, forhøjes den første med 1, og den anden og efterfølgende decimaler bortfalder. Hvis den anden decimal er 4 eller mindre, bortfalder den anden og efterfølgende decimaler.

Stk. 3. Kommunale andele af afgifter af pensionsordninger m.v. indbetalt før den 1. januar 2007 afregnes til staten.

Stk. 4. Indenrigs- og sundhedsministeren fastsætter regler for afregning til kommunerne af kommunale andele af selskabsskatter vedrørende indkomstårene 2004, 2005 og 2006 samt efterreguleringer vedrørende tidligere indkomstår for kommuner, der pr. 1. januar 2007 er blevet delt.

Indenrigs- og Sundhedsministeriet, den 26. juni 2006

LARS LØKKE RASMUSSEN

/ Søren H. Thomsen

Bekendtgørelse af lov om kommunal ejendomsskat

Herved bekendtgøres lov om kommunal ejendomsskat, jf. lovbekendtgørelse nr. 724 af 26. juni 2006, med de ændringer, der følger af § 1 i lov nr. 1554 af 20. december 2006 og § 147 i lov nr. 1336 af 19. december 2008.

Kapitel I

Grundskyld

§ 1. Af de i en kommune beliggende faste ejendomme, for hvilke der i medfør af lov om vurdering af landets faste ejendomme er foretaget ansættelse af grundværdien, svares til kommunen en afgift, der benævnes grundskyld.

Stk. 2. Grundskyld pålignes de afgiftspligtige ejendomme med en bestemt promille af den afgiftspligtige grundværdi. Ved den afgiftspligtige grundværdi forstås den laveste af følgende værdier:

- 1) Ejendommens grundværdi efter fradrag for forbedringer, således som disse beløb er fastsat ved de i afsnit C og D i lov om vurdering af landets faste ejendomme omhandlede ansættelser, og reduktion for fritagelser for grundskyld efter §§ 7 og 8.
- 2) Den afgiftspligtige grundværdi for ejendommen, der dannede grundlag for påligningen af grundskyld det foregående skatteår, forhøjet med en reguleringsprocent.

Stk. 3. Reguleringsprocenten, jf. stk. 2, nr. 2, opgøres som den skønnede stigning i det samlede kommunale udskrivningsgrundlag for skatteåret tillagt 3 pct. Den skønnede stigning for udskrivningsgrundlaget fastsættes af finansministeren med tilslutning fra Folketingets Finansudvalg. Reguleringsprocenten kan højst udgøre 7 pct.

Stk. 4. For nye grunde som nævnt i stk. 2 og grunde som nævnt i stk. 2, hvor der er sket ændring af ejendommens areal, anvendelse eller planforhold, og hvor told- og skatteforvaltningen har foretaget en ansættelse efter vurderingslovens § 33, stk. 16, 17 eller 18, anvendes denne ansættelse efter fradrag for forbedringer og reduktion for fritagelser for grundskyld som udgangspunkt for beregningen af den afgiftspligtige grundlag efter stk. 2, nr. 2. Ved beregningen fremskrives ansættelsen for det seneste år, hvor grundværdien efter fradrag for forbedringer og reduktion for fritagelser for grundskyld, jf. stk. 2, nr. 1, udgjorde den afgiftspligtige grundværdi, til skatteårets niveau, med reguleringsprocenten for de mellemliggende år, jf. stk. 3. 1. og 2. pkt. finder tilsvarende anvendelse, hvor en ejerlejligheds fordelingstal ændres, og hvor told- og skatteforvaltningen har foretaget en ansættelse efter vurderingslovens § 33, stk. 16.

Stk. 5. For afgiftspligtige grunde som nævnt i stk. 2, hvor der er sket ændring af fradraget for forbedringer, anvendes

grundværdien med det ændrede fradrag for forbedringer som udgangspunkt for beregningen af den afgiftspligtige grundlag efter stk. 2, nr. 2. Ved beregningen fremskrives ansættelsen for det seneste år, hvor grundværdien efter fradrag for forbedringer og reduktion for fritagelser for grundskyld, jf. stk. 2, nr. 1, udgjorde den afgiftspligtige grundværdi til skatteårets niveau, med reguleringsprocenten for de mellemliggende år, jf. stk. 3.

Stk. 6. For afgiftspligtige grunde som nævnt i stk. 2, hvor der er sket ændring af fritagelser for grundskyld efter §§ 7 og 8, anvendes grundværdien med de ændrede fritagelser som udgangspunkt for beregningen af den afgiftspligtige grundlag efter stk. 2, nr. 2. Ved beregningen fremskrives ansættelsen for det seneste år, hvor grundværdien efter fradrag for forbedringer og reduktion for fritagelser for grundskyld, jf. stk. 2, nr. 1, udgjorde den afgiftspligtige grundværdi til skatteårets niveau, med reguleringsprocenten for de mellemliggende år, jf. stk. 3.

§ 2. Kommunalbestyrelsen fastsætter i forbindelse med den endelige vedtagelse af kommunens årsbudget grundskyldpromillen. Grundskyldpromillen skal udgøre mindst 16 og højst 34. Af ejendomme, som på tidspunktet for den vurdering, der lægges til grund for skatteberegningen, må anses for benyttet til landbrug, gartneri, planteskole, frugtplantage eller skovbrug, jf. § 33, stk. 1, i vurderingsloven, opkræves grundskyld med en promille, der er 9,7 promillepoint lavere end den fastsatte grundskyldpromille, jf. stk. 2, 2. pkt.

Stk. 2. I kommuner, hvor grundskyldpromillen er fastsat til mere end 22, opkræves grundskylden med 12,3 promille af den afgiftspligtige grundværdi af ejendomme, som på tidspunktet for den vurdering, der lægges til grund for skatteberegningen, må anses for benyttet til landbrug, gartneri, planteskole, frugtplantage eller skovbrug, jf. § 33, stk. 1, i vurderingsloven. Den afgiftspligtige grundværdi, der er nævnt i 1. pkt., opgøres for ejendomme, der anvendes til landbrug, gartneri, planteskole eller frugtplantage, som den samlede afgiftspligtige grundværdi bortset fra den afgiftspligtige grundværdi, der er fastsat for stuehuset med tilhørende grund og have.

§§ 3-6. (Ophævet).

§ 6 A. Efter begæring af ejere af ejendomme, der på tidspunktet for den vurdering, som lægges til grund ved skatteberegningen, benyttedes til landbrug, gartneri, planteskole eller frugtplantage, ydes der henstand med betaling af grundskyld, såfremt ejendommen er beliggende inden for områder, der er omfattet af en godkendt byudviklingsplans yderzone eller mellemzone eller en godkendt byplans landbrugszone. For ejendomme, der ligger i yder- eller landbrugszoner, ydes der ikke henstand med grundskyld, der vedrører skatteåret 1969-70 og følgende skatteår.

Stk. 2. Der kan alene ydes henstand med betalingen af grundskylden, for så vidt den vedrører arealer med den angivne benyttelse og kun i det omfang, grundskylden er beregnet af den del af den afgiftspligtige grundværdi, der ligger over et beløb pr. arealenhed, fastsat af Skatterådet.

Stk. 3. Henstandsbeløbene forrentes med 6 pct. årlig fra den sidste rettidige indbetalingsdag for de grundskyldsbeløb, hvormed der ydes henstand. Renter tilskrives henstandsbeløbet ved skatteårets udgang.

Stk. 4. Til sikkerhed for betaling af henstandsbeløbene med påløbne renter tinglyses der på ejendommen skadesløsbrev med oprykkende prioritet. Skadesløsbrevets pålydende med tillæg af foranstående prioriteter må ikke overstige den for ejendommen ved den senest foretagne vurdering ansatte ejendomsværdi.

Stk. 5. Når tinglysning er sket, kan henstand ydes, indtil henstandsbeløbet med tilskrevne renter udgør 95 pct. af skadesløsbrevets pålydende.

Stk. 6. Når yderligere henstand herefter ikke kan ydes, afkræves senere påløbne renter ejeren i forbindelse med den fremtidige opkrævning af kommunale ejendomsskatter og efter de for disse gældende regler.

Stk. 7. Henstandsbeløbet med tilskrevne renter forfalder til betaling, når det område, i hvilket det pågældende areal er beliggende, ikke længere er omfattet af de i stk. 1 omhandlede zoner eller, efter ikrafttrædelsen af lov om by- og landzoner, en landzone. Henstands- og rentebeløb vedrørende ejendomme, som umiddelbart i medfør af loven om by- og landzoner henføres fra mellemzone til byzone, kan dog efter anmodning afdrages med en tredjedel den førstkommande 1. juli efter overgangen til byzone og med en tredjedel hver 1. juli i de følgende 2 år. For beløb, der omfattes af en sådan afdragsordning, finder reglerne i stk. 3 og 8 tilsvarende anvendelse.

Stk. 8. Hvert år inden den 15. januar tilstiller kommunalbestyrelsen vedkommende ejer meddelelse om kommunens tilgodehavende pr. 1. januar med angivelse af de beløb, hvormed der i det foregående kalenderår er ydet henstand, samt af tilskrevne renter.

§ 6 B. (Ophævet).

§ 7. Fritaget for grundskyld er:

- a) De staten tilhørende kongelige slotte og palæer med tilhørende.
- b) Andre staten, regionerne eller kommunerne tilhørende ejendomme med undtagelse af ejendomme, der af ejeren anvendes erhvervsmæssigt til landbrug, havebrug, skovdrift eller udleje, eller som henligger ubenyttede. Fritagelsen gælder ikke for ejendomme, der tilhører DSB og

Energinet.dk. Hvis kun en del af en ejendom opfylder betingelserne for fritagelse for grundskyld, omfatter fritagelsen alene den del af grundværdien, der falder på denne del.

- c) Fremmede staters gesandtskabs- og konsulatsejendomme på betingelse af, at den danske stats gesandtskabs- og konsulatsejendomme i vedkommende land nyder tilsvarende fritagelse. I det omfang, Danmark ved mellemfolkelige overenskomster har forpligtet sig dertil, fritages endvidere ejendomme, der ejes af fremmede stater til brug for disses diplomatiske eller konsulære repræsentationer, af internationale organisationer eller af sådanne repræsentationers og organisationers personale samt dets familiemedlemmer.
- d) Fredede ejendomme, hvorpå der er tinglyst en særlig bevaringsdeklaration i henhold til lovgivningen om bygningsfredning. Fritagelsen omfatter alene den bebyggede grund, gårdsplads og have.
- e) Den bebyggede grund, gårdsplads og have til forsamlingshus, der ikke drives erhvervsmæssigt. Ved forsamlingshus skal forstås en bygning, der er bestemt til og hovedsagelig benyttes til afholdelse af møder af politisk, religiøs og oplysende karakter, og hvortil der er offentlig adgang. En sammenhængende have, der hører til et forsamlingshus, er omfattet af fritagelse, selv om en del af haven i matrikulær henseende udgør en eller flere selvstændige faste ejendomme, der er særskilt vurderet.

Stk. 2. Fritagelsen efter stk. 1, litra d, omfatter ikke ejendomme, der tilhører

- 1) stat, kommuner, regioner, kirker eller præsteembeder,
- 2) en ejer, hvis budgetterede driftsudgifter for mere end 50 procents vedkommende dækkes af tilskud fra staten, kommunerne og regionerne.

Stk. 3. De Danmarks Nationalbank ved § 21 i lov nr. 116 af 7. april 1936 tilståede skattebegünstigelser berøres ikke af denne lov.

Stk. 4. Er der inden denne lovs ikrafttræden i medfør af bestemmelsen i § 16, stk. 3, i lov nr. 188 af 20. maj 1933 om kommunale ejendomsskatter meddelt fritagelse for grundskyld af udtørrede ferskvandsarealer, kan indenrigs- og socialministeren forlænge denne fritagelse inden for det i nævnte bestemmelse angivne tidsrum.

Stk. 5. Er der inden denne lovs ikrafttræden ved kgl. bevilling til inddæmning og udtørring af dele af havet indrømmet bevillingshaverne skattefrihed i et begrænset åremål, skal den ved bestemmelsen i § 16, stk. 4, i lov nr. 188 af 20. maj 1933 om kommunale ejendomsskatter hjemlede frihed for grundskyld af det inddæmmede og udtørrede areal også - inden for det pågældende åremål - omfatte grundskyld i henhold til nærværende lov.

Stk. 6. Såfremt en ejendom ophører med eller overgår til at skulle svare grundskyld efter nærværende paragraf, sker det ved udgangen af det kvartal, hvori de omstændigheder, der begrunder fritagelsen henholdsvis pligten til at svare grundskyld, er indtrådt. Hvis en ambassadeejendom fritages for grundskyld efter nærværende paragraf, sker fritagelsen fra overtagelsesdagen.

§ 8. Kommunalbestyrelsen kan meddele hel eller delvis fritagelse for grundskyld af:

- a) Skoler, hospitaler, sygehuse, institutioner godkendt i henhold til den sociale lovgivning, biblioteker under offentlig tilsyn og offentligt tilgængelige museer. Fritagelsen kan dog alene omfatte den bebyggede grund, gårdsplads og have.
- b) Sports- og idrætsanlæg tilhørende gymnastik-, idræts- og skytteforeninger eller andre organisationer med samme formål. Endvidere kan fritages ejendomme, der anvendes til ungdomslejre og lejrpladser eller til feriekoloni for børn, når ejeren er en organisation, hvis hovedformål er at fremme børns eller unge menneskers friluftsliv.
- c) Ejendomme, der ejes af almenvælgørende stiftelser eller andre institutioner med almennyttigt formål, og som anvendes til institutionens formål.
- d) Gas-, vand- og fjernvarmeværker, når adgang til leverance fra værket står åben for alle inden for det område, hvori værket arbejder, for så vidt værkets indtægter - bortset fra normal forrentning af en eventuel indskudskapital - ifølge vedtægtsmæssig bestemmelse udelukkende kan anvendes til værkets formål.

Stk. 2. Såfremt kun en del af de i stk. 1 omhandlede ejendomme opfylder betingelserne for fritagelse for grundskyld, kan fritagelse alene meddeles for så vidt angår den del af grundværdien, der falder på denne del.

Stk. 3. Hvor en skov som følge af brand, storm, svampeangreb eller lignende begivenheder har lidt skade på træbestanden, og dette har medført, at den på selve skoven faldende del af ejendomsværdien er væsentligt lavere end normalværdien, jf. § 15 i lov om vurdering af landets faste ejendomme, kan kommunalbestyrelsen fritage så stor en del af grundværdien, som forholdsmæssigt svarer til forskellen mellem normalværdien og den ovennævnte del af ejendomsværdien, for grundskyld i et sådant tidsrum, at skovens normaltilstand kan være genoprettet.

§ 8 A. (Ophævet).

§ 8 B. (Ophævet).

§ 9. I tilfælde, hvor kommunalbestyrelsen af samfundsmæssige hensyn finder det ønskeligt, at private grunde ikke bebygges, eller at en vis bebyggelse bevares, er kommunalbestyrelsen berettiget til - dog kun for en vurderingsperiode ad gangen - at tilstå ejeren hel eller delvis fritagelse for erlæggelse af den ejendommen påhvilende grundskyld. Betingelsen for sådan fritagelse er dog, at ejeren over for kommunalbestyrelsen forpligter sig til ikke uden dennes samtykke at foretage forandringer i grundens udnyttelse.

Stk. 2. Foretager ejeren - uden indhentet tilladelse fra kommunalbestyrelsen - bygningsforanstaltninger på grunden, som af kommunalbestyrelsen skønnes at stride imod de for fritagelsen fastsatte vilkår, bestemmer kommunalbestyrelsen, hvorvidt og da i hvilket omfang samt fra hvilket tidspunkt den givne fritagelse skal anses for bortfaldet.

Kapitel II

Ejendomsskyld

§§ 10-21. (Ophævet).

Kapitel III

Ejendomme beliggende i flere kommuner

§ 22. Når en i flere kommuner beliggende ejendom er vurderet under et, foretages der, jf. § 33, stk. 2, i lov om vurdering af landets faste ejendomme, af told- og skatteforvaltningen ved vurderingerne en fastsættelse af, hvor stor en del af grundværdien for den pågældende ejendom og eventuelle fradrag for forbedringer, der må henføres til hver af kommunerne. Såfremt ejendommen er delvis fritaget for grundskyld, skal told- og skatteforvaltningen, jf. § 33, stk. 2, i lov om vurdering af landets faste ejendomme, efter begæring af enhver af kommunerne fastsætte, hvorledes den ikke fritagne del af grundværdien (med eventuelt fradrag for forbedringer) fordeler sig på kommunerne.

Stk. 2. Told- og skatteforvaltningens afgørelser efter stk. 1 kan påklages efter skatteforvaltningslovens regler om klage over vurderinger af fast ejendom.

Kapitel IV

Dækningsafgift m.v.

§ 23. Kommunalbestyrelsen kan bestemme, at der af ejendomme, der i henhold til § 7, stk. 1, litra b, eller § 7, stk. 3, er fritaget for grundskyld, som bidrag til de udgifter, sådanne ejendomme medfører for kommunen, skal svares dækningsafgift af grundværdien efter fradrag for forbedringer og af forskelsværdien. Indenrigs- og socialministeren kan i ganske særlige tilfælde tillade, at der tillige opkræves sådan dækningsafgift af ejendomme, der er fritaget for grundskyld i henhold til § 7, stk. 1, litra a. Af ejendomme, der er dækningsafgiftspligtige i henhold til nærværende paragraf, opkræves dækningsafgift af grundværdien med halvdelen af vedkommende kommunes grundskyldpromille, dog højst med 15 promille. Dækningsafgiften af forskelsværdien svares med en af kommunalbestyrelsen fastsat promille, der højst kan udgøre 8,75 promille.

Stk. 2. Kommunalbestyrelsen kan helt eller delvis fritage ejendomme, der tilhører andre kommuner og vedkommende region, for dækningsafgift. Kommunalbestyrelsen kan fritage ejendomme, der er i sameje mellem kommunen og regioner eller staten, for dækningsafgift.

Stk. 3. Bliver en ejendom fritaget for grundskyld i henhold til § 7, stk. 1, litra b, eller § 7, stk. 3, svares dækningsafgiften efter nærværende paragraf fra tidspunktet for fritagelsens indtræden. Ophører fritagelsen for grundskyld, bortfalder dækningsafgiftspligten samtidig hermed.

Stk. 4. Told- og skatteforvaltningen skal på kommunalbestyrelsens anmodning foretage de ansættelser af ejendomsværdien og grundværdien, der er fornødne for beregning af den her omhandlede dækningsafgift. Skatteministeren fastsætter det vederlag, som kommunerne skal betale til told- og skatteforvaltningen for foretagelse af de nævnte vurderinger og fordelinger.

§ 23 A. Kommunalbestyrelsen kan bestemme, at der som bidrag til de udgifter, ejendomme, der anvendes til kontor, forretning, hotel, fabrik, værksted og lignende øjemed, medfører for kommunen, skal svares dækningsafgift af sådanne ejendommers forskelsværdi. Af ejendomme, der delvis anvendes som anført, svares dækningsafgift dog kun, når den del af forskelsværdien, der vedrører den til de nævnte formål anvendte del af ejendommen, udgør mere end halvdelen af forskelsværdien for hele ejendommen.

Stk. 2. Dækningsafgift af de i stk. 1, 1. punktum, omhandlede ejendomme svares af forskelsværdien med en af kommunalbestyrelsen fastsat promille, der højst kan udgøre 10. Dækningsafgift af de i stk. 1, 2. punktum, omhandlede ejendomme svares med samme promille af den del af forskelsværdien, der vedrører den til de nævnte formål anvendte del af ejendommen. Af ejendomme, der er omfattet af stk. 1, men som en del af året anvendes til et ikke-afgiftspligtigt formål, svares kun delvis dækningsafgift. Andelen fastsættes forholdsmæssigt på grundlag af den eller de perioder, hvori ejendommen anvendes til afgiftspligtigt formål, idet den samlede periode forhøjes til nærmeste antal fjerdedele af et år. Dækningsafgift svares alene af den del af den afgiftspligtige forskelsværdi, der overstiger 50.000 kr.

Stk. 3. Dækningsafgift i henhold til denne paragraf kan ikke opkræves af ejendomme, der er fritaget for grundskyld i henhold til § 7.

Stk. 4. Såfremt en ejendom som følge af ændring i anvendelsen af denne overgår til eller ophører med at skulle svare dækningsafgift efter nærværende paragraf, sker dette ved udgangen af det kvartal, hvori ændringen har fundet sted.

Stk. 5. Told- og skatteforvaltningen skal på kommunalbestyrelsens anmodning foretage de ansættelser af ejendomsværdien og grundværdien samt de fordelinger heraf, der er fornødne for beregning af den her omhandlede dækningsafgift. Skatteministeren fastsætter det vederlag, som kommunerne skal betale til told- og skatteforvaltningen for foretagelse af de nævnte vurderinger og fordelinger.

§ 23 B. Beslutning om opkrævning af dækningsafgift i henhold til § 23 eller § 23 A og om ændring af promillernes størrelse skal, for at have virkning for det kommende skatteår, være truffet senest samtidig med den endelige vedtagelse af kommunens budget for det pågældende år, jf. dog stk. 2 og 3.

Stk. 2. For opkrævning af dækningsafgift for 2007 gælder dog reglerne i stk. 3 for sammenlagte kommuner pr. 1. januar 2007, hvor der i hele eller en del af den sammenlagte kommune ikke har været opkrævet dækningsafgift efter § 23 A for 2006.

Stk. 3. Hvis der i de kommuner, der er nævnt i stk. 2, skal opkræves dækningsafgift med forfaldstid før den 1. maj 2007, skal beslutning herom være truffet senest den 31. marts 2006. Hvis beslutning træffes efter dette tidspunkt, kan opkrævning af dækningsafgift i 2007 uanset bestemmelsen i § 27, stk. 1, 1. pkt., ske særskilt, dog således at første rate tidligst kan forfalde til betaling den 1. maj 2007.

§ 23 C. Beslutter en kommune at opkræve dækningsafgift i henhold til § 23 eller § 23 A, skal told- og skatteforvaltningen på kommunalbestyrelsens anmodning foretage de ansættelser

og tilbagereguleringer af ejendomsværdien og grundværdien samt de fordelinger heraf, der er fornødne for beregning af dækningsafgift for det første år, hvori dækningsafgiften opkræves. Skatteministeren fastsætter det vederlag, som kommunerne skal betale til told- og skatteforvaltningen for foretagelse af de nævnte vurderinger og fordelinger.

§ 24. (Ophævet).

§ 25. (Ophævet).

Kapitel V

Skatternes forfaldstid og erlæggelse m.v.

§ 26. Skatteåret løber fra 1. januar til 31. december.

Stk. 2. Ansættelserne ved de i medfør af lov om vurdering af landets faste ejendomme foretagne almindelige vurderinger og omvurderinger, jf. lovens § 3, lægges til grund ved opgørelsen af det afgiftspligtige grundlag fra og med det første skatteår, der tager sin begyndelse i det andet kalenderår, der følger efter det, i hvilket vurderingen er foretaget, jf. dog § 1, stk. 2, nr. 2.¹⁾

§ 27. Grundskyld og dækningsafgift opkræves i to eller flere lige store rater efter kommunalbestyrelsens nærmere bestemmelse med forfaldstid den 1. i de måneder, som kommunalbestyrelsen bestemmer. Hvis de nævnte kommunale ejendomsskatter udgør mindre end 200 kr. årlig, opkræves beløbet dog ikke.

Stk. 2. Sker betaling ikke senest på en af kommunalbestyrelsen fastsat dato efter forfaldsdagen, er kommunalbestyrelsen berettiget til at fordrø skattebeløbet forrentet fra forfaldsdagen med 1 pct. månedlig for hver påbegyndt måned, indtil betaling sker.

Stk. 3. Enhver af de nævnte skatter og afgifter kan med tillæg af renter, såfremt de ikke er betalt senest den 3. i den efter forfaldsdagen følgende måned, inddrives af restanceinddrivelsesmyndigheden.

§ 27 A. Bestemmelsen i § 27, stk. 2, gælder også for rentning af øvrige betalinger, der vedrører ejendommen, og som opkræves sammen med de kommunale ejendomsskatter.

§ 28. (Ophævet).

§ 28 A. (Ophævet).

§ 29. Samtlige skatte- og afgiftsbeløb med påløbne renter hæfter på den pågældende ejendom i dens helhed med den for kommunale skatter og afgifter hjemlede pante- og fortrinsret og svares af den, der er ejer af ejendommen ifølge erhvervelsesdokument, tinglyst som adkomst, eller af brugeren, såfremt denne ifølge lovgivningen skal udrede skatterne af ejendommen.

Stk. 2. Påklage af en sket ansættelse fritager ikke for pligt til betaling til forfaldstid.

Stk. 3. Ændres en ansættelse ifølge klage eller revision, bliver eventuel berigtigelse at foretage senest ved førstkommande opkrævning.

Stk. 4. Hvor ændring af ansættelsen eller skatteberegningen medfører godtgørelse af erlagt skat, har den skattepligtige krav på renter. Renterne beregnes med 1 pct. pr. påbegyndt måned

fra datoen for indbetalingen, og indtil tilbagebetalingen sker. Sker godtgørelse i form af afkorting i det skattebeløb, der skal erlægges ved førstkommande opkrævning, beregnes renterne for tiden til sidste rettidige betalingsdag ved denne opkrævning.

§ 29 A. Efter reglerne i denne paragraf ydes der en godtgørelse til ejere af ejendomme, der tilbageføres til landzone i henhold til § 45 i lov om planlægning, for en del af den grundskyld, der har været svaret af arealerne.

Stk. 2. Godtgørelse ydes for en periode, der regnes fra og med det kvartal, hvori den pågældende ejer har erhvervet ejendommen, jf. § 29, stk. 1, og til det tidspunkt, hvor en vurdering af ejendommen efter tilbageførslen til landzone får skattemæssig virkning (godtgørelsesperioden), jf. § 26, stk. 2. Hvis arealerne er blevet overført til byzone eller sommerhusområde, mens den pågældende har været ejer af dem, regnes godtgørelsesperioden dog først fra og med det kvartal, hvori denne overførsel har fundet sted. Godtgørelsesperioden kan dog tidligst regnes fra den 1. januar 1970, og den kan højst udgøre 20 år.

Stk. 3. For hvert skatteår i godtgørelsesperioden fastsættes af told- og skatteforvaltningen et beløb, der skal angive forskellen mellem den afgiftspligtige grundværdi, der har været gældende for ejendommen for det pågældende skatteår, og den afgiftspligtige grundværdi, ejendommen må antages at ville være blevet ansat til, hvis den havde ligget i landzone.

Stk. 4. De beløb, der er fastsat efter stk. 3, ganges med den grundskyldpromille, der har været gældende for de enkelte skatteår. Til det opgjorte beløb for det enkelte år ydes en rente på 4 pct. p.a. frem til det tidspunkt, hvor udbetalingen finder sted.

Stk. 5. Godtgørelsen udgør halvdelen af de opgjorte samlede beløb efter stk. 4 inkl. renter.

Stk. 6. Godtgørelsen udbetales af den kommune, som arealerne ligger i, til ejeren af arealerne på tilbageførselstidspunktet. Den del af godtgørelsen, der vedrører godtgørelsesperioden bortset fra de sidste to år udbetales senest 3 måneder efter, at tilbageførslen til landzone har fundet sted. Den del af godtgørelsen, der vedrører de to sidste år i godtgørelsesperioden, udbetales senest inden udgangen af godtgørelsesperioden.

Stk. 7. Udgiften ved ansættelserne i henhold til stk. 3 afholdes af kommunen.

Stk. 8. Reglerne i denne paragraf omfatter ikke ejendomme, der tilhører staten, regionerne eller kommunerne.

§ 30. Ud over, hvad bestemmelserne i denne lov hjemler, kan grundskyld og dækningsafgift hverken eftergives eller på anden måde lempes.

§ 30 A. Indenrigs- og socialministeren kan fastsætte regler om kommunalbestyrelsernes adgang til at opkræve gebyr for meddelelse af ejendomsoplysninger til private.

Kapitel VI

Særlige bestemmelser

§ 31. (Ophævet).

§ 32. (Ophævet).

Kapitel VII

Ikrafttrædelses- og overgangsbestemmelser m.v.

§§ 33-36. (Ikrafttrædelses-, overgangs- og ophævelsesbestemmelser. Udeladt her).

§ 37. Indenrigs- og socialministeren kan fastsætte nærmere regler vedrørende gennemførelsen af nærværende lov.

§ 38. Denne lov gælder ikke for Færøerne og Grønland.

Lov nr. 1397 af 21. december 2005 om ændring af lov om beskatning til kommunerne af faste ejendomme (Den amtskommunale grundskyldpromille for landbrugsejendomme og lignende ejendomme og for skovbrug), der vedrører nedsættelse af den amtskommunale grundskyldpromille for skovbrug og landbrug fra og med 2006, indeholder følgende ikrafttrædelsesbestemmelser. Information til nedenstående § 2, stk. 1: § 1, nr. 1, i lov nr. 1397 af 21. december 2005 trådte i kraft den 1. juli 2006, jf. bekendtgørelse nr. 707 af 26. juni 2006.

§ 2

Stk. 1. Indenrigs- og sundhedsministeren fastsætter tidspunktet for ikrafttrædelsen af § 1, nr. 1.

Stk. 2. (Udeladt)

§ 3

Stk. 1. For skatteåret 2006 gælder, at en nedsættelse af grundskylden for den enkelte ejendom, der er en følge af bestemmelsen i § 5, stk. 2, i lov om beskatning til kommunerne af faste ejendomme som ændret ved denne lovs § 1, nr. 1, foretages ved afkorting af den eller de opkrævninger af ejendomsskatter, der forfalder til betaling den 1. juli 2006 eller senere. Hvis der er tale om mere end en rate, fordeles nedsættelsen ligeligt på alle raterne. Hvis nedsættelsen ikke fuldt ud kan ske ved afkorting, udbetales den overskydende del af nedsættelsen den 1. oktober 2006 til ejendommens ejer, jf. § 29, stk. 1, i lov om beskatning til kommunerne af faste ejendomme.

Stk. 2. Staten yder for skatteåret 2006 et særligt tilskud til de kommuner og amtskommuner, der lider et provenutab som følge af bestemmelsen i § 5, stk. 2, i lov om beskatning til kommunerne af faste ejendomme som ændret ved denne lovs § 1, nr. 1.

Stk. 3. Indenrigs- og sundhedsministeren fastsætter de nærmere regler om beregning og udbetaling af det særlige tilskud.

Stk. 4. Ved opgørelsen af beskatningsgrundlaget for amtskommuner for tilskudsåret 2006, jf. § 24 i lov om kommunal udligning og generelle tilskud til kommuner og amtskommuner, indgår provenuet af grundskyld inkl. tilskud som opgjort efter stk. 2.

Lov nr. 494 af 7. juni 2006 om ændring af lov om beskatning til kommunerne af faste ejendomme (Konsekvensændringer som følge af kommunalreformen. Overførsel af den

amtskommunale ejendomsskat til kommunerne), indeholder følgende ikrafttrædelses- og overgangsbestemmelser:

§ 2

Stk. 1. Loven træder i kraft den 1. januar 2007.

Stk. 2. § 2 og § 23, stk. 1 og 2, i lov om kommunal ejendomsskat, som affattet ved denne lovs § 1, nr. 4, 13 og 14, finder anvendelse fra og med budgetåret 2007.

§ 3

For skatteåret 2007 reguleres fastsættelsen af grundskyldpromillen efter § 2, stk. 1, 1. og 2. pkt., i lov om kommunal ejendomsskat som affattet ved denne lovs § 1, nr. 4, og dækningsafgiftsromillen efter § 23 A i lov om kommunal ejendomsskat efter §§ 1 og 2 i lov om begrænsninger i den kommunale skatteudskrivning for 2007 og regulering af de kommunale bidrag til regionerne i 2007.

Lov nr. 1554 af 20. december 2006 indeholder nedenstående ikrafttrædelses- og overgangsbestemmelser. (Lovændringen vedrører § 2. Lovændringen angår nedsættelse af grundskyldpromillen for ejendomme, der må anses for benyttet til landbrug, gartneri, planteskole, frugtplantage eller skovbrug)

§ 2

Loven træder i kraft dagen efter bekendtgørelsen i Lovtidende og har virkning fra den 1. januar 2007.²⁾

§ 3

Stk. 1. For skatteåret 2007 gælder, at en nedsættelse af grundskylden for den enkelte ejendom, der er en følge af be-

stemmelsen i § 2, stk. 1, 3. pkt., eller § 2, stk. 2, 1. pkt., i lov om kommunal ejendomsskat som ændret ved denne lovs § 1, nr. 1 og 2, foretages ved afkorting af den eller de opkrævninger af ejendomsskatter, der forfalder til betaling den 1. juli 2007 eller senere. Hvis der er tale om mere end en rate, fordeles nedsættelsen ligeligt på alle raterne. Hvis nedsættelsen ikke fuldt ud kan ske ved afkorting, udbetales den overskydende del af nedsættelsen den 1. oktober 2007 til ejendommens ejer, jf. § 29, stk. 1, i lov om kommunal ejendomsskat.

Stk. 2. Staten yder for skatteåret 2007 et særligt tilskud til de kommuner, der lider et provenutab som følge af ændringen i § 2, stk. 1, 3. pkt., og § 2, stk. 2, 1. pkt., i lov om kommunal ejendomsskat, jf. denne lovs § 1.

Stk. 3. Indenrigs- og sundhedsministeren fastsætter de nærmere regler om beregning og udbetaling af det særlige tilskud.

Stk. 4. Ved opgørelsen af beskatningsniveauet for kommuner for tilskudsåret 2007, jf. § 26 i lov om kommunal udligning og generelle tilskud til kommuner, indgår provenuet af grundskyld inklusive det særlige tilskud som opgjort efter stk. 2.

Lov nr. 1336 af 19. december 2008 indeholder nedenstående ikrafttrædelses- og overgangsbestemmelser. (Lovændringen vedrører § 27. Lovændringen angår konsekvensændringer som følge af lov om inddrivelse af gæld til det offentlige)

§ 167

Stk. 1. Loven træder i kraft den 1. januar 2009, jf. dog stk. 2. (2. pkt. udeladt).

Stk. 2. (Udeladt).

Indenrigs- og Socialministeriet, den 26. oktober 2009

P.M.V.
CHRISTIAN SCHØNAU

/ Eva Pedersen

¹⁾ Har virkning for beregningen for skatteåret 2005 og senere skatteår. Frem til skatteåret 2005 gælder § 26, stk. 2, som affattet ved lovbekendtgørelse nr. 876 af 20. september 2000.

²⁾ Bekendtgjort i Lovtidende den 21. december 2006.

Bekendtgørelse om opgørelse og afregning af kommunal udligning og tilskud til kommunerne for 2013

I medfør af § 20, stk. 3, § 21, stk. 2, § 24, stk. 6, §§ 29, 30, 31, 33 og 35, i lov om kommunal udligning og generelle tilskud til kommuner, jf. lovbekendtgørelse nr. 561 af 19. juni 2009, samt i medfør af § 3, stk. 4, i lov nr. 495 af 7. juni 2006 om ændring af lov om kommunal indkomstskat, fastsættes:

Beskatningsgrundlag, beskatningsniveauer m.m.

§ 1. Ved opgørelsen af beskatningsgrundlaget efter §§ 6, 11 og 12, i lov om kommunal udligning og generelle tilskud til kommuner, til brug for beregningen af landsudligningen, hovedstadsudligningen og tilskud til kommuner med højt strukturelt underskud beregnes udskrivningsgrundlaget for kommuner som den beregnede skat for kommunen i tilskudsåret divideret med udskrivningsprocenten i tilskudsåret.

Stk. 2. Ved opgørelsen af beskatningsgrundlaget for en kommune indgår endvidere de af Danmarks Statistik opgjorte afgiftspligtige grundværdier, af hvilke der efter lov om beskatning til kommunerne af faste ejendomme er udskrevet grundskyld til kommunen i tilskudsåret. De afgiftspligtige grundværdier indgår for kommunerne i beregningen med 2,8 pct. for produktionsjord og med 10,5 pct. for øvrige ejendomme.

Stk. 3. Ved Økonomi- og Indenrigsministeriets foreløbige beregning af tilskud og udligning for de kommuner, som har valgt at budgettere med deres eget skøn over udskrivningsgrundlaget efter § 24, stk. 3, i lov om kommunal udligning og generelle tilskud til kommuner, og i beregningen for de kommuner, som har valgt at budgettere med det statsgaranterede udskrivningsgrundlag efter lovens § 24, stk. 2, anvendes de af økonomi- og indenrigsministeren anmeldte udskrivningsgrundlag efter § 7 i lov om kommunal indkomstskat, samt et skøn over de afgiftspligtige grundværdier for tilskudsåret. Til grund for skønnet over de afgiftspligtige grundværdier lægges grundværdierne pr. 1. oktober i året før beregningsåret i henhold til vurderingsloven.

§ 2. Det gennemsnitlige kommunale beskatningsniveau efter §§ 6 og 12, i lov om kommunal udligning og generelle tilskud til kommuner, til brug for beregningen af landsudligningen og tilskud til kommuner med højt strukturelt underskud beregnes som summen af den samlede beregnede kom-

munale skat og provenuet af grundskyld divideret med beskatningsgrundlaget for tilskudsåret.

Stk. 2. Ved Økonomi- og Indenrigsministeriets foreløbige beregning af tilskud og udligning for de kommuner, som har valgt at budgettere med deres eget skøn over udskrivningsgrundlaget efter § 24, stk. 3, i lov om kommunal udligning og generelle tilskud til kommuner, og i beregningen for de kommuner, som har valgt at budgettere med det statsgaranterede udskrivningsgrundlag efter lovens § 24, stk. 2, beregnes det gennemsnitlige kommunale beskatningsniveau som summen af den samlede beregnede kommunale skat og provenuet af grundskyld divideret med beskatningsgrundlaget for beregningsåret.

§ 3. Ved opgørelsen af overudligningen efter § 13 i lov om kommunal udligning og generelle tilskud til kommuner, anvendes de efter § 1, stk. 1-2 opgjorte beskatningsgrundlag, udskrivningsgrundlag og grundværdier samt kommunens udskrivningsprocent og grundskyldspromille i tilskudsåret.

Stk. 2. Ved den foreløbige beregning af overudligningen efter § 13 i lov om kommunal udligning og generelle tilskud til kommuner, anvendes de efter § 1, stk. 3 opgjorte beskatningsgrundlag, udskrivningsgrundlag og grundværdier samt kommunens udskrivningsprocent og grundskyldspromille i beregningsåret.

Stk. 3. Det faktiske beskatningsniveau for en kommune, jf. § 13, stk. 5, i lov om kommunal udligning og generelle tilskud til kommuner, beregnes som summen af den beregnede kommunale skat og provenuet af grundskyld divideret med beskatningsgrundlaget.

§ 4. For de kommuner, hvor der efter § 24, stk. 3, i lov om kommunal udligning og generelle tilskud til kommuner, foretages en foreløbig afregning af tilskud og udligning på baggrund af kommunens egen beregning ved budgetvedtagelsen, skal beregningen af det beskatningsgrundlag, der anvendes i den foreløbige afregning, ske på grundlag af det budgetterede provenu af indkomstskat for tilskudsåret, de budgetterede afgiftspligtige grundværdier for tilskudsåret og et af kommunen skønnet folketal pr. 1. januar i tilskudsåret opgjort i henhold til § 5, stk. 1.

Befolkningstal

§ 5. Ved opgørelse af tilskud og udligning foretages opgørelsen over befolkningen i de enkelte kommuner og i de enkelte alderstrin m.m. på grundlag af en af Danmarks Statistik foretaget opgørelse over befolkningen i de enkelte kommuner pr. 1. januar i det pågældende år. Ved befolkningsopgørelsen henregnes personer, for hvilke en kommune i henhold til § 9, a, stk. 4, 1.-3. pkt samt § 9 c, stk. 2-5 og stk. 10, i lov om retssikkerhed på det sociale område har den generelle betalingsforpligtigelse, til folketallet i kommunen.

Stk. 2. Ved Økonomi- og Indenrigsministeriets foreløbige beregning af tilskud og udligning for de kommuner, som har valgt at budgettere med deres eget skøn over udskrivningsgrundlaget efter § 24, stk. 3, i lov om kommunal udligning og generelle tilskud til kommuner, og i beregningen for de kommuner, som har valgt at budgettere med det statsgaranterede udskrivningsgrundlag efter lovens § 24, stk. 2, anvendes en opgørelse over befolkningen i de enkelte kommuner og i de enkelte alderstrin m.m. pr. 1. januar i beregningsåret opgjort i henhold til stk. 1, tillagt et af Økonomi- og Indenrigsministeriet beregnet skøn på baggrund af prognoser udarbejdet af Danmarks Statistik over udviklingen i befolkningstallet.

Opgørelsen af nettodrifts- og anlægsudgifter

§ 6. Ved opgørelsen af nettodrifts- og anlægsudgifterne til brug for tilskud og udligning for 2013 og efterreguleringen for 2010 fragår nettodrifts- og anlægsudgifterne til dagpenge til forsikrede ledige og beskæftigelsesindsats for forsikrede ledige.

Opgørelse af udgiftsbehov

§ 7. Ved opgørelsen af aldersbestemte udgiftsbehov i henhold til §§ 3, 4 og 9 i lov om kommunal udligning og generelle tilskud til kommuner, opgøres aldersgrupper og kriterier på følgende måde:

- 1) Antallet af indbyggere i de enkelte aldersgrupper, jf. bilag 1, opgøres på grundlag af en af Danmarks Statistik foretaget opgørelse over befolkningen i de enkelte kommuner fordelt efter alder pr. 1. januar i tilskudsåret som henholdsvis prognosefolketal og det faktiske folketal, jf. § 5. Ved opgørelsen henregnes personer, for hvilke en kommune efter §5, stk. 1, har den generelle betalingsforpligtigelse til folketallet i kommunen.
- 2) Den gennemsnitlige rejsetid til 2.000 indbyggere, dog højst kommunens indbyggertal, ganget med kommunens indbyggertal foretages på grundlag af en beregning foretaget i 2012 af Skov & Landskab, Københavns Universitet. Beregningerne af rejsetider bygger på Danmarks Statistiks opgørelse af natbefolkningen på 100x100 m kvadratnetceller. Befolkningstallene er på følgende aggregeret til knudepunkter i det anvendte vejnet (VejnetDK). Den gennemsnitlige rejsetid for en borger i en kommune opgøres som borgerens rejsetid til de målt i tid 2.000 nærmeste medborgere i og uden for kommunen. Rejsetiderne opgøres ved at gange den gennemsnitlige rejsetid til et område med 2.000 med-

borgere med kommunens indbyggertal pr. 1. januar i beregningsåret. Ved opgørelsen af indbyggertal henregnes personer, for hvilke en kommune efter § 5, stk. 1, har den generelle betalingsforpligtigelse til folketallet i kommunen. Rejsetiden er opgjort som kørsel i bil, hvor det antages, at hastigheden følger hastighedsbegrænsningerne. Ved færgеоvergang anvendes en sejltid.

Stk. 2. En kommunes samlede aldersbestemte udgiftsbehov opgøres som summen af antal indbyggere i kommunen i de enkelte aldersgrupper ganget med det beregnede enhedsbeløb for hver aldersgruppe, jf. bilag 1.

Stk. 3. Enhedsbeløbene bestemmes ud fra de samlede nettodrifts- og anlægsudgifter for 2013, jf. § 28 i lov om kommunal udligning og generelle tilskud til kommuner, og den gennemsnitlige fordeling af de kommunale udgifter i de enkelte aldersgrupper divideret med det skønnede indbyggertal pr. 1. januar 2013 i hver aldersgruppe, jf. stk. 1, nr. 1.

Stk. 4. Vægtningen af de enkelte aldersgrupper bestemmes ud fra de budgetterede nettodriftsudgifter for kommunerne for 2012 og følgende statistik for fordelingen af kommunale udgifter på alder med en vægtfordeling, der fremgår af bilag 2:

- 1) Indbyggertallet i de enkelte aldersgrupper og udvalgte aldersgrupper pr. 1. januar 2012, der opgøres af Danmarks Statistik.
- 2) Aldersfordelingen for børn og unge indskrevet i daginstitutioner, dagpleje, vuggestuer, børnehaver, aldersintegrerede institutioner, fritidshjem, klubber og andre socialpædagogiske tilbud i 2011 samt for børn og unge i døgninstitutioner i 2010, der opgøres af Danmarks Statistik.
- 3) Aldersfordelingen for beboere i ældreboliger og andre boliger for ældre, beboere på plejehjem og beskyttede boliger, for modtagere af varig hjemmehjælp, samt for beboere i botilbud for voksne handicappede i 2011, der opgøres af Danmarks Statistik.
- 4) Beregnet aldersfordeling for udgifter til ældreomsorg baseret på en undersøgelse foretaget af Økonomi- og Indenrigsministeriets Finansieringsudvalg.
- 5) Aldersfordelt aktivitetsbestemt medfinansiering af sundhedsvæsenet baseret på aktivitet i 2011, der opgøres af Ministeriet for Sundhed og Forebyggelse.
- 6) Aldersfordelt udgift til kontanthjælp og revalidering i året 2011, der opgøres af Danmarks Statistik.
- 7) Aldersfordelt udgift til førtidspension i januar 2012, der opgøres af Danmarks Statistik.
- 8) Aldersfordelt udgift til sygedagpenge i 2011, der offentliggøres af Arbejdsmarkedsstyrelsen på Jobsindsats.
- 9) Aldersfordelingen for antal fuldtidsaktiverede i vejledning og opkvalificering i 2011, der offentliggøres af Arbejdsmarkedsstyrelsen på Jobsindsats.

§ 8. Ved opgørelsen af socioøkonomiske udgiftsbehov i henhold til §§ 5 og 10 i lov om kommunal udligning og generelle tilskud til kommuner, opgøres kriterier på følgende måde:

- 1) Antal 20-59-årige, der er uden beskæftigelse, ud over 5 procent af antallet af 20-59-årige i kommunen, op-

- gøres ud fra Danmarks Statistiks registerbaserede arbejdsstyrkestatistik som det største antal enten pr. 1. januar i det senest opgjorte år eller pr. 1. januar 3 år forud for dette år. Seneste opgjorte år er befolkningen pr. 1. januar to år forud for beregningsåret med arbejdsmarkedstillknytning ultimo november tre år før beregningsåret. I opgørelsen indgår antal 20-59-årige, som på optællingstidspunktet var arbejdsløse eller uden for arbejdsstyrken. I kategorien uden for arbejdsstyrken indgår de uddannelsessøgende ikke. Ved opgørelsen henregnes personer, der er bopælsregistreret i kommunen, til folketallet i kommunen.
- 2) Antallet af personer uden erhvervsuddannelse opgøres som antallet af 25-49-årige, der på optællingstidspunktet ikke har afsluttet længerevarende uddannelse end grundskole eller har uoplyst uddannelse. Populationen opgøres af Danmarks Statistik pr. 1. januar et år forud for beregningsåret med uddannelsesoplysninger pr. 1. oktober to år før beregningsåret. Ved opgørelsen henregnes personer, der er bopælsregistreret i kommunen, til folketallet i kommunen.
 - 3) Antallet af udlejede beboelseslejligheder eksklusive kollegieboliger og andelslejligheder, opgjort af Danmarks Statistik pr. 1. januar i beregningsåret.
 - 4) Antallet af diagnosticerede psykiatriske patienter, der i en periode på 10 år har været i kontakt med det psykiatriske sundhedsvæsen, opgøres på grundlag af data fra Sundhedsstyrelsen. Kriteriet omfatter personer, der i perioden 2002-2011 har været i kontakt med det psykiatriske sygehusvæsen. Dette er defineret ved diagnosekoderne F00-29 i aktionsdiagnosen. Ved opgørelsen henregnes personer, der er bopælsregistreret i kommunen, til folketallet i kommunen. Personer henregnes til den bopælskommune han/hun bor i den seneste gang, han/hun har været i kontakt med det psykiatriske sygehusvæsen.
 - 5) Antallet af familier i bestemte boligtyper, opgøres ud fra en af Danmarks Statistik foretaget opgørelse af antal familier, der den 1. januar i året før beregningsåret bor i almene boliger, privat udlejning med mangler, privat udlejning uden mangler bygget før 1920 beliggende i landdistrikter eller i byer med færre end 5.000 indbyggere, og beboede sommerhuse. Endvidere beregnes et tillæg, såfremt en kommune i byområder på mellem 5.000 og 100.000 indbyggere har et antal familier i ældre privat udlejning uden mangler, der overstiger 5 pct. af det samlede antal familier i kommunen, og en andel af familier i kommunens almene boliger, der er lavere end landsgennemsnittet. Andelen, der overstiger 5 pct., medregnes i opgørelsen af kriteriet. Dog kan maksimalt medregnes et ekstra antal familier svarende til forskellen mellem kommunens andel af familier i almene boliger og landsgennemsnittet. Derudover udelades familier i ældreboliger fra opgørelsen. Familier opgøres efter Danmarks Statistiks E-familie-begreb. Ved opgørelsen henregnes familier, der er bopælsregistreret i kommunen, til folketallet i kommunen. For Vallensbæk og Hørsholm Kommuner anvendes dog en opgørelse pr. 1. januar i året to år før beregningsåret.
 - 6) Antallet af børn i familier, hvor forsørgerne har lav uddannelse og ikke er studerende, opgøres ud fra en af Danmarks Statistik foretaget opgørelse af antal børn mellem 0 og 16 år pr. 1. januar i året før beregningsåret i familier, hvor den højeste fuldførte uddannelse pr. 1. oktober to år før beregningsåret for forsørgerne er grundskole eller uoplyst, og forsørgerne ikke er studerende. Familien opgøres efter Danmarks Statistiks E-familie-begreb. Ved opgørelsen henregnes børn, der er bopælsregistreret i kommunen, til folketallet i kommunen.
 - 7) Antallet af enlige over 65 år som opgjort af Danmarks Statistik pr. 1. januar i beregningsåret. Ved opgørelsen henregnes personer, for hvilke en kommune efter § 5, stk. 1, har den generelle betalingsforpligtigelse til folketallet i kommunen. Enlige defineres som ugift, skilt, enke/enkemand, ophævet partnerskab og længstlevende af to partnere.
 - 8) Antallet af personer med en indkomst lavere end 60 pct. af medianindkomsten og bosat i Danmark i mindst tre ud af de seneste fire år, opgøres ud fra en af Danmarks Statistik foretaget opgørelse over antal 18-64 årige i kommunen pr. 31. december i året to år før beregningsåret, der i året to år før beregningsåret og i mindst to af de foregående tre år har haft en ækvivalenter disponibel indkomst på mindre end 60 procent af medianindkomsten på landsplan samt en formue på under 10.000 kr., og været bosat i Danmark i mindst tre af de seneste fire år. Endvidere medtages studerende uden børn samt selvstændige og medarbejdende ægtefæller ikke i opgørelsen. Familiemedlemmer til studerende uden børn og selvstændige udelades også. Populationen til beregning af medianindkomsten er alle E-familier, hvor ældste person er ældre end 14 år og fuldt skattepligtig. Ved opgørelsen henregnes personer, der er bopælsregistreret i kommunen, til folketallet i kommunen.
 - 9) Antallet af udviklingshæmmede på 65 år og derunder samt antallet af 20-59-årige uden for arbejdsstyrken med øvrige handicap opgøres på grundlag af data fra Danmarks Statistik. Kriteriet er opgjort som de personer, som indenfor en fem-årig periode fra 2006-2010 er diagnosticeret inden for sygehusvæsenet med en aktions- eller bidiagnose, som vil kunne medføre et handicap. Ved opgørelsen henregnes personer, der i det første diagnoseår inden for perioden er bopælsregistreret i kommunen, til folketallet i kommunen.
 - 10) Antallet af indvandrere og efterkommere opgøres på grundlag af en af Danmarks Statistik foretaget opgørelse af antallet af indvandrere og efterkommere fra ikke-vestlige lande pr. 1. januar i beregningsåret. Ved opgørelsen henregnes personer, der er bopælsregistreret i kommunen, til folketallet i kommunen.
 - 11) Nedgangen i befolkningstallet i kommunen opgjort over en 5-årig periode opgøres som summen af nettofald i en kommunes folketal fra et år til det følgende

for hvert af de år i perioden 2007-2012, hvor kommunen har haft en nedgang i befolkningstallet, hvis kommunen har haft et samlet fald i folketallet over perioden. Hvis kommunen ikke har haft et samlet fald i folketallet over den 5-årige periode, men har haft en nedgang i befolkningstallet på mere end 0,5 pct. over de seneste to år, opgøres nedgangen som summen af de årlige nedgange over en 2-årig periode. Ved opgørelsen henregnes personer, for hvilke en kommune efter § 5, stk. 1, har den generelle betalingsforpligtigelse til folketallet i kommunen.

- 12) Antallet af 0-15-årige børn af enlige forsørgere opgøres af Danmarks Statistik. Data er baseret på statistiken om enlige forsørgere, der modtager ordinært børnetilskud, og opgøres pr. 1. januar i året før beregningsåret. Ved opgørelsen henregnes børnene, for hvilke en kommune efter § 5, stk. 1, har den generelle betalingsforpligtigelse til folketallet i kommunen.
- 13) Antallet af 0-17-årige børn, som er flyttet over en kommunegrænse mindst 3 gange opgøres af Danmarks Statistik. Data er baseret på Danmarks Statistiks befolkningsstatistik samt serviceregistret med bopælsændringer. Kriteriet opgøres pr. 1. januar i beregningsåret. Ved opgørelsen henregnes personer, der er bopælsregistreret i kommunen, til folketallet i kommunen.
- 14) Antallet af lønmodtagere på grundniveau opgøres af Danmarks Statistik som antal 20-59-årige personer i arbejde, der forudsætter færdigheder på grundniveau. Kriteriet er baseret på Danmarks Statistiks registerbaserede arbejdsstyrkestatistik og opgøres pr. 1. januar i året før beregningsåret med arbejdsmarkedstilknytning ultimo november to år før beregningsåret og uddannelsesoplysninger pr. 1. oktober to år før beregningsåret. Ved opgørelsen henregnes personer, der er bopælsregistreret i kommunen, til folketallet i kommunen.

Tilskud vedr. indvandrere, flygtninge og efterkommere

§ 9. Antal indvandrere, flygtninge og efterkommere som nævnt i § 22, stk. 1, i lov om kommunal udligning og generelle tilskud til kommuner, opgøres på grundlag af en af Danmarks Statistik foretaget opgørelse af antallet af indvandrere og efterkommere fra ikke-vestlige lande pr. 1. januar i beregningsåret. Ved opgørelsen henregnes personer, der er bopælsregistreret i kommunen, til folketallet i kommunen.

Tilskud til Læsø, Samsø og Ærø Kommuner

§ 10. Tilskuddet efter § 21, stk. 2, i lov om kommunal udligning og generelle tilskud til kommuner, for tilskudsåret 2013 udgør 22,5 mio. kr. til Læsø Kommune, 28,4 mio. kr. til Samsø Kommune og 26,7 mio. kr. til Ærø Kommune.

Tilskud til kommuner med mindre øer

§ 11. Tilskuddet i henhold til § 20 i lov om kommunal udligning og generelle tilskud til kommuner fordeles til kom-

muner, som modtager tilskud efter lovens § 20, stk. 2, efter følgende kriterier:

- 1) 54,1 mio. kr. fordeles efter den tidligere driftsstøtte fra staten og amterne for årene 1998-2002 samt kompensations vedrørende lønsumsafgift.
- 2) 12,6 mio. kr. fordeles således, at Kalundborg Kommune modtager 2,8 mio. kr., Slagelse Kommune modtager 1,7 mio. kr., Lolland Kommune modtager 3,6 mio. kr., Faaborg-Midtfyn Kommune modtager 1,0 mio. kr., Langeland Kommune modtager 0,4 mio. kr. og Skive Kommune modtager 3,1 mio. kr.
- 3) 5,5 mio. kr. fordeles som grundtilskud, således at øer med mindre end 50 indbyggere modtager 150.000 kr., øer med mellem 50 og 200 indbyggere modtager 250.000 kr. og øer med mere end 200 indbyggere modtager 300.000 kr.
- 4) Af resttilskuddet fordeles 45 pct. forholdsmæssigt efter folketal, 50 pct. forholdsmæssigt efter sejlafstand i km og 5 pct. efter øernes areal.

Selvbudgettering af tilskud og udligning

§ 12. For de kommuner, som har valgt at budgettere med deres eget skøn over udskrivningsgrundlaget efter § 24, stk. 3, i lov om kommunal udligning og generelle tilskud til kommuner, foretages en foreløbig afregning af tilskud og udligning på baggrund af kommunens egen indberetning til Økonomi- og Indenrigsministeriet ved budgetvedtagelsen. Beregnede tilskud og udligning opgøres i hele 1.000 kr. og afrundes af Økonomi- og Indenrigsministeriet til et med 12 deleligt beløb.

Stk. 2. Økonomi- og indenrigsministeren kan korrigere en kommunes beregning af tilskud og udligning efter stk. 1, såfremt beregningen ikke er foretaget korrekt.

Afrunding

§ 13. Tilskud og bidrag efter §§ 2, 7, 12-16, 18-23 b og 38, stk. 1-4, i lov om kommunal udligning og generelle tilskud til kommuner, opgøres i hele 1.000 kroner og afrundes til et med 12 deleligt beløb.

Stk. 2. Ved Økonomi- og Indenrigsministeriets beregning af tilskud og udligning, jf. § 24, stk. 1, i lov om kommunal udligning og generelle tilskud til kommuner, indgår de af økonomi- og indenrigsministeren udmeldte udskrivningsgrundlag efter § 7 i lov om kommunal indkomstskat, omregnet til indkomstskatteprovenu, som afrundet til hele 1.000 kr.

Afregning af tilskud og bidrag

§ 14. I forbindelse med de månedlige forskudsudbetalinger fra SKAT af kommunal indkomstskat m.v. afregnes i overensstemmelse med Økonomi- og Indenrigsministeriets beregninger af tilskud og bidrag efter §§ 2, 7, 15, 18, 20-23 b og 38, stk. 1-4, i lov om kommunal udligning og generelle tilskud til kommuner, samt den del af tilskuddet efter lovens §§ 16 og 19, der meddeles senest den 1. juli i beregningsåret.

§ 15. Afregningen, dog bortset fra afregning i medfør af stk. 2 og 3, sker ved, at 1/12 af de beløb, der efter de bestemmelser, som er nævnt i § 12, på årsbasis tilkommer (tilskud) eller påhviler (bidrag) vedkommende kommune, tillægges henholdsvis fradrages det månedlige beløb, som udbetales af SKAT efter § 15 i lov om kommunal indkomstskat.

Stk. 2. Afregning af midtvejsregulering sker ved, at 1/3 af de beløb, der tilkommer (tilskud) eller påhviler (bidrag) vedkommende kommune, tillægges henholdsvis fradrages det månedlige beløb, som udbetales af SKAT i månederne oktober-december i tilskudsåret. Tilskud og bidrag efter § 23 b, i lov om kommunal udligning og generelle tilskud, afregnes ligeledes i månederne oktober-december i tilskudsåret.

Stk. 3. Efterregulering af forskellen mellem de foreløbigt opgjorte tilskud og bidrag og de endeligt beregnede beløb efter §§ 2, 7, 12, 13, 14 og 22, jf. § 24, stk. 7, i lov om kommunal udligning og generelle tilskud til kommuner, afregnes

med en tredjedel i månederne januar-marts i året tre år efter tilskudsåret.

Overgangsbestemmelser

§ 16. For de kommuner, der er delt som led i kommunalreformen, foretages en opdeling af kriterierne efter § 8 på basis af en af Danmarks Statistik opgjort nøgle mellem gamle og nye kommuner baseret på folketal pr. 1. januar 2007.

Stk. 2. For de kommuner, der er delt som led i kommunalreformen, foretages en opdeling af kommunens provenu af selskabsskat på basis af en af Danmarks Statistik opgjort nøgle mellem gamle og nye kommuner baseret på folketal pr. 1. januar 2007.

Ikrafttræden

§ 17. Bekendtgørelsen træder i kraft den 1. juli 2012 og har virkning for beregning af tilskud og bidrag for tilskudsåret 2013.

Økonomi- og Indenrigsministeriet, den 27. juni 2012

MARGRETHE VESTAGER

/ Dorte Lemmich Madsen

Bilag 1**Enhedsbeløb ved opgørelse af aldersbestemt udgiftsbehov**

Enhedsbeløb for kommunerne til brug for den foreløbige beregning af tilskud og udligning for tilskudsåret 2013

| Beløb i kr. pr. person | Landsudligning | Hovedstadsudligning |
|------------------------|----------------|---------------------|
| 1. 0-5-årige | 60.610 | 66.623 |
| 2. 6-16-årige | 78.720 | 85.890 |
| 3. 17-19-årige | 29.845 | 34.082 |
| 4. 20-24-årige | 19.989 | 20.186 |
| 5. 25-29-årige | 24.053 | 21.633 |
| 6. 30-34-årige | 24.827 | 22.514 |
| 7. 35-39-årige | 24.613 | 23.112 |
| 8. 40-44-årige | 25.771 | 24.953 |
| 9. 45-49-årige | 27.529 | 27.043 |
| 10. 50-54-årige | 29.449 | 30.264 |
| 11. 55-59-årige | 31.569 | 33.204 |
| 12. 60-64-årige | 32.391 | 33.595 |
| 13. 65-74-årige | 26.477 | 29.659 |
| 14. 75-84-årige | 54.674 | 62.430 |
| 15. 85+årige | 126.758 | 136.911 |
| 16. Rejsetid | 333 | 760 |

Bilag 2**Omkostningsvægte i procent ved opgørelse af aldersbestemt udgiftsbehov for tilskudsåret 2013**

Tabel 1

| | Indbyggertal | 0-16-årige | 6-16-årige | 17-19-årige | 17-34-årige | 65 år og derover |
|-------------|--------------|------------|------------|-------------|-------------|---------------------|
| 0-5-årige | 7 | 34 | | | | |
| 6-16-årige | 13 | 66 | 100 | | | |
| 17-19-årige | 4 | | | 100 | 18 | |
| 20-24-årige | 6 | | | | 29 | |
| 25-29-årige | 6 | | | | 26 | |
| 30-34-årige | 6 | | | | 27 | |
| 35-39-årige | 7 | | | | | |
| 40-44-årige | 7 | | | | | |
| 45-49-årige | 8 | | | | | |
| 50-54-årige | 7 | | | | | |
| 55-59-årige | 6 | | | | | |
| 60-64-årige | 6 | | | | | |
| 65-74-årige | 10 | | | | | 59 |
| 75-84-årige | 5 | | | | | 29 |
| 85+årige | 2 | | | | | 12 |
| I alt | 100 | 100 | 100 | 100 | 100 | 100 |

Tabel 2

| | Daginstitutioner | Dagpleje | Vuggestue | Børnehave | Integrerede institutioner |
|-------------|------------------|----------|-----------|-----------|------------------------------|
| 0-5-årige | 89 | 100 | 100 | 99 | 88 |
| 6-16-årige | 11 | | | 1 | 12 |
| 17-19-årige | | | | | |
| 20-24-årige | | | | | |
| 25-29-årige | | | | | |
| 30-34-årige | | | | | |
| 35-39-årige | | | | | |
| 40-44-årige | | | | | |
| 45-49-årige | | | | | |
| 50-54-årige | | | | | |
| 55-59-årige | | | | | |
| 60-64-årige | | | | | |
| 65-74-årige | | | | | |
| 75-84-årige | | | | | |
| 85+årige | | | | | |
| I alt | 100 | 100 | 100 | 100 | 100 |

Tabel 3

| | Fritidshjem | Klubber mm. | Døgnpjeophold |
|-------------|-------------|-------------|---------------|
| 0-5-årige | 4 | | 5 |
| 6-16-årige | 96 | 95 | 70 |
| 17-19-årige | | 5 | 25 |
| 20-24-årige | | | |
| 25-29-årige | | | |
| 30-34-årige | | | |
| 35-39-årige | | | |
| 40-44-årige | | | |
| 45-49-årige | | | |
| 50-54-årige | | | |
| 55-59-årige | | | |
| 60-64-årige | | | |
| 65-74-årige | | | |
| 75-84-årige | | | |
| 85+årige | | | |
| I alt | 100 | 100 | 100 |

Tabel 4

| | Ældreboliger mm. | Plejehjem og beskyttede boliger | Botilbud for voksne handicappede | Hjemmehjælp | Beregnet udgift til ældreomsorg |
|-------------|------------------|---------------------------------|----------------------------------|-------------|---------------------------------|
| 0-5-årige | | | | | |
| 6-16-årige | | | | | |
| 17-19-årige | | | 6 | | |
| 20-24-årige | | | 11 | | |
| 25-29-årige | | | 11 | | |
| 30-34-årige | | | 9 | | |
| 35-39-årige | | | 9 | | |
| 40-44-årige | 1 | | 9 | 2 | 1 |
| 45-49-årige | 2 | 1 | 9 | 3 | 2 |
| 50-54-årige | 2 | 1 | 9 | 3 | 2 |
| 55-59-årige | 2 | 1 | 9 | 4 | 2 |
| 60-64-årige | 4 | 3 | 7 | 4 | 2 |
| 65-74-årige | 16 | 13 | 8 | 16 | 18 |
| 75-84-årige | 32 | 29 | 2 | 30 | 34 |
| 85+årige | 41 | 52 | 1 | 38 | 39 |
| I alt | 100 | 100 | 100 | 100 | 100 |

Tabel 5

| 27. juni 2012. | Aktivitets- bestemt med- finansiering af sundheds- væsenet | Kontant- hjælp | Revalide- ring | Førtids- pension | Syge- dagpenge | Fuldtids- aktiverede i vejledning og opkvalifi- cering |
|----------------|--|-------------------|-------------------|---------------------|-------------------|--|
| | | 9 | | | | kr. 719. |
| 0-5-årige | 5 | 2 | | | | |
| 6-16-årige | 5 | 5 | | | | 1 |
| 17-19-årige | 2 | 3 | | | 1 | 3 |
| 20-24-årige | 4 | 12 | 4 | 2 | 3 | 16 |
| 25-29-årige | 4 | 13 | 16 | 3 | 6 | 16 |
| 30-34-årige | 5 | 13 | 21 | 4 | 10 | 13 |
| 35-39-årige | 5 | 14 | 20 | 7 | 13 | 12 |
| 40-44-årige | 5 | 13 | 16 | 10 | 14 | 11 |
| 45-49-årige | 6 | 12 | 12 | 14 | 16 | 11 |
| 50-54-årige | 6 | 7 | 7 | 16 | 15 | 8 |
| 55-59-årige | 7 | 4 | 3 | 20 | 15 | 6 |
| 60-64-årige | 9 | 2 | 1 | 23 | 7 | 3 |
| 65-74-årige | 19 | | | | 1 | |
| 75-84-årige | 13 | | | | | |
| 85+årige | 5 | | | | | |
| I alt | 100 | 100 | 100 | 100 | 100 | 100 |

Enhedsbeløb ved opgørelse af aldersbestemt udgiftsbehov

Enhedsbeløb for kommunerne til brug for efterreguleringen af tilskud og udligning for tilskudsåret 2010

| Beløb i kr. pr. person | Landsudligning | Hovedstadsudligning |
|------------------------|----------------|---------------------|
| 1. 0-6-årige | 55.153 | 60.922 |
| 2. 7-16-årige | 82.558 | 89.301 |
| 3. 17-19-årige | 28.176 | 32.230 |
| 4. 20-24-årige | 17.751 | 17.274 |
| 5. 25-34-årige | 19.238 | 17.475 |
| 6. 35-39-årige | 18.505 | 17.601 |
| 7. 40-64-årige | 23.289 | 23.884 |
| 8. 65-74-årige | 26.887 | 29.221 |
| 9. 75-84-årige | 56.304 | 63.037 |
| 10. 85+årige | 121.999 | 128.591 |
| 11. Rejsetid | 394 | 881 |

Bekendtgørelse om fastsættelse af det statsgaranterede udskrivningsgrundlag for kommunerne for 2013

I medfør af § 7, stk. 4, i lov om kommunal indkomstskat, jf. lovbekendtgørelse nr. 725 af 26. juni 2006, fastsættes:

§ 1. Det statsgaranterede udskrivningsgrundlag for 2013 beregnes med udgangspunkt i den enkelte kommunes udskrivningsgrundlag for 2010 korrigeret for de skønnede virkninger af lov nr. 725 af 25. juni 2010, Lov om ændring af personskatteoven, ligningsloven, børnefamilieydelsesloven og ejendomsavancebeskatningsloven, som beregnet af Økonomi- og Indenrigsministeriet. Ved beregning af det statsgaranterede udskrivningsgrundlag for 2013 fremskrives det korrigerede udskrivningsgrundlag for 2010 med 10,8 procent.

§ 2. Det statsgaranterede udskrivningsgrundlag vedrørende kirkeskat for 2013 beregnes med udgangspunkt i den enkelte kommunes udskrivningsgrundlag vedrørende kirkeskat for 2010 korrigeret for de skønnede virkninger af lov nr. 725 af 25. juni 2010, Lov om ændring af personskatteoven, ligningsloven, børnefamilieydelsesloven og ejendomsavancebeskatningsloven, som beregnet af Økonomi- og Indenrigsministeriet. Ved beregning af det statsgaranterede udskrivningsgrundlag vedrørende kirkeskat for 2013 fremskrives det korrigerede udskrivningsgrundlag vedrørende kirkeskat for 2010 med 10,8 procent.

§ 3. Bekendtgørelsen træder i kraft den 1. juli 2012.

Økonomi- og Indenrigsministeriet, den 27. juni 2012

MARGRETHE VESTAGER

/ Dorte Lemmich Madsen

Bekendtgørelse om opgørelse af den kommunale budgetgaranti

I medfør af § 34 i lov om kommunal udligning og generelle tilskud til kommuner, jf. lovbekendtgørelse nr. 561 af 19. juni 2009, fastsættes:

Kapitel 1

Budgetgarantiens indhold

§ 1. Budgetgarantien udgør et beløb, der tillægges eller fradrages statens generelle tilskud til kommunerne efter § 14 i lov om kommunal udligning og generelle tilskud til kommuner.

§ 2. Budgetgarantien udgør summen af de kommunale mer- eller mindreudgifter, der er nævnt i § 14, stk. 2, nr. 5, i lov om kommunal udligning og generelle tilskud til kommuner med de ændringer, der følger af § 5 i lov nr. 1602 af 22. december 2010 samt af § 6 i lov nr. 1364 af 28. december 2011.

Kapitel 2

Opgørelse af budgetgarantien

§ 3. Budgetgarantien omfatter den reale udvikling i kommunernes nettoudgifter på de berørte områder. Nettoudgifterne opgøres som kommunernes bruttoudgifter fratrukket refusioner og tilskud fra staten samt tilknyttede tilskud og indtægter.

Stk. 2. Budgetgarantien opgøres som ændringerne i de kommunale nettoudgifter på de berørte områder i tilskudsåret, korrigeret for den del af ændringen i udgifterne, der kan henføres til pris- og lønudviklingen.

Stk. 3. Korrektionen for pris- og lønudviklingen, jf. stk. 2, sker på grundlag af den faktiske udvikling i lønninger og priser i den kommunale sektor.

Stk. 4. Uanset bestemmelserne i stk. 1 og 2 omfatter budgetgarantien ikke udgifter, der er kompenseret efter Det Udvadede Totalbalanceprincip.

§ 4. Der foretages en foreløbig beregning af budgetgarantien i året forud for tilskudsåret. Den foreløbige budgetgaranti indgår i den samlede opgørelse af statens generelle tilskud til kommunerne, som forelægges Folketingets Finansudvalg ved aktstykke i året forud for tilskudsåret.

Stk. 2. Den foreløbige budgetgaranti beregnes på grundlag af statens skøn over kommunernes mer- eller mindreudgifter på de berørte udgiftsområder i tilskudsåret, ud fra de tilsva-

rende statslige forudsætninger, som lægges til grund for udarbejdelsen af finanslovforslaget for det pågældende år.

Stk. 3. Budgetgarantien efterreguleres, når de faktiske kommunale udgifter i tilskudsåret er opgjort.

Kapitel 3

Specielt for de enkelte områder

§ 5. Udgifterne til kontanthjælp og revalidering omfatter kommunernes bruttoudgifter til hjælp efter §§ 25-27a, 34, 52, og 63-65 i lov om aktiv socialpolitik, samt efter §§ 32, stk. 1, §§ 51, 67 a, 75 a, 76, 78, 79, 80, 99 og 100 i lov om en aktiv beskæftigelsesindsats fratrukket statens refusion af udgifterne og tilknyttede tilskud og indtægter, herunder den kontanthjælp, som tilbagebetales efter bestemmelserne i §§ 91-94 samt § 65 i lov om aktiv socialpolitik.

Stk. 2. Ikke-refusionsberettigede bruttoudgifter til kontanthjælp finansieret efter § 100, stk. 3 og § 100 a i lov om aktiv socialpolitik, omfattes med 70 pct.

§ 6. Udgifterne til orlovsydelse til kontanthjælpsmodtagere efter lov om orlov opgøres som kommunernes bruttoudgifter til orlovsydelse til kontanthjælpsmodtagere fratrukket statens refusion af udgifterne og tilknyttede tilskud og indtægter.

§ 7. Udgifterne til aktivering af kontanthjælpsmodtagere m.v. omfatter kommunernes udgifter til personer, der er omfattet af § 2, nr. 2-5 og 9-10 i lov om en aktiv beskæftigelsesindsats. Udgifterne opgøres som summen af kommunernes bruttoudgifter til kontanthjælpsmodtagere m.v. jf. nr. 1-5 fratrukket statens refusion af udgifterne og tilknyttede tilskud og indtægter:

- 1) ansættelse med løntilskud efter § 51, § 67 a og § 67 d i lov om en aktiv beskæftigelsesindsats,
- 2) driftsudgifter i forbindelse med tilbud efter § 32, § 75 a, b og c §§ 76-77, §§ 78-81 a, § 83, § 99 og § 100 samt § 82 for så vidt angår personer omfattet af § 2, nr. 4, i lov om en aktiv beskæftigelsesindsats,
- 3) udgifter til tilskud til daghøjskoler efter folkeoplysningslovens § 45 a,
- 4) tilskud til særlige aktiviteter, der medvirker til at finde arbejde og arbejdskraft efter § 8 i lov om en aktiv beskæftigelsesindsats.

§ 7 a. Udgifterne til aktivering af forsikrede ledige m.v. og til deltagere i seks ugers selvvalgt uddannelse omfatter kommunernes udgifter til personer, der er omfattet af § 2, nr. 1, i lov om en aktiv beskæftigelsesindsats. Udgifterne opgøres som summen af kommunernes bruttoudgifter til forsikrede ledige, jf. nr. 1-3 fratrukket statens refusion af udgifterne og tilknyttede tilskud og indtægter:

- 1) driftsudgifter i forbindelse med tilbud efter § 32, undervisningsmaterialer efter §§ 76-77, §§ 78-81a og § 99,
- 2) udgifter til seks ugers selvvalgt uddannelse, deltagerbetaling samt kost og logi efter kapitel 8a og
- 3) tilskud til særlige aktiviteter, der medvirker til at finde arbejde og arbejdskraft efter § 8 i lov om en aktiv beskæftigelsesindsats

§ 8. Udgifterne til ledighedsydelse opgøres som summen af kommunernes bruttoudgifter til ledighedsydelse jf. nr. 1-8 fratrukket statens refusion af udgifterne og tilknyttede tilskud og indtægter:

- 1) ledighedsydelse til personer, der er visiteret til et fleksjob og som venter på et fleksjob, og til personer, som bliver ledige efter at have været ansat i fleksjob, herunder under sygdom og barsel, jf. § 74 a, stk. 1-5, i lov om aktiv socialpolitik,
- 2) ledighedsydelse til personer, der er overgået fra ledighedsydelse eller fleksjob til ustøttet beskæftigelse, og som ved efterfølgende ledighed har ret til ledighedsydelse, jf. § 74 i lov om aktiv socialpolitik, herunder under sygdom og barsel, jf. § 74 f, stk. 1-4, i lov om aktiv socialpolitik,
- 3) ledighedsydelse under ferie, jf. §§ 74 e og 74 h, i lov om aktiv socialpolitik,
- 4) særlig ydelse til personer, der venter på et fleksjob og som ved visitationen til fleksjob ikke har ret til ledighedsydelse, jf. § 74 i, i lov om aktiv socialpolitik,
- 5) driftsudgifter i forbindelse med tilbud til personer, som modtager ledighedsydelse, jf. § 8, § 32, § 73 b, §§ 76-77 og §§ 81 a-82 i lov om en aktiv beskæftigelsesindsats,

- 6) ledighedsydelse efter § 104, stk. 1 i lov om aktiv socialpolitik og
- 7) særlig ydelse efter § 104, stk. 2 i lov om aktiv socialpolitik.
- 8) ledighedsydelse og særlig ydelse efter § 100, stk. 1 og § 104 a, i lov om aktiv socialpolitik.

§ 9. Udgifterne til danskuddannelse af udlændinge samt kontanthjælpsmodtagere omfattet af integrationsprogrammet og tilbud efter lov om integration af udlændinge i Danmark opgøres som summen af kommunernes bruttoudgifter til danskuddannelse af udlændinge og undervisning i danske samfundsforhold og dansk kultur og historie samt kontanthjælpsmodtagere omfattet af integrationsprogrammet og aktivering efter integrationslovens kapitel 4-5, fratrukket statslig refusion efter integrationslovens § 45, stk. 2 og stk. 5-6, resultattilskud efter integrationslovens § 45, stk. 8, samt statsrefusion efter § 15, stk. 1, i lov om danskuddannelse til voksne udlændinge m.fl.

§ 10. Udgifterne til førtidspension omfatter kommunernes bruttoudgifter til førtidspensionister med 35 og 50 pct. refusion, fratrukket statens refusion af udgifterne og tilknyttede tilskud og indtægter.

§ 11. Udgifterne til erhvervsgrunduddannelser omfatter kommunernes bruttodriftsudgifter til deltagere i erhvervsgrunduddannelser under skoleophold, fratrukket statens refusion af udgifterne til skoleydelse, undervisning og supplerende tilskud samt tilknyttede tilskud og indtægter.

Kapitel 4

I krafttræden

§ 12. Bekendtgørelsen træder i kraft den 1. juli 2012 og har virkning for opgørelsen af de budgetgaranterede udgifter fra og med opgørelsen af den kommunale budgetgaranti i 2012 vedr. budgetåret 2013.

Stk. 2. Bekendtgørelse nr. 807 af 28. juni 2011 om opgørelse af den kommunale budgetgaranti ophæves.

Økonomi- og Indenrigsministeriet, den 27. juni 2012

MARGRETHE VESTAGER

/ Dorte Lemmich Madsen

Bekendtgørelse om efterregulering af det kommunale beskæftigelsestilskud for 2011, midtvejsregulering af det kommunale beskæftigelsestilskud samt opgørelsen af den særlige tilskudsordning for 2012 og opgørelsen af det foreløbige kommunale beskæftigelsestilskud for 2013

I medfør af § 23 a, stk. 4, 5 og 8 og § 23 b, stk. 2 og 4, i lov om kommunal udligning og generelle tilskud til kommuner, jf. lovbekendtgørelse nr. 561 af 19. juni 2009, som ændret ved § 5 i lov nr. 1602 af 22. december 2010, og lov nr. 588 af 18. juni 2012, fastsættes:

Kapitel 1

Anvendelsesområde

§ 1. Bekendtgørelsen finder anvendelse ved efterreguleringen af det kommunale beskæftigelsestilskud for 2011 og midtvejsreguleringen af det kommunale beskæftigelsestilskud for 2012 efter § 3 i lov nr. 588 af 18. juni 2012 om ændring af lov om kommunal udligning og generelle tilskud til kommuner. Herudover finder bekendtgørelsen anvendelse i forbindelse med opgørelsen af det foreløbige kommunale beskæftigelsestilskud for 2013 og af det særlige tilskud i forbindelse med beregningen af det kommunale beskæftigelsestilskud for 2012 efter § 23 a og § 23 b i lov om kommunal udligning og generelle tilskud til kommuner, jf. lovbekendtgørelse nr. 561 af 19. juni 2009, som ændret ved lov nr. 588 af 18. juni 2012.

Kapitel 2

Opgørelse af efterreguleringen for 2011

§ 2. Efterreguleringen af beskæftigelsestilskuddet for 2011 udgøres af forskellen mellem en fornyet beregning af beskæftigelsestilskuddet for 2011, der både omfatter en ny beregning af grundtilskuddet for 2011 og af merudgiftsbehovet for 2011, og det oprindeligt beregnede beskæftigelsestilskud for 2011 korrigeret for midtvejsreguleringen, jf. § 15, stk. 4 i lov nr. 482 af 12. juni 2009 og § 23 a, stk. 2 og 4 i lovbekendtgørelse nr. 561 af 19. juni 2009 af lov om kommunal udligning og generelle tilskud til kommuner.

Kapitel 3

Ny beregning af grundtilskuddet for 2011

§ 3. Den fornyede beregning af grundtilskuddet for 2011 foretages på baggrund af § 3 stk 1 i lov nr. 588 af 18. juni 2012.

Stk. 2. Grundtilskuddet opgøres som summen af kommunens nettoudgifter i 2010 på følgende funktioner i budget- og regnskabsystem for kommuner: Funktion 5.57.78 Dagpenge til forsikrede ledige (dranst 1), Funktion 5.68.91 Beskæftigelsesindsats for forsikrede ledige grp. 001-012, 020, 100 og 101 (dranst 1) grp. 002-005 (dranst 2) samt Funktion 5.68.95 Løntilskud til forsikrede ledige ansat i kommuner grp. 006 (dranst 2).

Stk. 3. Kommunens nettoudgifter efter stk. 2 opgøres på baggrund af en indberetning af de relevante regnskabsoplysninger til Økonomi- og Indenrigsministeriet i foråret 2012.

Stk. 4. Den enkelte kommunes grundtilskud reguleres med følgende ændringer i love og regler på de områder, der er omfattet af beskæftigelsestilskuddet, jf. § 23 a, stk. 5, 3. pkt. i lov nr. 588 af 18. juni 2012:

- 1) § 15, stk. 3 i lov nr. 482 af 12. juni 2009 om ændring af lov om arbejdsløshedsforsikring m.v., lov om retssikkerhed og administration på det sociale område og forskellige andre love (Sammenlægning af Arbejdsmarkedets Ankenævn med Ankestyrelsens Beskæftigelsesudvalg, finansiering af arbejdsløshedsdagpenge, arbejdsløshedskassernes vejledningspligt og tilsyn med kommunerne m.v.).
- 2) Lov nr. 1602 af 22. december 2010 om ændring af lov om en aktiv beskæftigelsesindsats, lov om arbejdsløshedsforsikring m.v., lov om aktiv socialpolitik og lov om kommunal udligning og generelle tilskud til kommuner (Virksomhedsrettet aktivering, ændring af refusionssystemet m.v.).

Stk. 5. Det samlede grundtilskud for kommunerne som opgjort efter stk. 2-4 reguleres herefter med den samlede virkning af ændringer i følgende love og regler på de områder, der er omfattet af beskæftigelsestilskuddet:

- 1) Lov nr. 247 af 23. marts 2010 om ændring af lov om sygedagpenge, lov om ret til orlov og dagpenge ved barsel, lov om aktiv socialpolitik og lov om arbejdsløshedsforsikring m.v. (Ændring af reglerne om forlængelse af sygedagpengeperioden, sygedagpenge til selvstændige og ophævelse af bestemmelser om indbetaling til Særlig Pensionsopsparing (SP) m.v.).
- 2) Lov nr. 1540 af 21. december 2010 om ændring af lov om arbejdsløshedsforsikring m.v., lov om fleksydelse og lov om seniorjob (Afskaffelse af feriedagpenge til dimittender m.fl., afvikling af statsligt tilskud til ATP-bidrag af efterløn og fleksydelse m.v.).
- 3) Lov nr. 1600 af 22. december 2010 om ændring af lov om en aktiv beskæftigelsesindsats (Prisloft på 6 ugers selvvalgt uddannelse).

Stk. 6. Den samlede regulering efter stk. 5 fordeles på kommunerne i forhold til den enkelte kommunes andel af grundtilskuddet opgjort efter stk. 2-4.

Stk. 7. Kommunens beregnede grundtilskud efter stk. 2-6 opreguleres fra 2010 til 2011 pris- og lønniveau med udviklingen i priser og lønninger i den kommunale sektor.

Kapitel 4

Ny beregning af merudgiftsbehovet for 2011

§ 4. Merudgiftsbehovet opgøres for den enkelte landsdel som de samlede faktiske kommunale nettoudgifter omfattet af beskæftigelsestilskuddet i 2011 for kommunerne i landsdelen fratrukket grundtilskuddet til disse kommuner.

Stk. 2. Inden for landsdelen fordeles merudgiftsbehovet på kommunerne i forhold til bruttoledigheden for dagpenge-modtagere (ledige og aktiverede) og modtagere af uddannelsesydelse opgjort i fuldtidspersoner i 2010 på baggrund af Arbejdsmarkedsstyrelsens målesystem Jobindsats.dk. Antallet af modtagere af uddannelsesydelse opgøres dog på baggrund af oplysninger fra e-indkomstregistret.

Stk. 3. Der anvendes følgende landsdelsinddeling: København og Østsjælland, Nordsjælland, Vest- og Sydsjælland og Bornholm, Fyn, Sydjylland, Østjylland, Vestjylland og Nordjylland. Fordelingen af kommuner på de 8 landsdele fremgår af bilag 1.

Stk. 4. Den endelige opgørelse af kommunernes udgifter består af nettoudgifterne i 2011 på følgende funktioner i budget- og regnskabssystem for kommuner: Funktion 5.57.78 Dagpenge til forsikrede ledige, grp. 001-002, 004-009 (dranst 1), Funktion 5.68.91 Beskæftigelsesindsats for forsikrede ledige grp. 001-012, 020 og 100-106 (dranst 1) samt grp. 002-006 (dranst 2), samt 70 pct. af udgifterne på Funktion 5.57.78 Dagpenge til forsikrede ledige, grp. 003.

Kapitel 5

Opgørelse af midtvejsreguleringen for 2012

§ 5. Midtvejsreguleringen af beskæftigelsestilskuddet for 2012 udgøres af forskellen mellem en fornyet beregning af beskæftigelsestilskuddet for 2012, der både omfatter en ny beregning af grundtilskuddet for 2012 og af merudgiftsbehovet for 2012, og det oprindeligt beregnede beskæftigelses-

tilskud for 2012, jf. § 23 a i lov om kommunal udligning og generelle tilskud til kommuner.

§ 6. Den fornyede beregning af grundtilskuddet for 2012 udgør det beregnede grundtilskud efter § 3, stk. 2. Grundtilskuddet efter 1. pkt. reguleres efter stk. 2 – 5.

Stk. 2. Den enkelte kommunes grundtilskud for 2012 reguleres med følgende ændringer i love og regler på de områder, der er omfattet af beskæftigelsestilskuddet, jf. § 23 a, stk. 5, 3. pkt. i lov nr. 588 af 18. juni 2012:

- 1) § 15, stk. 3 i lov nr. 482 af 12. juni 2009 om ændring af lov om arbejdsløshedsforsikring m.v., lov om retssikkerhed og administration på det sociale område og forskellige andre love (Sammenlægning af Arbejdsmarkedets Ankenævn med Ankestyrelsens Beskæftigelsesudvalg, finansiering af arbejdsløshedsdagpenge, arbejdsløsheds-kassernes vejledningspligt og tilsyn med kommunerne m.v.).
- 2) Lov nr. 1602 af 22. december 2010 om ændring af lov om en aktiv beskæftigelsesindsats, lov om arbejdsløshedsforsikring m.v., lov om aktiv socialpolitik og lov om kommunal udligning og generelle tilskud til kommuner (Virksomhedsrettet aktivering, ændring af refusionssystemet m.v.).

Stk. 3. Det samlede grundtilskud for kommunerne som opgjort efter stk. 1-2 reguleres herefter med den samlede virkning af ændringer i følgende love og regler på de områder, der er omfattet af beskæftigelsestilskuddet:

- 1) Lov nr. 247 af 23. marts 2010 om ændring af lov om sygedagpenge, lov om ret til orlov og dagpenge ved barsel, lov om aktiv socialpolitik og lov om arbejdsløshedsforsikring m.v. (Ændring af reglerne om forlængelse af sygedagpengeperioden, sygedagpenge til selvstændige og ophævelse af bestemmelser om indbetaling til Særlig Pensionsopsparing (SP) m.v.).
- 2) Lov nr. 703 af 25. juni 2010 om ændring af lov om arbejdsløshedsforsikring m.v. (Nedsættelse af dagpengeperioden).
- 3) Lov nr. 912 af 13. juli 2010 om ændring af lov om arbejdsløshedsforsikring m.v. (Harmonisering af beskæftigelseskravet).
- 4) Lov nr. 1540 af 21. december 2010 om ændring af lov om arbejdsløshedsforsikring m.v., lov om fleksydelse og lov om seniorjob (Afskaffelse af feriedagpenge til dimittender m.fl., afvikling af statsligt tilskud til ATP-bidrag af efterløn og fleksydelse m.v.).
- 5) Lov nr. 1599 af 22. december 2010 om ændring af lov om sygedagpenge (Udvidelse af arbejds-giverperioden).
- 6) Lov nr. 1600 af 22. december 2010 om ændring af lov om en aktiv beskæftigelsesindsats (Prisloft på 6 ugers selvvalgt uddannelse).
- 7) Lov nr. 17 af 15. januar 2012 om ændring af lov om en aktiv beskæftigelsesindsats (Ophævelse af ret og pligt til tilbud af mindst 6 måneders varighed for unge under 30 år og ophævelse af ret og pligt for dagpenge-modtagere til fuldtidsaktivering efter 123 ugers ledighed m.v.).

- 8) Lov nr. 152 af 28. februar 2012 om ændring af lov om arbejdsløshedsforsikring m.v., lov om en aktiv beskæftigelsesindsats, lov om Arbejdsmarkedets Tilægspension samt lov om retssikkerhed og administration på det sociale område (Forenkling af reglerne om optagelse og overflytning samt afskaffelse af kombinationsforsikring og uddannelsesydelse m.v.).
- 9) Lov nr. 153 af 28. februar 2012 om ændring af lov om en aktiv beskæftigelsesindsats og forskellige andre love (Forenkling af beskæftigelsesindsatsen m.v.).
- 10) Lov nr. 267 af 27. marts 2012 om ændring af lov om arbejdsløshedsforsikring m.v., lov om en aktiv beskæftigelsesindsats, lov om aktiv socialpolitik og integrationsloven (Midlertidig forlængelse af dagpengeperioden og ret til ferie for modtagere af kontanthjælp og særlig ydelse m.v.).
- 11) Lov nr. 268 af 27. marts 2012 om ændring af lov om en aktiv beskæftigelsesindsats (Nedsættelse af varighedskrav til ret og pligt-tilbud og ændring af tidspunktet for gentagen aktivering for ikke arbejdsmarkedsparete kontanthjælpsmodtagere, der er fyldt 30 år, m.v.).
- 12) Bekendtgørelse nr. 678 af 22. juni 2011 om ophør med drift af selvstændig virksomhed.
- 13) Bekendtgørelse nr. 829 af 26. september 2011 og nr. 311 af 30. marts 2012 om forsøgsordninger efter lov om ansvaret for og styringen af den aktive beskæftigelsesindsats, lov om en aktiv beskæftigelsesindsats og lov om sygedagpenge.
- 14) Bekendtgørelse nr. 1350 af 16. december 2011 om forsøgsordninger efter lov om ansvaret for og styringen af den aktive beskæftigelsesindsats, lov om en aktiv beskæftigelsesindsats og lov om sygedagpenge.
- 15) Lov nr. 476 af 30. maj 2012 om ændring af lov om aktiv beskæftigelsesindsats, lov om sygedagpenge, lov om aktiv socialpolitik, lov om integration af udlændinge i Danmark (integrationsloven) og lov om ansvaret for og styringen af den aktive beskæftigelsesindsats (Mindre intensiv indsats, udvidelse af Beskæftigelsesrådets opgaver m.v.).

Stk. 4. Den samlede regulering efter stk. 3 fordeles på kommunerne i forhold til den enkelte kommunes andel af grundtilskuddet opgjort efter stk. 1-2.

Stk. 5. Det beregnede grundtilskud efter stk. 1-4 opreguleres fra 2010 til 2012 pris- og lønniveau med den forventede pris- og lønudvikling i den kommunale sektor.

Kapitel 6

Ny beregning af merudgiftsbehovet for 2012

§ 7. Merudgiftsbehovet for hele landet opgøres som de skønnede kommunale nettoudgifter omfattet af beskæftigelsestilskuddet i 2012 fratrukket grundtilskuddet. Merudgiftsbehovet fordeles på kommunerne i forhold til bruttoledigheden for dagpengemodtagere (ledige og aktiverede) og modtagere af uddannelsesydelse opgjort i fuldtidspersoner i 2010 på baggrund af Arbejdsmarkedsstyrelsens målesystem Jobindsats.dk. Antallet af modtagere af uddannelsesydelse

opgøres dog på baggrund af oplysninger fra e-indkomstregistret.

Kapitel 7

Udgifter omfattet af beskæftigelsestilskuddet for 2012 og 2013

§ 8. For 2012 og 2013 omfatter beskæftigelsestilskuddet følgende kommunale nettoudgifter:

- 1) 70 pct. af udgifterne til arbejdsløshedsdagpenge i passive perioder efter karenperioden og i perioder efter karenperioden, hvor den ledige deltager i øvrige vejlednings- og opkvalificeringstilbud, efter § 82 a i lov om arbejdsløshedsforsikring m.v.,
- 2) 50 pct. af udgifterne til arbejdsløshedsdagpenge i perioder efter karenperioden, hvor den ledige deltager i tilbud i form af ordinær uddannelse, eller virksomhedspraktik, jf. § 82 a i lov om arbejdsløshedsforsikring m.v.,
- 3) 70 pct. af udgifterne til uddannelsesydelse efter karenperioden, jf. kapitel 9 b i lov om arbejdsløshedsforsikring m.v.,
- 4) 50 pct. af udgifterne til løntilskud til private og offentlige arbejdsgivere, som ansætter forsikrede ledige efter kapitel 12 i lov om en aktiv beskæftigelsesindsats, jf. § 119, stk. 1, nr. 1, i lov om en aktiv beskæftigelsesindsats, herunder forsikrede ledige, der er omfattet af § 2, nr. 8, i lov om en aktiv beskæftigelsesindsats,
- 5) 50 pct. af udgifterne til personlig assistance til handicappede efter kapitel 3 og 4 i lov om kompensation til handicappede i erhverv m.v., jf. § 17 b i lov om kompensation til handicappede i erhverv m.v.,
- 6) 50 pct. af udgifterne til befordringsgodtgørelse til forsikrede ledige efter lov om en aktiv beskæftigelsesindsats § 82, jf. § 109, stk. 3, i lov om en aktiv beskæftigelsesindsats,
- 7) 50 pct. af udgifter til hjælpemidler til forsikrede ledige og beskæftigede efter §§ 76, 77 og 100 i lov om en aktiv beskæftigelsesindsats, bortset fra undervisningsmaterialer, jf. § 120, stk. 1, nr. 2, og § 123, stk. 3, herunder forsikrede ledige, der er omfattet af § 2, nr. 8, i lov om en aktiv beskæftigelsesindsats, og 50 pct. af udgifter efter § 8, undervisningsmaterialer efter §§ 76-77 og § 99 i lov om en aktiv beskæftigelsesindsats til forsikrede ledige, der er omfattet af § 2, nr. 8, i lov om en aktiv beskæftigelsesindsats, jf. § 119 i lov om en aktiv beskæftigelsesindsats.

Kapitel 8

Den særlige tilskudsordning for 2012

§ 9. Det særlige tilskud for 2012 ydes til kommuner, hvor udviklingen i bruttoledigheden for dagpengemodtagere (ledige og aktiverede) og modtagere af uddannelsesydelse i perioden 1. kvartal 2011 til 1. kvartal 2012 overstiger udviklingen i landsdelen tillagt 5 procentpoint, jf. § 23 b, stk. 1, i lov om kommunal udligning og generelle tilskud til kommuner.

§ 10. Tilskuddet udgør 113.000 kr. pr. bruttoledig ganget med det antal ledige og modtagere af uddannelsesyndelse, hvormed udviklingen i ledigheden i kommunen overstiger udviklingen i landsdelen tillagt 5 procentpoint dog fratrukket 0,01 pct. af kommunens budgetterede beskatningsgrundlag for tilskudsåret.

Stk. 2. Tilskuddet pr. bruttoledig er fastsat på grundlag af de skønnede kommunale nettoudgifter for tilskudsåret 2012 og antallet af bruttoledige dagpengemodtagere (ledige og aktiverede) og modtagere af uddannelsesyndelse, der ligger til grund for dette skøn.

§ 11. Samtlige kommuner bidrager til den særlige tilskudsordning i forhold til den enkelte kommunens andel af det samlede befolkningstal som opgjort af Danmarks statistik.

Stk. 2. Ved befolkningsopgørelsen henregnes personer, for hvilken en kommune har den generelle betalingsforpligtelse til folketallet i kommunen.

Kapitel 9

Opgørelsen af det foreløbige beskæftigelsestilskud for 2013

§ 12. Beskæftigelsestilskuddet for 2013 opgøres som summen af grundtilskuddet for 2013 og merudgiftsbehovet for 2013, jf. § 23 a, stk. 2, i lov om kommunal udligning og generelle tilskud til kommuner.

Kapitel 10

Beregningen af grundtilskuddet for 2013

§ 13. Grundtilskuddet udgør den enkelte kommunes samlede tilskud for 2011, jf. § 23 a, stk. 2, nr. 1 i lov om kommunal udligning og generelle tilskud til kommuner, reguleret efter stk. 2-5.

Stk. 2. Den enkelte kommunes grundtilskud for 2013 reguleres med følgende ændringer i love og regler på de områder, der er omfattet af beskæftigelsestilskuddet:

- 1) § 15, stk. 3 i lov nr. 482 af 12. juni 2009 om ændring af lov om arbejdsløshedsforsikring m.v., lov om retssikkerhed og administration på det sociale område og forskellige andre love (Sammenlægning af Arbejdsmarkedets Ankenævn med Ankestyrelsens Beskæftigelsesudvalg, finansiering af arbejdsløshedsdagpenge, arbejdsløshedskassernes vejledningspligt og tilsyn med kommunerne m.v.).

Stk. 3. Det samlede grundtilskud for kommunerne som opgjort efter stk. 1-2 reguleres herefter med den samlede virkning af ændringer i følgende love og regler på de områder, der er omfattet af beskæftigelsestilskuddet:

- 1) Lov nr. 703 af 25. juni 2010 om ændring af lov om arbejdsløshedsforsikring m.v. (Nedsættelse af dagpengeperioden).
- 2) Lov nr. 912 af 13. juli 2010 om ændring af lov om arbejdsløshedsforsikring m.v. (Harmonisering af beskæftigelseskravet).
- 3) Lov nr. 1540 af 21. december 2010 om ændring af lov om arbejdsløshedsforsikring m.v., lov om fleksydelse og lov om seniorjob (Afskaffelse af feriedagpenge til

dimittender m.fl., afvikling af statsligt tilskud til ATP-bidrag af efterløn og fleksydelse m.v.).

- 4) Lov nr. 1599 af 22. december 2010 om ændring af lov om sygedagpenge (Udvidelse af arbejdsgiverperioden).
- 5) Lov nr. 17 af 15. januar 2012 om ændring af lov om en aktiv beskæftigelsesindsats (Ophævelse af ret og pligt til tilbud af mindst 6 måneders varighed for unge under 30 år og ophævelse af ret og pligt for dagpengemodtagere til fuldtidsaktivering efter 123 ugers ledighed m.v.).
- 6) Lov nr. 152 af 28. februar 2012 om ændring af lov om arbejdsløshedsforsikring m.v., lov om en aktiv beskæftigelsesindsats, lov om Arbejdsmarkedets Tilægs pension samt lov om retssikkerhed og administration på det sociale område (Forenkling af reglerne om optagelse og overflytning samt afskaffelse af kombinationsforsikring og uddannelsesyndelse m.v.).
- 7) Lov nr. 153 af 28. februar 2012 om ændring af lov om en aktiv beskæftigelsesindsats og forskellige andre love (Forenkling af beskæftigelsesindsatsen m.v.).
- 8) Lov nr. 267 af 27. marts 2012 om ændring af lov om arbejdsløshedsforsikring m.v., lov om en aktiv beskæftigelsesindsats, lov om aktiv socialpolitik og integrationsloven (Midlertidig forlængelse af dagpengeperioden og ret til ferie for modtagere af kontanthjælp og særlig ydelse m.v.).
- 9) Lov nr. 268 af 27. marts om ændring af lov om en aktiv beskæftigelsesindsats (Nedsættelse af varighedskrav til ret og pligt-tilbud og ændring af tidspunktet for gentagen aktivering for ikke arbejdsmarkedssparate kontanthjælpsmodtagere, der er fyldt 30 år, m.v.).
- 10) Bekendtgørelse nr. 678 af 22. juni 2011 om ophør med drift af selvstændig virksomhed.
- 11) Bekendtgørelse nr. 829 af 26. september 2011 og nr. 311 af 30. marts 2012 om forsøgsordninger efter lov om ansvaret for og styringen af den aktive beskæftigelsesindsats, lov om en aktiv beskæftigelsesindsats og lov om sygedagpenge.
- 12) Bekendtgørelse nr. 1350 af 16. december 2011 om forsøgsordninger efter lov om ansvaret for og styringen af den aktive beskæftigelsesindsats, lov om en aktiv beskæftigelsesindsats og lov om sygedagpenge.
- 13) Lov nr. L 476 af 30. maj 2012 om ændring af lov om aktiv beskæftigelsesindsats, lov om sygedagpenge, lov om aktiv socialpolitik, lov om integration af udlændinge i Danmark (integrationsloven) og lov om ansvaret for og styringen af den aktive beskæftigelsesindsats (Mindre intensiv indsats, udvidelse af Beskæftigelsesrådets opgaver m.v.).

Stk. 4. Den samlede regulering efter stk. 3 fordeles på kommunerne i forhold til den enkelte kommunes andel af grundtilskuddet opgjort efter stk. 1-2.

Stk. 5. Det beregnede grundtilskud efter stk. 1-4 opreguleres fra 2011- til 2013-pris og lønniveau med den forventede pris- og lønudvikling i den kommunale sektor.

Kapitel 11

Beregningen af merudgiftsbehovet for 2013

§ 14. Merudgiftsbehovet for 2013 beregnes som forskellen mellem grundtilskuddet for 2013 og de skønnede kommunale nettoudgifter for tilskudsåret, jf. § 23 a, stk. 2, nr. 2, i lov om kommunal udligning og generelle tilskud til kommuner.

Stk. 2. Merudgiftsbehovet fordeles på kommuner i forhold til bruttoledigheden for dagpengemodtagere (ledige og aktiverede) i 2011 og modtagere af uddannelsesydelse i 2011 opgjort i fuldtidspersoner, ifølge Arbejdsmarkedsstyrelsens

målesystem Jobindsats.dk. Antallet af modtagere af uddannelsesydelse opgøres dog på baggrund af oplysninger fra e-indkomstregistret.

Kapitel 12

Ikrafttræden

§ 15. Bekendtgørelsen træder i kraft den 1. juli 2012 og har virkning for efterreguleringen af beskæftigelsestilskuddet for 2011, midtvejsreguleringen og opgørelsen af det særlige tilskud i forbindelse med beskæftigelsestilskuddet for 2012 og beskæftigelsestilskuddet for 2013.

Økonomi- og Indenrigsministeriet, den 27. juni 2012

MARGRETHE VESTAGER

/ Dorte Lemmich Madsen



Bilag

Finansministeriet. København, den 13. juni 2012.

- a. Finansministeriet anmoder hermed om Finansudvalgets tilslutning til, at statens bloktilskud til kommunerne for finansåret 2013 fastsættes til 70.232,5 mio. kr., hvoraf 4.000,0 mio. kr. er betinget, jf. lov om kommunal udligning og generelle tilskud til kommuner. Heraf udgør balancetilskuddet 2.036,8 mio. kr.

Finansministeriet anmoder endvidere om Finansudvalgets tilslutning til, at statens beskæftigelses-tilskud til kommunerne for finansåret 2013 fastsættes til 14.604,2 mio. kr., jf. lov om kommunal udligning og generelle tilskud til kommuner.

I forbindelse hermed søges om tilslutning til:

- at fremskrivningsprocenten for det statsgaranterede udskrivningsgrundlag fra det korrigerede beregningsgrundlag for 2010 til 2013 udgør 10,8.
- at der ved beregning af loftet for grundskyld for 2013 anvendes en skønnet stigning i det kommunale udskrivningsgrundlag for 2012-2013 på 5,6 pct. Reguleringsprocenten udgør hermed 7,0.
- at økonomi- og indenrigsministeren bemyndiges til i 2013 at fordele en tilskudsramme på 2.000 mio. kr. til kommunerne med henblik på at løfte de fysiske rammer for børn og unge på dagtilbudsområdet, i folkeskolen, til idrætsfaciliteter målrettet børn og unge samt på ældreområdet.
- at økonomi- og indenrigsministeren bemyndiges til i 2013 at fordele et tilskud på 500 mio. kr. til kommunerne med henblik på bedre kvalitet i dagtilbud.
- at økonomi- og indenrigsministeren bemyndiges til inden den 15. oktober 2012 at give tilsagn til den enkelte kommune om at reducere den skattestigning for kommunen for 2013, der indgår i beregningen af nedsættelsen af den enkelte kommunes statstilskud, jf. lov nr. 477 af 17. juni 2008 om nedsættelse af statstilskuddet til kommuner ved forhøjelser af den kommunale skatteudskrivning.
- at økonomi- og indenrigsministeren bemyndiges til at fordele et statsligt tilskud på 892,6 mio. kr. i 2013 til kommunerne efter en demografisk fordelingsnøgle for udgiftsbehovet på ældreområdet.
- at finansministeren bemyndiges til at reducere det kommunale bloktilskud med 4,0 mio. kr. i 2013 til finansiering af kommunernes andel af den fællesoffentlige sundheds-it løsning National Serviceplatform.

- at finansministeren bemyndiges til ikke at nedsætte statens bloktilskud til kommunerne med de kommunale mindredgifter, som følger af visse gennemførte ændringer i den statslige regulering af kommunerne, jf. bilag 5.
- at kommunernes bloktilskud for 2012 reguleres med -65,8 mio. kr. som følge af DUT-sager på årets lov- og cirkulæreprogram, jf. bilag 1.

Finansministeriet anmoder endvidere om Finansudvalgets tilslutning til, at statens tilskud til regionerne til finansiering af sundhedsområdet fastsættes til 82.720,9 mio. kr., og at statens tilskud til finansiering af regionale udviklingsopgaver fastsættes til 2.244,3 mio. kr. for finansåret 2013, jf. lov om regionernes finansiering. Heraf er 1.500,0 mio. kr. betinget.

I forbindelse hermed søges om tilslutning til:

- at der for 2013 afsættes et statsligt aktivitetsafhængigt tilskud til regionerne på 2.706,9 mio. kr. til finansiering af aktivitet på sygehusområdet på landsplan.
- at det regionale bloktilskud på sundhedsområdet fra 2013 og frem reguleres med -33,1 mio. kr. af hensyn til en balanceret udvikling i den regionale økonomi.
- at det regionale bloktilskud vedrørende regional udvikling fra 2013 og frem reguleres med -17,8 mio. kr. af hensyn til en balanceret udvikling i den regionale økonomi.
- at ministeren for sundhed og forebyggelse bemyndiges til at meddele endelige tilsagn om tilskud fra kvalitetsfonden til sygehusbyggeri omfattet af regeringens foreløbige tilsagn og efterfølgende foretage løbende støtteudbetaling til projekterne i henhold til fastsat finansieringsprofil, samt at ministeren for sundhed og forebyggelse bemyndiges til at fastsætte nærmere regler om tilskudsadministration, herunder om vilkår for tilskud, meddelelse af tilsagn om tilskud, ændring af meddelelse af tilskud, bortfald af meddelte tilsagn, udbetaling af tilskud, tilbagebetaling af tilskud og renter, regnskab, revision og rapportering samt tilsyn og kontrol, samt at økonomi- og indenrigsministeren bemyndiges til at fastsætte regler om deponering af regionernes egenfinansiering, midler fra kvalitetsfonden og provenu fra låneoptagelse samt overførsel af forbrugte statslige og regionale midler.
- at det regionale bloktilskud til sundhedsområdet ved midtvejsreguleringen for 2012 reguleres med 100,0 mio. kr. som følge af udmøntning af midler til tværregionale it-projekter. Midlerne overføres fra § 16.91.04. Fællesregionale investeringer i sundheds-it.
- at det regionale bloktilskud på sundhedsområdet ved midtvejsreguleringen for 2012 nedreguleres med 119,0 mio. kr. til endelig regulering af medicingarantien i 2011.
- at det regionale bloktilskud til sundhedsområdet i 2012 reguleres med 342,1 mio. kr. som følge af DUT-sager på årets lov- og cirkulæreprogram, jf. bilag 3.
- at det regionale bloktilskud til regional udvikling i 2012 reguleres med 1,1 mio. kr. som følge af DUT-sager på årets lov- og cirkulæreprogram, jf. bilag 4.

Finansministeriet anmoder endvidere om tilslutning til, at der tilføres 10,0 mio. kr. til kommunalstatsligt samarbejdsprojekt.

- b. Staten yder årligt tilskud til kommunerne, jf. lov om kommunal udligning og generelle tilskud til kommuner, samt til regionerne, jf. lov om regionernes finansiering. Tilskuddene fastsættes af finansministeren med tilslutning fra Folketingets Finansudvalg. Kommuner og regioner skal senest den 1. juli året forud for tilskudsåret have meddelelse om størrelsen af det samlede tilskud.

Regeringen indgik den 9. juni 2012 aftale med Danske Regioner om regionernes økonomi for 2013. Den 10. juni 2012 indgik regeringen aftale med KL om kommunernes økonomi for 2013.

Aftalen med KL

Aftalen indebærer, at kommunernes serviceudgifter i 2013 udgør 231,6 mia. kr. Hertil kommer yderligere reguleringer i medfør af DUT-princippet.

Med finansloven for 2012 er der afsat 500 mio. kr. til bedre normeringer i dagtilbud fra 2013 og frem. I aftalen med KL indgår, at midlerne fordeles som et tilskud til kommunerne ud fra antallet af 0-5-årige børn i kommunerne.

Der er fastsat et balancetilskud for at sikre balance mellem de samlede kommunale udgifter og indtægter for kommunerne under ét i 2013. Balancetilskuddet løftes i 2013 ekstraordinært med 3.000 mio. kr. med henblik på at styrke kommunernes generelle likviditet. Dermed udgør balancetilskuddet 2.036,8 mio. kr.

Udgangspunktet for fastsættelsen af bloktilskuddet til kommunerne i 2013 er en uændret kommunal skattefastsættelse i 2013.

Med henblik på, at enkelte kommuner kan tilpasse skatten, afsættes en ramme på 250 mio. kr. hertil. Økonomi- og Indenrigsministeriet udmelder inden sommer de kriterier, som vil ligge til grund for fordelingen af rammen for skattestigninger. Herefter ansøger kommunerne økonomi- og indenrigsministeren om en andel af den aftalte ramme for skattestigninger.

Kommuner, der på forhånd har fået en andel af rammen for skatteforhøjelser, og som vedtager en skatteforhøjelse i overensstemmelse hermed, vil blive friholdt for en eventuel individuel modregning som følge af en samlet skatteforhøjelse.

For at skabe plads til disse skatteforhøjelser inden for et uændret beskatningsniveau for kommunerne under ét forudsættes det, at andre kommuner sætter skatten ned svarende til i alt 250 mio. kr. For 2013 etableres der en tilskudsordning til de kommuner, der har et beskatningsniveau over landsgennemsnittet, og som for 2013 nedsætter skatten, jf. L191 forslag til lov om ændring af lov om kommunal udligning og generelle tilskud til kommuner (Justeringer af udligningssystemet) som fremsat den 22. maj 2012.

Det indgår endvidere i lovforslaget, at den ordinære særtilskudspulje forhøjes ekstraordinært til 400 mio. kr. i 2013 og 2014, mens aftalen indføres. Puljen kan som hidtil søges af såvel kommuner med aktuelle som mere vedvarende økonomiske udfordringer.

Desuden oprettes en ny social særtilskudspulje på 400 mio. kr. fra og med 2013 til løsning af sociale problemer, der er store i bestemte områder af landet, typisk i de større byer. Det fremgår af lovforslaget (L191), at puljen til skattenedsættelser og de to særtilskudspuljer finansieres af bloktilskuddet, hvilket vil fremgå ved tilskudsudmeldingen til kommunerne.

Det er aftalt, at kommunernes anlægsinvesteringer i 2013 maksimalt må udgøre et niveau på 15,5 mia. kr., hvilket er fuldt finansieret inden for rammerne af aftalen.

I 2013 udmøntes 2 mia. kr. fra kvalitetsfonden med henblik på at forbedre de fysiske rammer på dagtilbudsområdet, i folkeskolen samt på ældreområdet mv. Investeringsniveauet på kvalitetsfundsområderne udgør således i alt mindst 7 mia. kr. i 2013.

Det er forudsat i aftalen, at kommunernes overførselsudgifter vil udgøre 62,0 mia. kr. i 2013, og at kommunernes udgifter til forsørgelse og aktivering af forsikrede ledige mv. vil udgøre 14,6 mia. kr. i 2013.

Det er lagt til grund for aftalen, at det samlede kommunale aktivitetsbestemte bidrag til regionernes sundhedsområde i 2013 udgør 19.149,7 mio. kr.

Som led i en ny moderniseringsaftale har regeringen fremlagt initiativer, som kan frigøre ressourcer i kommunerne for 358 mio. kr. i 2013. Herudover bidrager kommunerne til at frigøre ressourcer

svarende til 375 mio. kr. Kommunerne kan anvende de frigjorte ressourcer til at forbedre den borger-nære service i overensstemmelse med de lokale behov.

Aftalen med Danske Regioner

Der er aftalt et samlet niveau for nettodriftsudgifterne (eksklusiv medicintilskud) på 94.943,2 mio. kr. på sundhedsområdet i 2013. Nettodriftsudgifterne på området for regional udvikling udgør 2.937,0 mio. kr. i 2013. Hertil kommer reguleringer i medfør af DUT-princippet.

Aftalen indeholder et bloktilskud på sundhedsområdet på 82.400,0 mio. kr. Bloktilskuddet på sundhedsområdet er for 2013 og frem reduceret med 33,1 mio. kr. af hensyn til en balanceret udvikling i den regionale økonomi. Hertil kommer reguleringer i medfør af DUT-princippet mv.

Aftalen indeholder et bloktilskud vedrørende regional udvikling på 2.242,3 mio. kr. Bloktilskuddet vedr. regional udvikling er for 2013 og frem reduceret med 17,8 mio. kr. af hensyn til en balanceret udvikling i den regionale økonomi. Hertil kommer reguleringer i medfør af DUT-princippet mv.

Der er i aftalen forudsat udgifter til medicintilskud på 6.396 mio. kr. i 2013.

Der er aftalt et loft for anlægsudgifterne (brutto) på 2.200 mio. kr. på sundhedsområdet i 2013. Der er hertil forudsat investeringer på 3.000 mio. kr. i 2013 vedrørende de nye sygehuse med støtte fra kvalitetsfonden. Der hensættes endvidere i 2013 i regionerne ved deponering 1.038 mio. kr. (13-PL) til finansiering af projekter med kvalitetsfondsstøtte. Endvidere er aftalt en deponeringsfritagelses-pulje på 300 mio. kr.

Det statslige aktivitetsbestemte tilskud til sygehusområdet udgør i 2013 2.706,9 mio. kr. Tilskuddet udbetales á conto i starten af 2013 og opgøres endeligt ved udgangen af 1. kvartal 2014 på grundlag af den aktivitet i regionerne i 2013, som er indberettet senest den 1. marts 2014.

Det maksimale niveau for regional finansiering fra kommunal medfinansiering i form af aktivitetsbestemte bidrag udgør 19.149,7 mio. kr. i 2013. Hertil kommer reguleringer i medfør af DUT-princippet. Regionerne vil i 2013 endvidere modtage finansiering i form af kommunernes udviklingsbidrag, som i 2013 vil udgøre 695 mio. kr.

Udgifterne til medicintilskud i 2011 udgjorde 6.542 mio. kr. Via den aftalte medicingaranti for 2011 nedreguleres bloktilskuddet i 2012 med 75 pct. af mindreudgifterne i regionerne i forhold til det forudsatte niveau. Reguleringen udgør -119 mio. kr.

Øvrige elementer i aftalerne

Det er ved fastsættelsen af det statsgaranterede udskrivningsgrundlag lagt til grund, at fremskrivningsprocenten for udskrivningsgrundlaget fra det korrigerede beregningsgrundlag for 2010 til 2013 udgør 10,8.

Skønnet over udskrivningsgrundlaget i 2013 hviler i øvrigt på en forudsætning om i øvrigt uændret lovgivning. Ved efterfølgende ændringer heri med virkning for 2013-grundlaget neutraliseres virkningerne for de selvbudgetterende kommuner.

Ved beregningen af statsgarantien for den enkelte kommune er der i beregningsgrundlaget (udskrivningsgrundlaget for 2010) korrigeret for virkningerne af *Aftale om genopretning af dansk økonomi*.

Der er med virkning fra og med 2003 indført et loft over grundlaget for beregning af grundskyld. Skønnet for stigningen i udskrivningsgrundlaget, som indgår i reguleringsprocenten for forhøjelse af den afgiftspligtige grundværdi, fastsættes til 5,6 pct. Reguleringsprocenten udgør herefter 7,0.

Pris- og lønudviklingen på det kommunale område fra 2012 til 2013 er fastsat til 1,5 pct. for serviceudgifterne (ekskl. overførsler), 1,5 pct. for de samlede udgifter (inkl. overførsler) samt til 1,6 pct. vedrørende anlægsudgifter. Der er endvidere forudsat en satsreguleringsprocent for 2013 på 1,6.

Pris- og lønudviklingen på det regionale område fra 2012 til 2013 er på sundhedsområdet fastsat til 1,4 pct. (ekskl. medicintilskud) og på området for regional udvikling til 1,6 pct. For anlæg er fastsat en pris- og lønudvikling på 1,6 pct., og for det samlede regionale område er pris- og lønudviklingen fastsat til 1,2 pct. (inkl. medicin).

Det er i aftalen forudsat, at kommunernes grundbidrag på udviklingsområdet for 2013 vil udgøre 124 kr. pr. indbygger. Reguleringen er fastsat på basis af et skøn for den regionale pris- og lønudvikling fra 2012 til 2013 på 1,2 pct. (inkl. medicin).

I forlængelse af finanslovsaftalen for 2007 fordeles der fra 2007 et årligt statsligt tilskud til kommunerne med henblik på en styrket kvalitet i ældreplejen. Tilskuddet fordeles efter en demografisk fordelingsnøgle for udgiftsbehovet på ældreområdet. I 2013 udgør tilskuddet 892,6 mio. kr.

Kommunerne afholder i 2013 4 mio. kr. til den fællesoffentlige sundheds-it løsning National Serviceplatform. Regionerne afholder i 2013 6,0 mio. kr. og 2,5 mio. kr. afholdes af staten. Den regionale betaling sker i form af takstfinansiering.

Der udmøntes endvidere 100,0 mio. kr. fra puljen til fællesregionale investeringer i sundheds-it på § 16.91.04. Midlerne overføres til regionernes bloktilskud til finansiering af prioriterede fællesregionale IT-investeringer. Midlerne anvendes i overensstemmelse med en udmøntningsplan for den fællesregionale IT-pulje, som forelægges til godkendelse i den nationale bestyrelse for Sundheds-IT.

Med aftalerne om kommunernes og regionernes økonomi for 2012 aftales at forlænge Samarbejdsprojektet for den decentrale offentlige sektor frem til 2014. Det blev med samme aftaler aftalt, at samarbejdsprojektet tilføres 10 mio. kr. i perioden, hvoraf stat og kommuner hver finansierer 4 mio. kr., mens regionerne finansierer 2 mio. kr.

Det fremgår af bloktilskudsaktstykket for 2012 (Akt 154 af 23. juni 2011), at samarbejdsprojektet på § 7.11.02.50. Kommunalt-statsligt samarbejdsprojekt tilføres 10 mio. kr. i 2012, hvoraf stat og kommuner hver finansierer 4 mio. kr., mens regionerne finansierer 2 mio. kr.

§ 7.11.02.50. Kommunalt-statsligt samarbejdsprojekt er imidlertid ikke tilført 10 mio. kr. på finansloven for 2012.

På forslag til lov om tillægsbevilling for finansåret 2012 tilføres § 7.11.02.50. Kommunalt-statsligt samarbejdsprojekt derfor 10 mio. kr.

Generelle tilskud til kommuner i 2013

Efter lov om kommunal udligning og generelle tilskud til kommuner yder staten til samtlige kommuner et årligt generelt tilskud.

Det generelle tilskud til kommunerne for finansåret 2013 søges fastsat til 70.232,5 mio. kr., hvoraf 4.000,0 mio. kr. er betinget, jf. lov om kommunal udligning og generelle tilskud til kommuner. Heraf udgør balancetilskuddet 2.036,8 mio. kr.

Opgørelsen heraf er sket med udgangspunkt i det foregående års tilskud med regulering for pris- og lønudviklingen.

Det generelle tilskud til kommunerne for 2013 er reguleret som følge af Det Udvidede Totalbalancprincip, jf. lov om kommunal udligning og generelle tilskud til kommuner.

I vedlagte bilag 1 er givet en samlet specifikation og oversigt over den søgte tilskudsfastsættelse. De søgte tilskudsbeløb for 2013 vil blive indarbejdet i forslag til finanslov for 2013.

På det kommunale bloktilskud for 2013 foretages en foreløbig regulering på 3.835,8 mio. kr. vedrørende den skønnede udvikling i kommunernes udgifter til de budgetgaranterede områder fra 2011 til 2013 og en efterregulering vedrørende udviklingen fra 2009 til 2011 på 497,0 mio. kr. Det kom-

munale bloktilskud reguleres permanent med 5.766,3 mio. kr. vedrørende udviklingen i kommunernes udgifter til de budgetgaranterede områder fra 2010 til 2011.

Beskæftigelsestilskud til kommuner i 2013

Efter lov om kommunal udligning og generelle tilskud til kommuner yder staten til samtlige kommuner et årligt beskæftigelsestilskud.

Beskæftigelsestilskuddet til kommunerne for finansåret 2013 søges fastsat til 14.604,2 mio. kr.

Med L184 forslag til lov om ændring af lov om kommunal udligning og generelle tilskud til kommuner (Justering af beskæftigelsestilskuddet) vedtaget den 12. juni 2012 foretages en fornyet beregning af grundtilskuddet på grundlag af kommunernes udgifter omfattet af beskæftigelsestilskuddet i 2010. Disse udgifter korrigeres herefter som følge af ændringer i love og regler på de områder, der er omfattet af beskæftigelsestilskuddet.

Efterreguleringen af beskæftigelsestilskuddet for 2011 skulle efter de hidtil gældende regler have været afregnet i månederne oktober, november og december 2012. Med justeringen af beskæftigelsestilskuddet udskydes efterreguleringen af beskæftigelsestilskuddet for 2011 til januar, februar og marts 2013.

Beskæftigelsestilskuddet for 2011 søges efterreguleret med -878,1 mio. kr. Den endelige opgørelse af tilskuddet er reguleret for kommunale nettoudgifter som følge af ændringer af love og regler på de områder, som er omfattet af beskæftigelsestilskuddet, jf. lov om kommunal udligning og generelle tilskud til kommuner.

I vedlagte bilag 2 er givet en oversigt over den søgte tilskudsfastsættelse. De søgte tilskudsbeløb vil blive indarbejdet i forslag til finanslov for 2013.

Generelle tilskud til kommuner i 2012

De generelle tilskud til kommunerne for 2012 søges reguleret med -65,8 mio. kr. som følge af Det Udvidede Totalbalanceprincip mv., jf. lov om kommunal udligning og generelle tilskud til kommuner.

I vedlagte bilag 1 er givet en samlet specifikation og oversigt over den søgte tilskudsfastsættelse i 2012.

Ændringerne af de generelle tilskud for finansåret 2012 kan specificeres således på under- og standardkonti:

| | | | |
|-------------|------------|---------------------------|--|
| § 10.21.11. | Kommunerne | | |
| | 20. | Statstilskud til kommuner | |
| | | Udgift | |
| | | 42. | Overførselsudgifter til kommuner og regioner |
| | | | -65,8 mio. kr. |

Beskæftigelsestilskud til kommuner i 2012

Beskæftigelsestilskuddet til kommunerne for 2012 søges reguleret med 1.027,4 mio. kr. Tilskuddet er reguleret for kommunale nettoudgifter som følge af ændringer af love og regler på de områder, som er omfattet af beskæftigelsestilskuddet, jf. lov om kommunal udligning og generelle tilskud til kommuner.

I vedlagte bilag 2 er givet en oversigt over den søgte tilskudsfastsættelse i 2012.

Ændringerne af beskæftigelsestilskuddet for finansåret 2012 kan specificeres således på under- og standardkonti:

| | | | |
|-------------|--|------------------|--|
| § 10.21.13. | Beskæftigelsestilskud til kommuner (Lovbunden) | | |
| 20. | Midtvejsregulering af årets beskæftigelsestilskud til kommuner | | |
| | Udgift | | |
| 42. | Overførselsudgifter til kommuner og regioner | 1.027,4 mio. kr. | |

Generelle tilskud til regioner i 2013

Efter lov om regionernes finansiering yder staten et årligt tilskud til regionerne til finansiering af sundhedsområdet og et årligt tilskud til finansiering af de regionale udviklingsopgaver.

Opgørelsen heraf er sket med udgangspunkt i det foregående års tilskud med regulering for pris- og lønudvikling.

Tilskuddet til finansiering af sundhedsområdet søges fastsat til 82.720,9 mio. kr. i 2013, og tilskuddet til finansiering af de regionale udviklingsopgaver søges fastsat til 2.244,3 mio. kr. Heraf er 1.500 mio. kr. betinget.

Det generelle tilskud til regionerne for 2013 er reguleret som følge af Det Udvidede Totalbalanceprincip, jf. lov om regionernes finansiering.

I vedlagte bilag 3 og 4 er givet en samlet specifikation og oversigt over den søgte tilskudsfastsættelse. De søgte tilskudsbeløb for 2013 vil blive indarbejdet i forslag til finanslov for 2013.

Generelle tilskud til regioner i 2012

De generelle tilskud til regionerne for 2012 søges reguleret med 343,2 mio. kr. som følge af Det Udvidede Totalbalanceprincip mv., jf. lov om regionernes finansiering og -19,0 mio. kr. som følge af andre reguleringer.

I vedlagte bilag 3 og 4 er givet en samlet specifikation og oversigt over den søgte tilskudsfastsættelse i 2012.

Ændringerne af de generelle tilskud for finansåret 2012 kan specificeres således på under- og standardkonti:

| | | | |
|-------------|--|----------------|--|
| § 10.21.03. | Statstilskud til regioner | | |
| 10. | Statstilskud til sundhedsområdet | | |
| | Udgift | | |
| 42 | Overførselsudgifter til kommuner og regioner | 323,1 mio. kr. | |
| 20. | Statstilskud til udviklingsområder | | |
| | Udgift | | |
| 42. | Overførselsudgifter til kommuner og regioner | 1,1 mio. kr. | |

Andre bevillingsforhold

Med aftalerne om kommunernes og regionernes økonomi for 2012 aftales at forlænge Samarbejdsprojektet for den decentrale offentlige sektor frem til 2014.

Midlerne er imidlertid ikke opført på finansloven for 2012. Der tilføres således 10 mio. kr. til kommunalt-statsligt samarbejdsprojekt. Dette kan specificeres således på under- og standardkonti:

| | | | |
|-------------|---|--------------------------------|-----------------------------------|
| § 07.11.02. | Effektivisering af offentlige institutioner | | |
| | 50. | Kommunalt-statsligt samarbejde | |
| | | Udgift | |
| | | 22. | Andre ordinære driftsomkostninger |
| | | | 10,0 mio. kr. |

Ud af de i alt 10 mio. kr. er de 6 mio. kr. finansieret ved nedsættelsen af bloktilskuddet til kommunerne og regionerne i 2012. Statens andel af de tilførte midler vedrørende kommunalt-statsligt samarbejdsprojekt søges finansieret ved forbrug på reserve vedrørende merudgifter til nye bevillingsforslag. Dette kan specificeres således på under- og standardkonti:

| | | | |
|-------------|---------------------------------------|---------------------------------------|------------------------------|
| § 35.11.01. | Merudgifter ved nye bevillingsforslag | | |
| | 10. | Merudgifter ved nye bevillingsforslag | |
| | | Udgift | |
| | | 49. | Reserver og budgetregulering |
| | | | -4,0 mio. kr. |

Flere regionale IT-investeringer søges finansieret ved overførsel af 100,0 mio. kr. fra puljen til fællesregionale investeringer i sundheds-it til det regionale bloktilskud på sundhedsområdet. Midlerne anvendes i overensstemmelse med en udmøntningsplan for den fællesregionale IT-pulje, som forelægges til godkendelse i den nationale bestyrelse for Sundheds-IT. Dette kan specificeres således på under- og standardkonti:

| | | | |
|-------------|---|---|--|
| § 16.91.04. | Fællesregionale investeringer i sundheds-it | | |
| | 10. | Fællesregionale investeringer i sundheds-it | |
| | | Udgift | |
| | | 42. | Overførselsudgifter til kommuner og regioner |
| | | | -100,0 mio. kr. |

Af den samlede regulering til kommunerne og regionerne i 2012 søges en del finansieret ved forbrug af reserven til midtvejs- og efterregulering af bloktilskuddet. Dette kan specificeres således på under- og standardkonti:

| | | | |
|-------------|---|---|------------------------------|
| § 35.11.09. | Midtvejs- og efterregulering af det kommunale bloktilskud mv. | | |
| | 10. | Midtvejs- og efterregulering af det kommunale bloktilskud mv. | |
| | | Udgift | |
| | | 49. | Reserver og budgetregulering |
| | | | -1.000,0 mio. kr. |

- c. Særskilt forelæggelse for Finansudvalget af de søgte tilskudsbeløb sker under henvisning til § 14 og § 23 a i lov om kommunal udligning og generelle tilskud til kommuner og til § 3 i lov om regionernes finansiering.

Forelæggelse af fremskrivningsprocenten for kommunernes statsgaranterede udskrivningsgrundlag sker under henvisning til § 7 i lov om kommunal indkomstskat, og forelæggelsen af reguleringsprocenten for fastlæggelse af den afgiftspligtige grundværdi sker under henvisning til § 1 i lov om kommunal ejendomsskat.

- d. Finansministeriet har forhandlet med de respektive ministerier om de forhold, som vedrører disse ministeriers ressort, samt med KL og Danske Regioner.

- e. Under henvisning til ovenstående søger Finansministeriet om Finansudvalgets tilslutning til, at statens generelle tilskud til kommuner og regioner for finansåret 2012 fastsættes til henholdsvis 77.862,4 mio. kr. og 83.914,1 mio. kr., og at der på forslag til lov om tillægsbevilling for finansåret 2012 optages følgende:

| | | |
|---------------|---|-------------------|
| § 07.11.02.50 | Kommunalt-statsligt samarbejde | 10,0 mio. kr. |
| § 10.21.03. | Statstilskud til regioner | 324,2 mio. kr. |
| § 10.21.11. | Kommunerne | -65,8 mio. kr. |
| § 10.21.13. | Beskæftigelsestilskud til kommuner | 1.027,4 mio. kr. |
| § 16.91.04. | Fællesregionale investeringer i sundheds-it | -100,0 mio. kr. |
| § 19.36.07. | Forsøgs- og udviklingsarbejde m.v. i forbindelse med åben uddannelse og efteruddannelse | -17,2 mio. kr. |
| § 23.21.01. | Miljøstyrelsen | 0,5 mio. kr. |
| § 23.71.01. | Naturstyrelsen | -0,3 mio. kr. |
| § 35.11.01.10 | Merudgifter ved nye bevillingsforslag | -4,0 mio. kr. |
| § 35.11.09. | Midtvejs- og efterregulering af det kommunale bloktilskud mv. | -1.000,0 mio. kr. |

Der søges endvidere tilslutning til, at der på forslag til lov om tillægsbevilling for finansåret 2012 optages følgende tekstanmærkninger under § 10:

”Tekstanmærkning ad 10.21.03

Økonomi- og indenrigsministeren bemyndiges til som endelig regulering vedrørende medicingarantien for 2011 at reducere statstilskuddet til regionerne på sundhedsområdet med 119,0 mio. kr. i 2012. ”

”Tekstanmærkning ad 10.21.03

Finansministeren bemyndiges til som følge af udmøntning af midler til tværregionale it-projekter at hæve det regionale bloktilskud på sundhedsområdet med 100,0 mio. kr.”

”Tekstanmærkning ad 10.21.11

Uanset bestemmelsen i § 14, stk. 2, i lov om kommunal udligning og generelle tilskud til kommuner, jf. lovbekendtgørelse nr. 561 af 19. juni 2009 med senere ændringer, bemyndiges finansministeren til ikke at nedsætte kommunernes statstilskud med de kommunale mindreudgifter, som følger af visse gennemførte ændringer i den statslige regulering af kommunerne. ”

”Tekstanmærkning ad 10.21.11

Uanset bestemmelserne i lov nr. 477 af 17. juni 2008 om nedsættelse af statstilskuddet til kommuner ved forhøjelser af den kommunale skatteudskrivning bemyndiges økonomi- og indenrigsministeren til inden den 15. oktober 2012 at give tilsagn til den enkelte kommune om, at en skatteforhøjelse for 2013 af en bestemt størrelse ikke vil indgå i beregningen af en eventuel nedsættelse af statstilskuddet til den enkelte kommune efter § 2 i lov om nedsættelse af statstilskuddet til kommuner ved forhøjelser af den kommunale skatteudskrivning.

Stk. 2. Tilsagn efter stk. 1 gives efter ansøgning fra kommunen ud fra en vurdering af de strukturelle og aktuelle økonomiske forhold i kommunen, som tilsiger en skattemæssig tilpasning. ”

Vedrørende finansåret 2013

Finansministeriet søger om Finansudvalgets tilslutning til, at statens tilskud til finansiering af sundhedsområdet fastsættes til 82.720,9 mio. kr. i 2013, og at tilskuddet til finansiering af de regionale udviklingsopgaver fastsættes til 2.244,3 mio. kr. Heraf er 1.500 mio. kr. betinget. På forslag til finanslov for finansåret 2013 optages således følgende:

| | | |
|-------------|---------------------------|-------------------|
| § 10.21.03. | Statstilskud til regioner | 84.965,2 mio. kr. |
|-------------|---------------------------|-------------------|

Endvidere søger Finansministeriet om Finansudvalgets tilslutning til, at statens generelle tilskud til kommuner for finansåret 2013 fastsættes til 70.232,5 mio. kr., hvoraf 4.000,0 mio. kr. er betinget. Heraf udgør balancetilskuddet 2.036,8 mio. kr. På forslag til finanslov for finansåret 2013 optages således følgende:

| | | |
|-------------|------------|-------------------|
| § 10.21.11. | Kommunerne | 70.232,5 mio. kr. |
|-------------|------------|-------------------|

Endvidere søger Finansministeriet om Finansudvalgets tilslutning til, at der i 2013 ydes et tilskud til kommunerne på 892,6 mio. kr. På forslag til finanslov for finansåret 2013 optages således følgende:

| | | |
|---------------|--|----------------|
| § 10.21.12.80 | Tilskud til styrket kvalitet i ældreplejen | 892,6 mio. kr. |
|---------------|--|----------------|

Endvidere søger Finansministeriet om Finansudvalgets tilslutning til, at der i 2013 ydes et tilskud til kommunerne på 500,0 mio. kr. På forslag til finanslov for finansåret 2013 optages således følgende:

På nyoprettet underkonto

| | | |
|---------------|-----------------------------|----------------|
| § 10.21.12.40 | Tilskud til bedre dagtilbud | 500,0 mio. kr. |
|---------------|-----------------------------|----------------|

Endvidere søger Finansministeriet om Finansudvalgets tilslutning til, at statens beskæftigelsestilskud til kommunerne i 2013 fastsættes til 14.604,2 mio. kr. På forslag til finanslov for finansåret 2013 optages således følgende:

| | | |
|---------------|------------------------------------|-------------------|
| § 10.21.13.10 | Beskæftigelsestilskud til kommuner | 14.604,2 mio. kr. |
|---------------|------------------------------------|-------------------|

Endvidere søger Finansministeriet om Finansudvalgets tilslutning til, at statens beskæftigelsestilskud til kommunerne for 2011 efterreguleres med -878,1 mio. kr. i 2013. På forslag til finanslov for finansåret 2013 optages således følgende:

| | | |
|---------------|--|-----------------|
| § 10.21.13.30 | Efterregulering af foregående års beskæftigelsestilskud til kommuner | -878,1 mio. kr. |
|---------------|--|-----------------|

Endvidere søger Finansministeriet om Finansudvalgets tilslutning til, at der i 2013 ydes et tilskud til kommunerne på 2.000,0 mio. kr. På forslag til finanslov for finansåret 2013 optages således følgende:

| | | |
|-------------|-------------------------------------|------------------|
| § 10.21.50. | Løft af fysiske rammer i kommunerne | 2.000,0 mio. kr. |
|-------------|-------------------------------------|------------------|

Endvidere søger Finansministeriet om Finansudvalgets tilslutning til, at der afsættes et statsligt, aktivitetsafhængigt tilskud på 2.706,9 mio. kr. i 2013 til aktivitet på sygehusområdet. På forslag til finanslov for finansåret 2013 optages således følgende:

| | | |
|-------------|---|------------------|
| § 16.51.72. | Pulje til at øge behandlingskapaciteten i sundhedsvæsenet | 2.706,9 mio. kr. |
|-------------|---|------------------|

På forslag til finanslov for finansåret 2013 optages følgende tekstanmærkninger under § 10:

”Tekstanmærkning ad 10.21.11

Til finansiering af kommunernes bidrag til den fællesoffentlige sundheds-it løsning National Serviceplatform bemyndiges finansministeren til at overføre 4,0 mio. kr. i 2013 fra kommunernes bloktilskud til § 16.11.01.20 Omprioriteringspulje.”

”Tekstanmærkning ad 10.21.12

Økonomi- og indenrigsministeren bemyndiges til at fordele et statsligt tilskud på 892,6 mio. kr. i 2013 til kommunerne efter en demografisk fordelingsnøgle for udgiftsbehovet på ældreområdet.”

”Tekstanmærkning ad 10.21.12.40 (nyoprettet underkonto)

Økonomi- og indenrigsministeren bemyndiges til i 2013 at fordele et tilskud på 500 mio. kr. til kommunerne med henblik på bedre kvalitet i dagtilbud. Tilskuddet fordeles efter den enkelte kommunes andel af det skønnede antal 0-5-årige børn pr. 1. januar 2013, der anvendes i forbindelse med udmeldingen af tilskud og udligning til kommunerne for 2013.”

”Tekstanmærkning ad 10.21.50

Økonomi- og indenrigsministeren bemyndiges til i 2013 at fordele en tilskudsramme på 2.000 mio. kr. til kommunerne med henblik på at løfte de fysiske rammer for børn og unge på dagtilbudsområdet, i folkeskolen og vedrørende idrætsfaciliteter målrettet børn og unge samt på ældreområdet.

Stk. 2. Tilskudsrammen fordeles efter den enkelte kommunes andel af det samlede skønnede indbyggertal, der anvendes i forbindelse med udmeldingen af tilskud og udligning til kommunerne.

Stk. 3. Økonomi- og indenrigsministeren kan fastsætte nærmere regler om kommunal medfinansiering, overførsel af uforbrugte midler mellem årene samt deponering af overførte midler. ”

På forslag til finanslov for finansåret 2013 optages følgende tekstanmærkninger under § 16:

”Tekstanmærkning ad 16.51.72

Ministeren for sundhed og forebyggelse bemyndiges til i 2013 at afsætte et statsligt, aktivitetsafhængigt tilskud på 2.706,9 mio. kr. til aktivitet på sygehusområdet. ”

”Tekstanmærkning ad 16.91.60

Ministeren for sundhed og forebyggelse bemyndiges til at meddele endelige tilsagn om tilskud fra kvalitetsfonden til sygehusbyggeri omfattet af regeringens foreløbige tilsagn og efterfølgende foretagne løbende støtteudbetaling til projekterne i henhold til fastsat finansieringsprofil.

Stk. 2. Ministeren for sundhed og forebyggelse bemyndiges til at fastsætte nærmere regler om tilskudsadministration, herunder om vilkår for tilskud, meddelelse af tilsagn om tilskud, ændring af meddelelse af tilskud, bortfald af meddelte tilsagn, udbetaling af tilskud, tilbagebetaling af tilskud og renter, regnskab, revision og rapportering samt tilsyn og kontrol.

Stk.3. Økonomi- og indenrigsministeren bemyndiges til at fastsætte regler om deponering af regionernes egenfinansiering, midler fra kvalitetsfonden og provener fra låneoptagelse samt overførsel af uforbrugte statslige og regionale midler. ”

Statsgaranteret udskrivningsgrundlag

Herudover anmodes om tilslutning til, at fremskrivningsprocenten for udskrivningsgrundlaget fra det korrigerede beregningsgrundlag for 2010 til 2013 udgør 10,8.

Loft over stigning i afgiftspligtige grundværdier

Endelig søges om tilslutning til, at det skøn for stigningen i udskrivningsgrundlaget, som indgår i reguleringsprocenten for forhøjelse af den afgiftspligtige grundværdi, fastsættes til 5,6 pct. Reguleringsprocenten udgør herefter 7,0.

København, den 13. juni 2012

BJARNE CORYDON

/ Søren Hartmann Hede

Til Finansudvalget.

Tiltrådt af et flertal i Finansudvalget den 21-06-2012 (udvalget med undtagelse af Dansk Folkepartis medlemmer, der undlod at stemme). Dansk Folkeparti har valgt at undlade at stemme i forbindelse med afstemningen om aktstykke 114 (bloktilskudsaktstykket). Dansk Folkeparti er tilfreds med, at regeringen har vist begyndende tegn på, at man vil være mere ansvarlig over for dansk økonomi. DF er tilfredse med regeringens ambitioner om, at kommunerne og regionerne skal overholde de økonomiske rammer i en tid, hvor Danmark er ramt af en international finanskris. DF har samtidig noteret sig med tilfredshed, at regeringen har tilsluttet sig de overordnede vækstambitioner for den offentlige sektor, som Dansk Folkeparti sammen med den daværende VK-regering aftalte med genopretningspakken i 2010. Men selve prioriteringen af midlerne i især kommuneaftalen for 2013 kan DF ikke tilslutte sig. Det skyldes, at der kun er afsat ganske få midler til sundhedstilbud i nærområderne, som især de ældre borgere har brug for. Ældre og børn kan ende med at blive sorteper som følge af aftalen. Regeringen har med aftalen ikke taget højde for den demografiske udvikling, og det kan betyde, at den indgåede aftale reelt vil kunne skabe en negativ vækst i velfærden i mange kommuner. Regeringen har desværre nedprioriteret kernevelfærden i kommunerne, selvom såvel Socialdemokraterne som SF før valget lovede at opprioritere kernevelfærden i kommunerne. I forhold til regionsaftalen for 2013 finder DF det problematisk, at regeringen bl.a. nedprioriterer psykiatrien og sender flere arbejdsbyrder over på det hårdtarbejdende sundhedspersonale rundt om i landet. Enhedslisten mener, der burde gives flere midler til kommunerne, men accepterer, at der er tale om en lille forbedring i forhold til 2012. Men Enhedslisten tager forbehold for de aftaler, som er indgået mellem regeringen og KL, som ikke er eller har været til afstemning i Folketinget. Herunder tager Enhedslisten forbehold for den moderniseringsaftale, som er omtalt i aktstykkets kommentarer, side 3, som angiveligt skal finde besparelser på 358 mio. kr. i kommunerne. For det første er elementerne af moderniseringsaftalen ikke behandlet i Folketinget. For det andet mener Enhedslisten, at nogle af elementerne som beskrevet i tillægget til KL-aftalen peger i den forkerte retning. Det drejer sig især om forenkling af frit valg på hjemmehjælpsområdet, som er hovedfinansieringskilde i regeringens bidrag til spareøvelsen.

Bilag 1

Regulering af de generelle tilskud til kommunerne

| Mio. kr. | Korrigeret pulje 2012 (12-pl) | Foreløbig pulje 2013 (13-pl) | BO 2014 (13-pl) | BO 2015 (13-pl) |
|---|-------------------------------------|------------------------------------|--------------------|--------------------|
| I. Overført tilskudspulje | | | | |
| Kommuneaftalen 2011 vedr. 2012, overført tilskudspulje, jf. akt 154 af 23. juni 2011 | 77.928,2 | 57.646,6 | 57.593,0 | 57.593,0 |
| Pris og lønregulering 2012-2013 | - | 864,7 | 863,9 | 863,9 |
| I alt | 77.928,2 | 58.511,3 | 58.456,9 | 58.456,9 |
| II. Budgetgaranti | | | | |
| Foreløbig regulering | - | 3.835,8 | - | - |
| Efterregulering | - | 497,0 | - | - |
| Permanent regulering | - | 5.766,3 | 5.766,3 | 5.766,3 |
| I alt | | 10.099,1 | 5.766,3 | 5.766,3 |
| III. Lov- og cirkulæreprogram | | | | |
| Finansministeriet | | | | |
| L 160 om forslag til lov om Offentlig Digital Post (vedtaget den 6. juni 2012) | 0,0 | -103,0 | -131,0 | -244,0 |
| I alt | 0,0 | -103,0 | -131,0 | -244,0 |
| Justitsministeriet | | | | |
| Lov nr. 158 af 28. februar 2012 om ændring af straffeloven, retsplejeloven, lov om erstatning fra staten til ofre for forbrydelser og færdselsloven | -24,8 | -30,1 | -30,1 | -30,1 |
| I alt | -24,8 | -30,1 | -30,1 | -30,1 |
| Social- og Integrationsministeriet | | | | |
| Lov nr. 446 af 9. juni 2008 om ændring af lov om social pension, lov om højeste, mellemste, forhøjet almindelig og almindelig førtidspension m.v. og lov om social service (Højere supplerende pensionsydelse, udvidelse af personkredsen for invaliditetsydelse og afskaffelse af servicebetaling for ophold i botilbud m.v.) 1) | 0,0 | 0,0 | 0,0 | -5,4 |
| Lov nr. 318 af 28. april 2009 om ændring af lov om social service (Kontinuitet i anbringelsen m.v.) 1) | 0,0 | 0,0 | 0,0 | 5,2 |

| | | | | |
|---|-------|------|------|-------|
| Lov nr. 494 af 12. juni 2009 om ændring af adoptionsloven og forskellige andre love (Adoption uden samtykke, stedbarnsadoption af registreret partners barn fra fødslen m.v.) 1) * | 0,0 | 0,0 | 0,0 | -8,7 |
| Lov nr. 628 af 11. juni 2010 om ændring af lov om social service, lov om retssikkerhed, og administration på det sociale område og forældreansvarsloven (Barnets Reform) 1) | 0,0 | 0,0 | 0,0 | 2,4 |
| Lov nr. 1631 af 22. december 2010 om ændring af lov om social service (Loft over ydelsen for tabt arbejdsfortjeneste) 1) | 0,0 | 0,0 | 0,0 | -9,2 |
| Lov nr. 285 af 25. april 2001 om ændring af lov om social pension og andre love (Førtids-pensionsreform) 1) | 0,0 | 0,0 | 0,0 | -26,0 |
| Lov nr. 468 af 18. maj 2011 om ændring af lov om social service (Tabt arbejdsfortjeneste og handicapbil til familier med børn med funktionsnedsættelse anbragt uden for hjemmet) 1) | 13,6 | 5,7 | 3,2 | 3,1 |
| Lov nr. 437 af 21. maj 2012 om ændring af integrationsloven og repatrieringsloven (Afskaffelse af kommunal vejledningspligt og afskaffelse af resultattilskud i forbindelse med repatriering) | -13,7 | 0,0 | 0,0 | 0,0 |
| Lov nr. 1386 af 28. december 2011 om ændring af lov om social pension (Tilbagetrækningsreforms indførelse af seniorførtidspension, lempet indtægtsregulering for arbejdsindkomster og lempet beskæftigelseskrav ved opsat pension) 1) | 0,0 | 0,0 | 16,7 | 21,3 |
| Lov nr. 162 af 28. februar 2012 om ændring af lov om social service (Afskaffelse af elektronisk overvågning af børn og unge og skærpelse af kriteriet for anbringelse på sikrede afdelinger) | -2,1 | -2,5 | -2,5 | -2,5 |
| Lov nr. 286 af 28. marts 2012 om ændring af lov om social service (Forhøjelse af ydelsesloftet for tabt arbejdsfortjeneste) 1) | 16,3 | 50,3 | 60,2 | 66,6 |
| Lov nr. 222 af 6. marts 2012 om ændring af lov om social service (Ledsagelse til børn og unge mellem 12 og 15 år med funktionsnedsættelse) | 3,9 | 5,0 | 5,0 | 5,0 |
| L 107 om forslag til lov om ændring af lov om social service (Ansvaret for plejefamiliers efteruddannelse og supervision og partsstatus til 12-14-årige ved domsstolsprøvelse) | 0,2 | 0,3 | 0,3 | 0,3 |

| | | | | |
|---|---------------|---------------|---------------|---------------|
| af sager om særlig støtte til børn og unge mv.) (vedtaget den 22. maj 2012) | | | | |
| L 140 om forslag til lov om ændring af lov om social service og lov om retssikkerhed og administration på det sociale område (Inddragelse af faglige og økonomiske hensyn, fastsættelse af serviceniveauer, refusion for særligt dyre enkeltsager, afregningsfrister og oprioritering af juridisk sagkyndige i de sociale nævn mv.) (vedtaget den 22. maj 2012) | -183,0 | -557,2 | -557,2 | -557,2 |
| L 141 om forslag til lov om ændring af lov om social service (Styrkelse af indsatsen over for familier med børn, der har behov for særlig støtte) (vedtaget den 22. maj 2012) | 3,0 | 8,1 | 10,3 | 10,3 |
| Vejledning nr. 3 til serviceloven om særlig støtte til børn og unge og deres familier (Hjælpe midler og boligindretning til anbragte børn med funktionsnedsættelse) | 4,2 | 2,8 | 2,8 | 2,8 |
| Bekendtgørelse nr. 1397 af 21. december 2011 om kvalitetsstandarder og frit valg af leverandør af personlig og praktisk hjælp m.v. (Forenkling af kommunalbestyrelsens prisberegning) | -22,2 | -22,5 | -22,5 | -22,5 |
| Bekendtgørelse om udmåling af tilskud til borgerstyret personlig assistance efter serviceloven | 9,3 | 14,1 | 14,1 | 14,1 |
| I alt | -170,5 | -495,9 | -469,6 | -500,4 |
| Ministeriet for Sundhed og Forebyggelse | | | | |
| Lov nr. 1387 af 18. december 2011 om ændring af sundhedsloven (Ophævelse af regler om egenbetaling for behandling med kunstig befrugtning, refertilisation og sterilisation i det offentlige sundhedsvæsen samt tolkebi-stand m.v.) | 108,9 | 110,5 | 110,5 | 110,5 |
| Lov nr. 327 af 18. april 2011 om ændring af sundhedsloven (Specialiseret behandling på Øfaldt Centret) - befordring | -1,0 | -1,0 | -1,0 | -1,0 |
| Puljen hurtigere hjælp til børn og unge med psykiske lidelser | 2,0 | 3,2 | 2,5 | 2,5 |
| Bekendtgørelse om tilskud til psykologbehandling i praksissektoren for særligt udsatte persongrupper 1) | 3,0 | 6,1 | 6,1 | 6,1 |
| Pulje til styrkelse af den nære psykiatri | 2,0 | 2,0 | 2,0 | 2,0 |
| Pulje til flere sengepladser i psykiatrien | 2,0 | 4,1 | 4,1 | 4,1 |
| Pulje til styrket samarbejde mellem behandlingspsykiatrien og almen praksis | 2,5 | 2,5 | 2,5 | 2,5 |

| | | | | |
|--|--------------|--------------|--------------|--------------|
| Implementering af rehabiliterings- og palliationsdelen af forløbsprogram for kræft (Kræftplan III) | 24,0 | 32,5 | 32,5 | 32,5 |
| Styrket psykiatrisk indsats for dobbeltdiagnosticerede | 1,3 | 1,3 | 1,3 | 1,3 |
| Korrektion vedr. kvalitetssikring af den lægefaglige stofmisbrugsbehandling | -1,2 | -0,6 | -0,6 | -0,6 |
| Opfølgning på DUT-aftale vedr. Patientombuddet | 0,4 | 0,2 | 0,2 | 0,0 |
| Bekendtgørelse nr. 521 af 4. juni 2012 om økonomiske rammer for frit valg til private specialsygehuse m.v. og økonomisk ramme for specialiseret ambulans behandling på Øfeldt Centrene | 6,4 | 3,9 | 0,0 | 0,0 |
| Tilbagebetaling af kommunal medfinansiering fra satspuljen 2008-2011 | -1,5 | 0,0 | 0,0 | 0,0 |
| Lov nr. 1388 af 28. december 2011 om ændring af sundhedsloven (driftsoverenskomst og økonomisk ramme for specialiseret ambulans behandling på Øfeldt Centret) | -14,9 | -15,1 | -15,1 | -15,1 |
| I alt | 133,9 | 149,6 | 145,0 | 144,8 |

Beskæftigelsesministeriet

| | | | | |
|--|------|------|------|------|
| Bekendtgørelse nr. 829 af 5. juli 2011 om forsøgsordninger efter lov om ansvaret for og styringen af den aktive beskæftigelsesindsats, lov om en aktiv beskæftigelsesindsats og lov om sygedagpenge | 3,0 | 0,0 | 0,0 | 0,0 |
| Lov nr. 153 af 28. februar 2012 om ændring af lov om en aktiv beskæftigelsesindsats og forskellige andre love (Forenkling af beskæftigelsesindsatsen) | 4,8 | -0,9 | -0,9 | -0,9 |
| Lov nr. 154 af 28. februar 2012 om ændring af lov om sygedagpenge og barselsloven (Forenkling af indsatsen for syge- og barseldagpengemodtagere, aftale om ret til sygedagpenge fra 1. fraværsdag for selvstændige erhvervsdrivende med langvarig eller kronisk lidelse m.v.) | -2,1 | -2,8 | -2,8 | -2,8 |
| Lov nr. 152 af 28. februar 2012 om ændring af lov om arbejdsløshedsforsikring m.v., lov om en aktiv beskæftigelsesindsats, lov om Arbejdsmarkedets Tillægspension samt lov om retssikkerhed og administration på det sociale område (Forenkling af reglerne om optagelse og overflytning samt afskaffelse af | 0,3 | 0,0 | 0,0 | 0,0 |

| | | | | |
|--|-------|-------|-------|-------|
| kombinationsforsikring og uddannelsesydel- se m.v.) | | | | |
| Bekendtgørelse nr. 787 af 27. juni 2011 om ændring af bekendtgørelse om en aktiv be- skæftigelsesindsats | 4,1 | 0,0 | 0,0 | 0,0 |
| Lov nr. 1365 af 28. december 2011 om æn- dring af lov om arbejdsløshedsforsikring m.v. og flere andre love (Forhøjelse af efter- lønsalder, forkortelse af efterlønsperiode og tilbagebetaling af efterlønsbidrag m.v.) 1) | 0,0 | 0,0 | 63,9 | 175,3 |
| Lov nr. 1367 af 28. december 2011 om æn- dring af lov om fleksydelse (Forhøjelse af fleksydelsesalder, forkortelse af fleksydelses- periode og tilbagebetaling af fleksydelsebi- drag m.v.) | 0,9 | 0,0 | 0,0 | 0,0 |
| Lov nr. 1364 af 28. december 2011 om æn- dring af lov om en aktiv socialpolitik, inte- grationsloven, lov om en aktiv beskæftigel- sesindsats, lov om individuel boligstøtte og forskellige andre love (Ophævelse af start- hjælpen, loft over kontanthjælpen, 500-kro- ners nedsættelsen, 225-timers reglen og in- troduktionsydelse m.v.) | -27,9 | -28,3 | -28,3 | -28,3 |
| Lov nr. 268 af 27. marts 2012 om ændring af lov om en aktiv beskæftigelsesindsats (Æn- dring af tidspunktet for gentagen aktivering for ikke-arbejdsmarkedsparate kontant- hjælpsmodtagere og nedsættelse af varig- hedskrav til ret og pligt tilbud) | -4,7 | -3,5 | -3,5 | -3,5 |
| Lov nr. 269 af 27. marts 2012 om Ændring af lov om sygedagpenge (Ændring af frist for anmeldelse af sygefravær samt mere effektiv udsendelse af oplysningsskema) | -2,6 | -5,2 | -5,2 | -5,2 |
| Lov nr. 377 af 28. april 2012 om ændring af lov om ferie og lov om et indkomstregister (Erstatningsferie for sygdom under ferien, samtidighedsferie for medhjælp i en privat husstand og personer, som er omfattet af for- skerordningen, og indberetning til indkomst- registeret m.v.) | 2,1 | 4,3 | 4,3 | 4,3 |
| Lov nr. 267 af 27. marts 2012 om ændring af lov om arbejdsløshedsforsikring m.v. og lov om en aktiv beskæftigelsesindsats (Forlæn- gelse af dagpengeperioden og ferie til kon- tanthjælpsmodtagere) | 1,5 | 0,7 | 0,0 | 0,0 |
| Lov nr. 473 af 30. maj 2012, Lov om en 2- årig forsøgsordning om jobpræmie til kon- | 0,4 | 0,8 | 0,7 | 0,0 |

tanhjælpsmodtagere med langvarig ledighed
m.v.

| | | | | |
|---|--------------|--------------|-------------|--------------|
| Bekendtgørelse nr. 1011 af 31. oktober 2011 om forsøgsordninger efter lov om ansvaret for og styringen af den aktive beskæftigelsesindsats, lov om en aktiv beskæftigelsesindsats og lov om sygedagpenge | -0,3 | 0,0 | 0,0 | 0,0 |
| Lov nr. 476 af 30. maj 2012 om ændring af lov om en aktiv beskæftigelsesindsats, lov om sygedagpenge, lov om aktiv socialpolitik, integrationsloven og lov om ansvaret for og styringen af den aktive beskæftigelsesindsats (Mindre intensiv indsats, udvidelse af Beskæftigelsesrådets opgaver m.v.) | -1,1 | -3,8 | -3,8 | -3,8 |
| Konsekvenser af Ankestyrelsens principafgørelse 164 | 2,4 | 0,0 | 0,0 | 0,0 |
| Bekendtgørelse nr. 311 af 30. marts 2012 om forsøgsordninger efter lov om ansvaret for og styringen af den aktive beskæftigelsesindsats, lov om en aktiv beskæftigelsesindsats og lov om sygedagpenge | -0,4 | 0,0 | 0,0 | 0,0 |
| Konsekvenser af Ankestyrelsens afgørelse (pensionsmodregning) | 0,6 | 0,0 | 0,0 | 0,0 |
| I alt | -19,0 | -38,7 | 24,4 | 135,1 |

Ministeriet for Forskning, Innovation og Videregående uddannelser

| | | | | |
|---|-------------|------------|------------|------------|
| Udmøntning af afsatte midler under Finanslovens § 19.36.07.80. Praksisnær lederuddannelse | 14,4 | 0,0 | 0,0 | 0,0 |
| I alt | 14,4 | 0,0 | 0,0 | 0,0 |

Kulturministeriet

| | | | | |
|--|------------|------------|------------|------------|
| Lov nr. 444 af 23. maj 2012 om ændring af lov om indhentelse af børneattest i forbindelse med ansættelse af personale m.v. og folkeoplysningsloven (Udvidelse af børneattestordningen) | 0,2 | 0,2 | 0,2 | 0,2 |
| I alt | 0,2 | 0,2 | 0,2 | 0,2 |

Miljøministeriet

| | | | | |
|---|-----|------|------|------|
| Bekendtgørelse nr. 1284 af 15. december 2011 om støj fra vindmøller | 0,2 | 0,2 | 0,2 | 0,2 |
| Lov nr. 553 af 1. juni 2011 om Grøn Vækst samleloven samt Bekendtgørelse nr. 1208 af 15. december 2011 om ikrafttræden af miljømål og indsatsprogrammer og prioriteringer | 0,0 | 70,1 | 70,1 | 70,1 |

m.v. i vandplanerne for planperiode
2010-2015

| | | | | |
|--|------------|--------------|--------------|--------------|
| Bekendtgørelse nr. 358 af 20. april 2012 om ændring af bekendtgørelse om svømmebad-sanlæg mv. og disses vandkvalitet | 0,1 | 0,0 | 0,0 | 0,0 |
| Bekendtgørelse nr. 1117 af 25. november 2011 om kommunalbestyrelsernes Natura 2000-handleplaner samt bekendtgørelse nr. 1114 af 25. november 2011 om ikrafttræden af målsætning og indsatsprogram i Natura 2000-planerne for planperiode 2010-2015 | 0,0 | 37,5 | 37,5 | 37,5 |
| Cirkulære nr. 14 af 3. februar 2012 om indberetninger om jordforureninger | 0,2 | 0,2 | 0,2 | 0,2 |
| Bekendtgørelse nr. 382 af 25. april 2012 om vurdering af virkninger på miljøet (VVM) af havbrug beliggende længere end 1 sømil fra kysten | 0,0 | 0,0 | -0,2 | 0,0 |
| I alt | 0,5 | 108,0 | 107,8 | 108,0 |

Transportministeriet

| | | | | |
|--|-------------|-------------|-------------|-------------|
| L136 om forslag til lov om ændring af lov om jernbane og lov om offentlige veje (Afgifter, gebyrer, internationale vedtagelser, godkendelse af uddannelsessteder m.v.) | -0,3 | -0,5 | -0,5 | -0,5 |
| Lov nr. 285 af 27. marts 2012 om ændring af lov om havne (Udvidelse af forretningsmuligheder mv.) | -0,2 | -0,3 | -0,3 | -0,3 |
| I alt | -0,5 | -0,8 | -0,8 | -0,8 |

| | | | | |
|--|--------------|---------------|---------------|---------------|
| I alt, lov- og cirkulæreprogram | -65,8 | -410,7 | -354,1 | -387,2 |
|--|--------------|---------------|---------------|---------------|

IV. Andre reguleringer

| | | | | |
|---|------------|----------------|------------|-------------|
| Balancetilskud | - | 2.036,8 | - | - |
| Sundheds-IT | - | -4,0 | - | - |
| Pulje til fælleskommunale investeringer | - | - | - | 30,5 |
| Kommunal medfinansiering af Den Digitale dokumentboks og NemSMS | - | - | - | 1,0 |
| Kommunal medfinansiering af brugerrettighedsstyringsprojektet | - | - | - | 4,5 |
| Kommunal medfinansiering af NemID | - | - | - | 10,5 |
| I alt, andre reguleringer | 0,0 | 2.032,8 | 0,0 | 46,5 |

| | | | | |
|--------------|-----------------|-----------------|-----------------|-----------------|
| Total | 77.862,4 | 70.232,5 | 63.869,1 | 63.882,5 |
|--------------|-----------------|-----------------|-----------------|-----------------|

*) Kompensationsbeløbet efterreguleres i henhold til parternes skriftlige aftale.

1) Permanent udgiftsniveau nås efter BO-periodens udløb. Punktet medtages på følgende års aktstykker.

Bilag 2

Regulering af kommunernes beskæftigelsestilskud

| Mio. kr. | Endeligt til- skud 2011 (11-pl) | Foreløbigt til- skud 2012 (12- pl) | Foreløbigt til- skud 2013 (13- pl) | BO 2014 ¹⁾ (13-pl) | BO 2015 ¹⁾ (12-pl) |
|--|---------------------------------------|--|--|----------------------------------|----------------------------------|
| Foreløbigt beskæftigelsestilskud, jf. akt 154 af 23. juni 2011 | 13.473,2 | 14.078,4 | - | - | - |
| Efterregulering | -878,1 | - | - | - | - |
| Midtvejsregulering | - | 1.027,4 | - | - | - |
| Fastsættelse af beskæftigelsestilskud, juni 2012 | 12.595,1 | 15.105,8 | 14.604,2 | 14.317,9 | 14.110,7 |

1) Skønnene for beskæftigelsestilskuddet i budgetoverslagsårene er baseret på de statslige forudsætninger, der ligger til grund for udarbejdelsen af finanslovsforslaget for 2013.

Anm. : Afrunding kan medføre, at tallene ikke summer til totalen.

Bilag 3

Regulering af statstilskud til regioner til sundhedsområdet

| Mio. kr. | Korrigeret pulje 2012 (12-pl) | Foreløbig pulje 2013 (13-pl) | BO 2014 (13-pl) | BO 2015 (13-pl) |
|--|-------------------------------------|------------------------------------|--------------------|--------------------|
| I. Overført tilskudspulje | | | | |
| Permanent tilskud, jf. akt 154 af 23. juni 2011 | 81.356,6 | 81.455,6 | 81.551,7 | 81.551,7 |
| Pris og lønregulering 2012-2013 | - | 977,5 | 978,6 | 978,6 |
| I alt | 81.356,6 | 82.433,1 | 82.530,3 | 82.530,3 |
| II. Lov- og cirkulæreprogram | | | | |
| Finansministeriet | | | | |
| L 160 om forslag til lov om Offentlig Digital Post (vedtaget den 6. juni 2012) | 0,0 | -16,0 | -36,0 | -78,0 |
| I alt | 0,0 | -16,0 | -36,0 | -78,0 |
| Ministeriet for Sundhed og Forebyggelse | | | | |
| Indførelse af vaccination mod livmoderhalskræft (Honorarer) 1) | 6,1 | 0,0 | 0,0 | 0,0 |
| Retningslinjer for indsatslederuddannelsen | 0,0 | 0,0 | 0,0 | -0,3 |
| Lov nr. 1387 af 18. december 2011 om ændring af sundhedsloven (Ophævelse af regler om egenbetaling for behandling med kunstig befrugtning, refertilisation og sterilisation i det offentlige sundhedsvæsen samt tolkebistand m.v.) | 104,1 | 105,3 | 105,3 | 105,3 |
| Lov nr. 327 af 18. april 2011 om ændring af sundhedsloven (Specialiseret behandling på Øfaldt Centret) - befordring | 2,0 | 2,0 | 2,0 | 2,0 |
| Lov nr. 164 af 28. februar 2012 om ændring af sundhedsloven (Tilskud til tandbehandling til personer med medfødte sjældne sygdomme) | 21,9 | 22,2 | 22,2 | 22,2 |
| Tilbud om gratis HPV-vaccination til piger i alderen 19 – 26 år* | 18,9 | 19,2 | 0,0 | 0,0 |
| Tilbud om gratis MFR-vaccination til unge voksne, der ikke er vaccineret og ikke har haft mæslinger | 1,9 | 0,0 | 0,0 | 0,0 |

| | | | | |
|---|------|-------|-------|-------|
| Bekendtgørelse om tilskud til psykologbehandling i praksissektoren for særligt udsatte persongrupper 1) | 27,0 | 54,6 | 54,6 | 54,6 |
| Øget adgang til specialiseret palliativ behandling og rådgivning (Kræftplan III) | 4,0 | 8,1 | 8,1 | 8,1 |
| Implementering af rehabiliterings- og palliationsdelen af forløbsprogram for kræft (Kræftplan III) | 6,0 | 8,1 | 8,1 | 8,1 |
| Diagnostiske pakkeforløb (Kræftplan III) | 85,0 | 86,0 | 86,0 | 86,0 |
| Udligning vedr. behandling af bløderpatienter | 0,0 | -79,7 | 0,0 | 0,0 |
| L138 om forslag til lov om ændring af kunstig befrugtning i forbindelse med lægelig behandling, diagnostik og forskning m.v., børneloven og lov om adoption (Udvidelse af lov om kunstig befrugtnings anvendelsesområde, mulighed for anonym og ikkeanonym æg- og sæddonation i forbindelse med behandling med kunstig befrugtning, fastslåelse af faderskab i forbindelse med kunstig befrugtning, adoption af registreret partners barn og fremmøde i adoptionsager m.v. (vedtaget den 8. juni 2012). | 0,5 | 0,5 | 0,5 | 0,5 |
| Landsdækkende screening for tyk- og endetarmskræft (Kræftplan III) 1) | 0,0 | 39,3 | 227,1 | 235,4 |
| L181 om forslag til lov om overførsel af forsknings- og rådgivningscenter for genetik, synshandicap og mental retardering Kennedy Centret til Region Hovedstaden | 11,7 | 22,2 | 21,9 | 21,7 |
| Opfølgning på DUT-aftale vedr. Patientombuddet | 7,3 | 4,0 | 4,0 | 0,0 |
| Bekendtgørelse nr. 521 af 4. juni 2012 om økonomiske rammer for frit valg til private specialsygehuse m.v. og økonomisk ramme for specialiseret ambulans behandling på Øfaldt Centrene. | 18,7 | 11,3 | 0,0 | 0,0 |
| Behandling af PKU-patienter med lægemidlet KUVAN | 10,0 | 20,2 | 20,2 | 20,2 |
| Lov nr. 1388 af 28. december 2011 om ændring af sundhedsloven (driftsoverenskomst og økonomisk ramme for specialiseret ambulans behandling på Øfaldt Centret) | 14,9 | 15,1 | 15,1 | 15,1 |

| | | | | |
|--|--------------|--------------|--------------|--------------|
| I alt | 340,0 | 338,4 | 575,1 | 578,9 |
| Beskæftigelsesministeriet | | | | |
| Lov nr. 377 af 28. april 2012 om ændring af lov om ferie og lov om et indkomstregister (Erstatningsferie for sygdom under ferien, samtidighedsferie for medhjælp i en privat husstand og personer, som er omfattet af forskerordningen, og indberetning til indkomstregisteret m.v.) | 0,1 | 0,1 | 0,1 | 0,1 |
| I alt | 0,1 | 0,1 | 0,1 | 0,1 |
| Ministeriet for Forskning, Innovation og Videregående uddannelser | | | | |
| Udmøntning af afsatte midler under Finanslovens § 19.36.07.80. Praksisnær lederuddannelse | 2,8 | 0,0 | 0,0 | 0,0 |
| I alt | 2,8 | 0,0 | 0,0 | 0,0 |
| Kulturministeriet | | | | |
| Lov nr. 444 af 23. maj 2012 om ændring af lov om indhentelse af børneattest i forbindelse med ansættelse af personale m.v. og folkeoplysningsloven (Udvidelse af børneattestordningen) | 0,1 | 0,1 | 0,1 | 0,1 |
| I alt | 0,1 | 0,1 | 0,1 | 0,1 |
| Transportministeriet | | | | |
| Bekendtgørelse nr. 1176 af 12. december 2011 om energi- og miljøkrav til taxier m.v. | -0,9 | -1,7 | -2,3 | -2,3 |
| I alt | -0,9 | -1,7 | -2,3 | -2,3 |
| I alt, lov- og cirkulæreprogram | 342,1 | 320,9 | 537,0 | 498,8 |
| III. Andre reguleringer | | | | |
| Regulering af generelt statstilskud af hensyn til en balanceret udvikling af den regionale økonomi | - | -33,1 | -33,1 | -33,1 |
| Udmøntning af midler til tværregionale it-projekter | 100,0 | | | |
| Medicingaranti 2011, endelig | -119,0 | - | - | - |
| Regional medfinansiering af Den Digitale dokumentboks og NemSMS | - | - | - | 1,0 |
| Regional medfinansiering af brugerrettighedsstyringsprojektet | - | - | - | 2,3 |

| | | | | |
|-----------------------------------|-----------------|-----------------|-----------------|-----------------|
| Regional medfinansiering af NemID | - | - | - | 10,4 |
| I alt, andre reguleringer | -19,0 | -33,1 | -33,1 | -19,4 |
| Total | 81.679,7 | 82.720,9 | 83.034,2 | 83.009,7 |

*) Kompensationsbeløbet efterreguleres i henhold til parternes skriftlige aftale.

1) Permanent udgiftsniveau nås efter BO-periodens udløb. Punktet medtages på følgende års aktstykker.

Bilag 4

Regulering af statstilskud til regioner til udviklingsopgaver

| Mio. kr. | Korrigeret pulje 2012 (12-pl) | Foreløbig pulje 2013 (13-pl) | BO 2014 (13-pl) | BO 2015 (13-pl) |
|--|-------------------------------------|------------------------------------|--------------------|--------------------|
| I. Overført tilskudspulje | | | | |
| Permanent tilskud, jf. akt 154 af 23. juni 2011 | 2.233,3 | 2.233,3 | 2.233,3 | 2.233,3 |
| Pris og lønregulering 2012-2013 | - | 26,8 | 26,8 | 26,8 |
| I alt | 2.233,3 | 2.260,1 | 2.260,1 | 2.260,1 |
| II. Lov- og cirkulæreprogram | | | | |
| Miljøministeriet | | | | |
| Lov nr. 1273 af 21. december 2011 om ændring af lov om miljøbeskyttelse, lov om planlægning og forskellige andre love (Digital annoncering, obligatorisk digital kommunikation, afskæring af klageadgang m.v.) | -0,4 | -0,4 | -0,4 | -0,4 |
| Cirkulære nr. 14 af 3. februar 2012 om indberetninger om jordforureninger | 0,1 | 0,1 | 0,1 | 0,1 |
| I alt | -0,3 | -0,3 | -0,3 | -0,3 |
| Transportministeriet | | | | |
| L136 om forslag til lov om ændring af lov om jernbane og lov om offentlige veje (Afgifter, gebyrer, internationale vedtagelser, godkendelse af uddannelsessteder m.v.) | 0,8 | 1,5 | 1,5 | 1,5 |
| Bekendtgørelse om Trafikstyrelsens gebyrer på jernbaneområdet m.v. | 0,6 | 0,8 | 0,8 | 0,8 |
| I alt | 1,4 | 2,3 | 2,3 | 2,3 |
| I alt, lov- og cirkulæreprogram | 1,1 | 2,0 | 2,0 | 2,0 |
| III. Andre reguleringer | | | | |
| Regulering af generelt statstilskud af hensyn til en balanceret udvikling af den regionale økonomi | - | -17,8 | -17,8 | -17,8 |
| I alt, andre reguleringer | 0,0 | -17,8 | -17,8 | -17,8 |
| Total | 2.234,4 | 2.244,3 | 2.244,3 | 2.244,3 |

*) Kompensationsbeløbet efterreguleres i henhold til parternes skriftlige aftale.

1) Permanent udgiftsniveau nås efter BO-periodens udløb. Punktet medtages på følgende års aktstykker.

Gennemførte ændringer i den statslige regulering, hvor der søges om hjemmel til, at DUT-princippet kan fraviges i kommunernes favør**Beskæftigelsesministeriet**

- Forenklinger af regler for beskæftigelsesindsatsen, jf. lov nr. 153 af 28. februar 2012 om ændring af lov om en aktiv beskæftigelsesindsats og forskellige andre love.
- Forenkling af indsatsen for syge- og barseldagpengemodtagere, aftale om ret til sygedagpenge fra 1. fraværsdag for selvstændige erhvervsdrivende ved langvarig eller kronisk lidelse m.v., jf. Lov nr.154 af 28. februar 2012 om ændring af lov om sygedagpenge og barselloven.
- Forenkling af regler om rådighedsvurdering ved anden sygemelding, jf. bekendtgørelse nr. 191 af 29. februar 2012 om rådighed for personer, der ansøger om eller modtager kontanthjælp alene på grund af ledighed.
- Afskaffelse af 25 timers krav for dagpengemodtagere, jf. bekendtgørelse nr. 787 af 27. juni 2011 om ændring af bekendtgørelse om en aktiv beskæftigelsesindsats.
- Afskaffelse af flyttehjælp, jf. bekendtgørelse nr. 1404 af 28. december 2011 om en aktiv beskæftigelsesindsats.

Miljøministeriet

- Forenkling af regler for lokal- og kommuneplaner, jf. L 148 Forslag til lov om ændring af lov om planlægning vedtaget den 29. maj 2012
- Forenklinger af reglerne i olietanksbekendtgørelsen, jf. bekendtgørelse nr. 1321 af 21. december 2011 om indberetning, etablering og drift af olietanke, rørsystemer og pipelines.
- Forenkling af reglerne om annoncering, jf. lov nr. 1273 af 21. december 2011 om miljøbeskyttelse, lov om planlægning og forskellige andre love.

Ministeriet for By, Bolig og Landdistrikter

- Forenkling af regler vedrørende opmagasinering af plejeboligindbo, jf. lov nr. 517 af 5. juni 2012 om ændring af lov om leje, lov om midlertidig regulering af boligforholdene og lov om leje af almene boliger.

Social- og Integrationsministeriet

- Forenklinger af reglerne om adgang til tro- og loveerklæringer for genbevilling af hjælpemidler samt afskaffelse af krav om indberetning af unges indkomst, jf. bekendtgørelse nr. 743 af 27. juni 2011 om hjælp til anskaffelse af hjælpemidler og forbrugsgoder efter serviceloven.

Økonomi- og Indenrigsministeriet

- Forenkling af regler for annoncering, jf. bekendtgørelse nr. 779 af 24. juni 2011 om offentligt udbud ved salg af kommunens henholdsvis regionens faste ejendomme.

